



Unione Europea  
Fondo sociale europeo



REPUBBLICA ITALIANA

Regione Toscana



# **Garanzia Giovani in Toscana**

**Documento di Monitoraggio al 31 dicembre 2014**

**PON Iniziativa Occupazione Giovani**

**Piano Esecutivo Regionale**

**Regione Toscana**

**5 Febbraio 2015**

# INDICE

<b>PREMESSA .....</b>	<b>3</b>
<b>QUADRO RIFERIMENTO PROGRAMMATICO .....</b>	<b>.4</b>
GARANZIA GIOVANI: OBIETTIVI, FUNZIONI E RIFERIMENTI NORMATIVI.....	4
IL PIANO ESECUTIVO GARANZIA GIOVANI DELLA REGIONE TOSCANA.....	6
STATO DI ATTUAZIONE NAZIONALE GARANZIA GIOVANI.....	8
<b>QUADRO RIEPILOGATIVO INIZIALE .....</b>	<b>11</b>
DETTAGLIO SCHEMA MISURE.....	12
TABELLA GESTIONE RISORSE FINANZIARIE.....	27
<b>STATO ATTUAZIONE MISURE.....</b>	<b>28</b>
MISURA 1A .....	28
MISURA 1B .....	29
MISURA 1C .....	35
MISURA 2A .....	37
MISURA 2B .....	38
MISURA 3 .....	40
MISURA 4A .....	42
MISURA 4C .....	43
MISURA 5 .....	44
MISURA 6 .....	46
MISURA 7 .....	47
MISURA 8 .....	48
MISURA 9 .....	49
MISURA ASSISTENZA TECNICA .....	50

Il presente documento è stato redatto dal Settore "Gestione Programma Operativo POR FSE" in collaborazione con l'Area di coordinamento "Formazione, Orientamento e Lavoro" e i Settori "Lavoro", "Formazione e Orientamento, Politiche di Welfare regionale, per la famiglia e cultura della legalità" e "Diritto allo studio universitario e sostegno alla ricerca".

Per riferimenti: [settorefse@regione.toscana.it](mailto:settorefse@regione.toscana.it)

## Premessa

Il documento di monitoraggio di Garanzia Giovani in Toscana è redatto per ottemperare a quanto previsto dall'articolo 8 della convenzione stipulata tra il Ministero del Lavoro e delle Politiche Sociali e la Regione Toscana (delibera Giunta regionale n. 342 del 28 aprile 2014) che prevede l'impegno della Regione stessa a predisporre dei monitoraggi sullo stato di avanzamento delle attività.

Il report è strutturato in modo da fornire inizialmente un quadro di riferimento programmatico (obiettivi, funzioni e riferimenti normativi comunitari, nazionali e regionali) con alcune indicazioni anche sullo stato di attuazione a livello nazionale.

Successivamente è analizzata la situazione in Regione Toscana prima con una parte generale che riporta uno schema riepilogativo delle misure sia in termini programmatici che di risorse finanziarie, poi con un dettaglio sullo stato di attuazione di tutte le misure attraverso una scheda di rilevazione contenente indicazioni anagrafiche, atti amministrativi adottati, stato di attuazione, attività realizzate e informazioni finanziarie. Nei casi di interventi non ancora avviati i Settori regionali di riferimento hanno fornito indicazioni sulle prossime scadenze per avvisi o bandi.

La data di riferimento del monitoraggio è il 31 dicembre 2014 soprattutto con riferimento agli atti amministrativi adottati e ai dati finanziari (impegni e pagamenti), mentre l'analisi qualitativa riporta anche considerazioni sull'evoluzione futura e i **dati attuativi**, essendo dati di flusso gestiti dal Settore regionale competente, sono aggiornati alla data del **2 febbraio 2015**.

## Quadro riferimento programmatico

### Garanzia Giovani: obiettivi, funzioni e riferimenti normativi

Nel 2013, all'interno dei Paesi dell'Unione Europea è stato introdotto il principio della **Garanzia Giovani**, come un nuovo approccio per far fronte all'emergenza della disoccupazione e dell'inattività giovanile: circa 5 milioni di giovani – sotto i 25 anni – risultano disoccupati nell'area EU-28 (oltre 3,3 milioni nell'area euro); 7,5 milioni di giovani europei tra i 15 e i 24 anni risultano **NEET (Not Employed, not in Education, not in Training)**, ovvero ne occupati ne inseriti in un percorso di istruzione o formativo. Il Consiglio dell'Unione Europea, tramite Raccomandazione del 22 Aprile 2013, invita gli Stati Membri, con tassi di disoccupazione superiori al 25%, a garantire ai giovani con meno di 25 anni un'offerta qualitativamente valida di lavoro, di proseguimento degli studi, di apprendistato o di tirocinio o altra misura di formazione, a seguito dell'acquisizione dello stato di disoccupazione o dall'uscita dal sistema di istruzione formale.

Per il perseguimento delle suddette finalità e il raggiungimento di risultati concreti, l'Unione Europea ha stanziato ulteriori risorse per l'attuazione di politiche per l'occupazione giovanile: 6 miliardi di euro (concentrati nelle annualità 2014-2015) per i Paesi con un tasso di disoccupazione superiore al 25%; 3 miliardi di tale importo complessivo stanziato è costituito da risorse dedicate **Youth Employment Initiative (YEI)**, 3 miliardi da risorse **Fondo Sociale Europeo (FSE)**.

L'Italia, paese con uno dei più alti tassi di disoccupazione giovanile (44,2%), dispone di un budget di oltre 1,5 miliardi di euro da spendere in interventi di "garanzia", costituito da risorse YEI, FSE e da una rilevante quota di cofinanziamento nazionale. In accordo con il quadro regolatorio europeo, è stato trasmesso alla Commissione Europea il 23 dicembre 2013 il **Piano di attuazione italiano della Garanzia per i Giovani**<sup>1</sup>, documento di livello strategico che delinea la cornice attuativa nazionale: contesto di riferimento, destinatari, risorse finanziarie, schema complessivo delle misure, complementarietà con altri interventi a supporto dei giovani, *governance* gestionale. In riferimento alla *governance* gestionale, il Piano, secondo un approccio partenariale, stabilisce che gli interventi Garanzia Giovani siano attuati attraverso un **Programma Operativo Nazionale**, in cui:

- Il **Ministero del Lavoro e delle Politiche Sociali** avrà il ruolo di **Autorità di Gestione**, l'organismo con primaria responsabilità nei confronti della Commissione Europea, incaricato di

---

<sup>1</sup> Con nota n. ARES EMPL/E3/MB/gc (2014) la Commissione Europea ha preso atto del Piano di attuazione della Garanzia Giovani.

sistematizzare la cornice di riferimento programmatica e attuativa degli interventi e di svolgere le funzioni di coordinamento, di monitoraggio e di gestione del circuito finanziario a livello nazionale;

- le **Regioni/Provincia Autonoma di Trento** ricopriranno il ruolo di **Organismi Intermedi** delegati, responsabili – in virtù delle loro competenze – dell'implementazione locale delle politiche indirizzate ai giovani. Ciascun Organismo Intermedio stipula con il Ministero del Lavoro e delle Politiche Sociali una convenzione nell'ambito della quale, oltre a definire gli impegni reciproci, è indicata la ripartizione per misura della dotazione complessiva di ciascun Organismo Intermedio, di cui al Decreto Direttoriale del Ministero del Lavoro del 4 aprile 2014.

L'11 luglio 2014 la Commissione Europea, con Decisione C(2014)4969, ha approvato il Programma Operativo Nazionale Iniziativa Occupazione Giovani (PON – IOG).

La Regione Toscana, in considerazione della situazione critica dell'occupazione giovanile e della strategia da tempo messa in campo a supporto dei giovani (si pensi al progetto GiovaniSi), si è tempestivamente adoperata per delineare un percorso personalizzato di attuazione del Piano nazionale, con l'obiettivo di offrire contatti con il mondo del lavoro e dell'istruzione a circa 55.000 giovani<sup>2</sup> toscani di età compresa fra i 15 e i 29 anni. In particolare:

- con Decisione G. R. n. 3 del 19 Novembre 2013, sono stati approvati gli indirizzi per l'attuazione in Toscana del Piano di attuazione italiano della Garanzia per i Giovani;
- con Delibera di Giunta n. 296 del 7 aprile 2014, è stato approvato lo schema di convenzione tra Regioni e il Ministero del Lavoro e delle Politiche Sociali;
- con Delibera di Giunta n. 342 del 28 aprile 2014, si è preso atto della dotazione finanziaria assegnata alla Regione Toscana per la realizzazione degli interventi e per gli adempimenti di assistenza tecnica; alle risorse previste per la Toscana, pari a circa 65 milioni di euro (per l'annualità 2014-15) si aggiungono 1,3 milioni di euro per l'assistenza tecnica (PON-SPAU - Programma Operativo Nazionale Sistemi di politiche attive per l'occupazione); inoltre la Giunta delibera di assumere in tutte le sedi di confronto nazionale le opportune iniziative affinché le risorse di cofinanziamento nazionale del PON per l'attuazione della Iniziativa Europea per l'Occupazione dei Giovani vengano nettizzate dal patto di stabilità;
- con Delibera di Giunta n. 346 del 28 aprile 2014 (modificata con DGR n. 511 del 16/06/2014 e 956 del 03/11/2014), è stato approvato il Piano esecutivo regionale della Garanzia per i Giovani e il modello di *governance* che la **Regione Toscana** intende adottare per espletare i propri compiti di Organismo Intermedio delegato del PON.

---

<sup>2</sup> Il dato è frutto di una stima fatta a partire dal numero di NEET individuati dal Ministero per la Toscana (circa 58.000), in base alle elaborazioni sulle Forze di Lavoro Istat 2012, e corretta dal fatto che sono previste alcune misure destinate a giovani fino a 24 anni.

All'interno dell'ente Regione Toscana il ruolo di Organismo Intermedio è svolto dall'**Area di Coordinamento Formazione e Orientamento - Direzione Generale Competitività del sistema regionale e sviluppo delle competenze**. L'Area coordina l'attuazione delle varie misure, si interfaccia con l'AdG del Piano e articola le proprie attività attraverso i **settori regionali Responsabili di Misura**. In alcuni casi si avvalgono, in continuità con le normative vigenti e con le funzioni svolte nella periodo di programmazione comunitaria 2007-2013, di alcuni enti attuatori come le Province ed enti *in house*.

## **Il Piano esecutivo Garanzia Giovani della Regione Toscana**

Il Piano esecutivo regionale della Garanzia Giovani si inserisce nel quadro strategico delineato a supporto del target "giovani" con il **Progetto GiovaniSi** già attivato sin dal 2011 con risorse complessive pari ad oltre 400 milioni di euro, considerato una *best practice* a livello europeo, attivato nell'ambito del Programma Regionale di Sviluppo e finalizzato a sostenere l'autonomia dei giovani. Fra le altre misure ricordiamo che tramite GiovaniSi è stata resa obbligatoria la retribuzione dei tirocini, cofinanziata con risorse interne all'ente. Ad oggi oltre 132.000 giovani hanno beneficiato del progetto GiovaniSi, sono stati attivati oltre 20.000 tirocini, oltre 100.000 ragazzi e ragazze hanno beneficiato delle misure di "Studio e Formazione", più di 4.000 giovani hanno svolto o stanno svolgendo il servizio civile regionale e altri 4.000 giovani hanno beneficiato dei primi 4 bandi per la casa.

Il **Piano esecutivo regionale** Garanzia Giovani declina, in coerenza con la strategia nazionale, gli ambiti di intervento sui quali la Regione Toscana intende investire per promuovere i percorsi di avvicinamento al lavoro dei giovani NEET, facilitandone i processi di transizione scuola-lavoro e sostenendo l'ingresso e la permanenza nel mercato del lavoro; nel dettaglio:

- azioni di orientamento, accompagnamento e consulenza per l'inserimento lavorativo per i giovani fino a 29 anni;
- promozione di tirocini, con rimborso spese per i giovani fino a 29 anni;
- promozione del servizio civile, per i giovani fino a 29 anni;
- apprendistato di primo livello, per i giovani fino a 18 anni, e di terzo livello per l'alta formazione e la ricerca, per i giovani fino a 29 anni;
- inserimento o reinserimento in un percorso di formazione o istruzione per completare gli studi o specializzarsi professionalmente, per i giovani fino a 18 anni;
- sostegno alla mobilità verso paesi esteri per fini professionali, per i giovani fino a 29 anni;
- sostegno alla creazione e all'avviamento di impresa, per i giovani fino a 29 anni;

- bonus occupazionali destinati ai datori di lavoro, per l'assunzione di giovani fino a 29 anni.

Dal 28 aprile 2014 la Regione Toscana ha reso operativo il **portale online** per l'adesione a Garanzia Giovani di giovani in possesso dei requisiti di età, di disoccupazione e di non inserimento in percorsi di istruzione e formazione.

Al 2 febbraio 2015 il portale "Garanzia Giovani" in Toscana ha registrato **21.976 adesioni complete**, con un incremento medio settimanale, dal momento di apertura del processo di adesione, di circa 400 unità. Si tratta di giovani, equamente distribuiti per genere<sup>3</sup>. per oltre il 60% facenti parte del target prioritario di intervento, ovvero di età compresa fra i 15-24 anni<sup>4</sup>

Di questi oltre 20.000 ragazzi, il 9% (1.874) è di nazionalità straniera (prevalentemente albanesi e romeni); altri 2.867 giovani (il 13,0% del totale) si sono rivolti a un Centro per l'Impiego (CPI) toscano, pur essendo residenti fuori regione. I CPI di Firenze, Pisa e Livorno sono i più ricorrenti.

Dal 15 maggio i CPI sono operativi: al 2 febbraio si registrano **15.545 colloqui di orientamento, 12.815 patti di attivazione siglati.**

---

<sup>3</sup> Elaborazioni statistiche a cura del settore Lavoro – Direzione Generale Competitività del sistema regionale e sviluppo delle competenze della regione Toscana.

<sup>4</sup> Il Piano esecutivo regionale, in linea con il PON IOG, è destinato ai giovani nella fascia di età 15-29 anni, ma lo stesso Piano prevede che, anche in virtù delle risorse disponibili, sia data priorità agli interventi destinati ai giovani fino ai 24 anni e, solamente su alcune misure, si aprirà alla fascia 25-29 anni.

## Stato di Attuazione Nazionale Garanzia Giovani

Allo scopo di valutare le adesioni al programma "Garanzia Giovani" a livello nazionale, si rappresenta la tabella 1 nella quale sono riportate le adesioni effettuate al programma, suddivise per mese e ulteriormente scomposte per genere<sup>5</sup>. I dati sono aggiornati alla data del 29 gennaio 2015.

**Tab. 1**

MESE	MASCHI	FEMMINE	TOTALE
	Valore Assoluto	Valore Assoluto	Valore Assoluto
APRILE 2014	780	691	1.471
MAGGIO 2014	37.628	33.510	71.138
GIUGNO 2014	18.002	16.235	34.237
LUGLIO 2014	22.411	20.024	42.435
AGOSTO 2014	11.631	10.921	22.552
SETTEMBRE 2014	25.923	25.031	50.954
OTTOBRE 2014	26.549	27.666	54.215
NOVEMBRE 2014	22.743	24.127	46.870
DICEMBRE 2014	19.406	19.398	38.804
GENNAIO 2015	14.696	15.044	29.740
<b>Totale Complessivo</b>	<b>199.769</b>	<b>192.647</b>	<b>392.416</b>

I valori di cui alla tabella 1 possono essere rappresentati nel seguente grafico:

**Grafico 1**

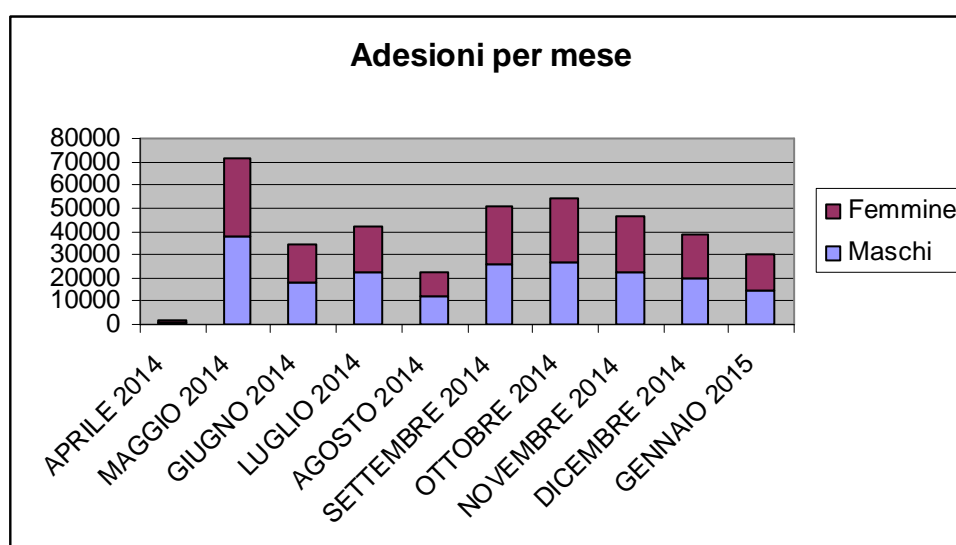

<sup>5</sup> Fonte: <http://www.garanziegiovani.gov.it>



L'andamento temporale delle adesioni, analogamente a quello della Toscana, è caratterizzato da un picco iniziale nel mese di maggio, cui fa seguito un flusso regolare nel periodo successivo; ad una successiva flessione corrispondente al periodo estivo segue una consistente ripresa delle adesioni, poi di nuovo stabilizzatasi. Dal grafico si evince inoltre una sostanziale equipartizione delle adesioni per genere.

La tabella 2, al fine di istituire un confronto a livello delle singole regioni, riporta i dati delle adesioni al programma "Garanzia Giovani"<sup>6</sup> suddivisi per regione di residenza, genere e classe di età<sup>7</sup>. La data di aggiornamento dei dati anche in questo caso è il 29 gennaio 2015.

**Tab. 2**

REGIONE RESIDENZA	MASCHI			FEMMINE			TOTALE			TOTALE COMPLESSIVO
	15-18	19-24	25-29	15-18	19-24	25-29	15-18	19-24	25-29	Valore Assoluto
	Valore Assoluto	Valore Assoluto	Valore Assoluto	Valore Assoluto	Valore Assoluto	Valore Assoluto	Valore Assoluto	Valore Assoluto	Valore Assoluto	
01-PIEMONTE	2.779	5.531	2.834	1.873	5.441	3.917	4.652	10.972	6.751	22.375
02-VALLE D'AOSTA	71	201	109	52	192	117	123	393	226	742
03-LOMBARDIA	1.386	8.165	4.011	751	6.248	4.350	2.137	14.413	8.361	24.911
04-BOLZANO		2	6	3	10	13	3	12	19	34
04-TRENTO	176	716	343	93	647	470	269	1.363	813	2.445
05-VENETO	1.294	6.747	3.360	876	7.490	4.872	2.170	14.237	8.232	24.639
06-FRIULI	509	2.895	1.625	313	2.845	2.212	822	5.740	3.837	10.399
07-LIGURIA	253	1.359	859	149	1.282	1.065	402	2.641	1.924	4.967
08-EMILIA ROMAGNA	3.338	5.862	2.542	1.925	6.275	3.858	5.263	12.137	6.400	23.800
09-TOSCANA	1.321	5.742	2.630	817	5.352	3.645	2.138	11.094	6.275	19.507
10-UMBRIA	550	2.634	1.576	363	2.151	2.242	913	4.785	3.818	9.516
11-MARCHE	885	5.864	3.252	500	5.192	4.385	1.385	11.056	7.637	20.078
12-LAZIO	786	8.284	5.509	519	6.388	6.417	1.305	14.672	11.926	27.903
13-ABRUZZO	323	3.671	2.636	191	2.897	3.409	514	6.568	6.045	13.127
14-MOLISE	77	628	547	27	501	722	104	1.129	1.269	2.502
15-CAMPANIA	1.958	16.130	11.581	1.234	12.158	11.916	3.192	28.288	23.497	54.977
16-PUGLIA	825	7.315	5.585	459	5.702	6.525	1.284	13.017	12.110	26.411
17-BASILICATA	347	3.184	2.115	184	2.618	2.635	531	5.802	4.750	11.083
18-CALABRIA	466	4.807	4.232	335	3.650	4.562	801	8.457	8.794	18.052
19-SICILIA	1.619	14.147	9.310	1.083	12.522	10.945	2.702	26.669	20.255	49.626
20-SARDEGNA	1.352	6.586	4.322	899	6.524	5.639	2.251	13.110	9.961	25.322
<b>TOTALE</b>	<b>20.315</b>	<b>110.470</b>	<b>68.984</b>	<b>12.646</b>	<b>96.085</b>	<b>83.916</b>	<b>32.961</b>	<b>206.555</b>	<b>152.900</b>	<b>392.416</b>

<sup>6</sup> Fonte: <http://www.garanziegiovani.gov.it>

<sup>7</sup> I valori della tabella 2 possono differire rispetto ai valori riportati nel report statistico della "Garanzia Giovani in Toscana" così come riportato sul sito <http://www.regione.toscana.it> in quanto la base dati scelta è diversa: nel primo caso si classificano i giovani residenti in Toscana che si iscrivono al programma "Garanzia Giovani" in una qualunque regione italiana, nel secondo caso si classificano i giovani sia residenti sia non residenti in Toscana che si iscrivono al programma "Garanzia Giovani" in Toscana.

I valori totali di cui alla tabella 2, suddivisi unicamente per regione di residenza, possono essere rappresentati nel seguente grafico:

**Grafico 2**

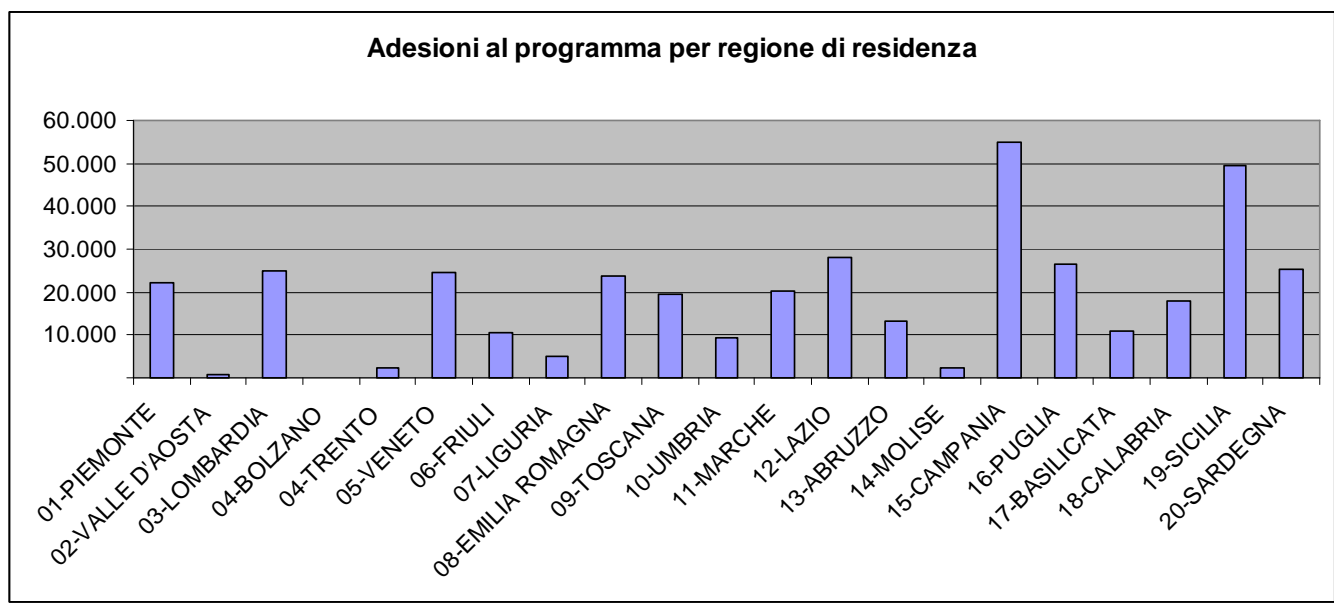

## **Quadro riepilogativo iniziale**

Al fine di poter inquadrare sinteticamente le misure adottate dalla Regione Toscana nell'ambito del programma Garanzia Giovani, sono state predisposte le tabelle di sintesi distinte per ciascuna misura e la tabella della gestione delle risorse finanziarie.

### Dettaglio schema misure

MISURA		Azioni	Parametro di costo	Attori	Attuazione	Risultati previsti	Risorse YEI (incluso cofinanziamento FS e Stato)
1A	Accoglienza e informazioni sul programma	Facilitare e sostenere l'utente nell'acquisizione di informazioni, anche in auto consultazione, utili a valutare la partecipazione al Programma YG, a orientarsi rispetto ai servizi disponibili, alla rete dei servizi competenti, alle modalità di accesso e di fruizione dei servizi, agli adempimenti amministrativi relativi alla registrazione nel sistema informativo. Il target è costituito dai giovani 15-29enni.	nessuna riconoscibilità economica	Centri per l'Impiego soggetti autorizzati e/o accreditati ai servizi al lavoro in ambito regionale  altri soggetti pubblici e privati presenti sul territorio a contatto con la realtà giovanile.	Rete regionale di sportelli:  sportelli dei Centri per l'Impiego  sportelli del circuito GiovaniSi	55.000 giovani	-

MISURA	Azioni	Parametro di costo	Attori	Attuazione	Risultati previsti	Risorse YEI (incluso cofinanziamento FS e Stato)	
1B	<b>Accoglienza presa in carico, orientamento</b>	<p>Dopo la presa in carico del giovane, l'obiettivo sarà quello di definire il percorso individuale di accesso alle misure in funzione delle caratteristiche personali, formative e professionali del giovane (profiling), finalizzato al rientro nel circuito scolastico/formativo e/o all'inserimento/reinserimento nel mercato del lavoro: esplicitato con il Patto di Attivazione.</p> <p>Azioni previste:</p> <ul style="list-style-type: none"> <li>• compilazione/aggiornamento e rilascio della scheda anagrafico-professionale;</li> <li>• informazione orientativa sul mercato del lavoro locale, con particolare attenzione ai settori trainanti e ai profili più richiesti e ai titoli di studio/formativi più funzionali alle esigenze del sistema produttivo locale;</li> <li>• valutazione delle necessità/ aspirazioni espresse dal giovane e individuazione del profiling del giovane;</li> <li>• definizione del percorso e delle misure attivabili, in relazione alle caratteristiche socio-professionali rilevate e alle opportunità offerte dalla YG,</li> <li>• stipula del Patto di Attivazione (Patto di servizio) e registrazione delle attività/misure/servizi progettati ed erogati;</li> <li>• eventuale invio ad altri operatori abilitati ad erogare i servizi successivi e a gestire le misure specialistiche;</li> <li>• assistenza tecnico-operativa per lo sviluppo di competenze (ad es. parlare in pubblico, sostenere un colloquio individuale; invio curriculum ecc.).</li> </ul> <p>Il target è costituito dai giovani 15-29enni.</p>	<b>UCS nazionale pari a 34,00 €/h.</b>	Centri per l'impiego provinciali	Centri per l'impiego provinciali	55.000 giovani	4.000.000

MISURA		Azioni	Parametro di costo	Attori	Attuazione	Risultati previsti	Risorse YEI (incluso cofinanziamento FS e Stato)
1C	<b>Orientamento specialistico o di II livello</b>	<p>Rivolto ai giovani distanti dal mercato del lavoro, per ricostruire l'esperienza professionale e personale del soggetto, per sollecitarne maturazione, pro attività e autonomia nella ricerca attiva del lavoro.</p> <p>E' riferito alle azioni di registrazione sul libretto formativo, alle azioni di tutoraggio per l'attività formativa e per il servizio civile.</p> <p>Principali strumenti utilizzati:</p> <ul style="list-style-type: none"> <li>• <b>Colloqui individuali.</b> Condotti da un professionista esperto nel rispetto del setting, inteso non solo come luogo e spazio adatti, ma anche in relazione agli obiettivi condivisi.</li> <li>• <b>Laboratori di gruppo.</b> I laboratori possono prevedere una conduzione o una coconduzione in funzione delle esigenze dell'utenza e dell'equipe.</li> <li>• <b>Griglie e schede strutturate.</b> Tali strumenti vengono utilizzati sia nell'ambito del colloquio sia nei laboratori.</li> <li>• <b>Questionari e strumenti di analisi validati e standardizzati.</b> Si configurano come strumenti di supporto nella conduzione dei colloqui, qualora il consulente ne ritenga opportuno l'utilizzo al fine di ottenere informazioni più puntuali. Il target è costituito dai giovani 15-29enni.</li> </ul>	<b>UCS nazionale pari a 35,50 €/h fino a 8 ore</b>	Centri per l'impiego provinciali	Centri per l'impiego provinciali	15.000 giovani	4.000.000

MISURA		Azioni	Parametro di costo	Attori	Attuazione	Risultati previsti	Risorse YEI (incluso cofinanziamento FS e Stato)
2A	Formazione mirata all'inserimento lavorativo	<p>Corsi di formazione, per trasmettere conoscenze e competenze necessarie per l'inserimento lavorativo:</p> <p><b>1) corsi individuali nell'ambito delle botteghe scuola accreditate</b>, per la trasmissione al giovane di conoscenze e competenze tipiche del maestro artigiano, supportando il ricambio generazionale.</p> <p>Il target è costituito dai giovani 15-29enni.</p>	<p><b>Voucher.</b>  <b>UCS nazionale pari a 40,00 €/h.</b>            Importo complessivo non superiore a 4.000 €/percorso individuale            Rimborso fino al 70% a processo 100%, a risultato conseguito (occupazione giovane entro 120 gg da termine corso)</p>	Botteghe Scuola	<p>Avviso pubblico per il finanziamento di corsi di formazione e per l'assegnazione di voucher.</p> <p>Bando emanato da RT, le successive attività di gestione, controllo e rendicontazione saranno attribuite a AA.PP. con il coordinamento regionale.</p>	<p>1) Acquisizione di competenze professionali nel comparto dell'artigianato artistico e tradizionale.</p> <p>2) Acquisizione di competenze professionali non generaliste e rilascio di attestato di qualifica professionale/certificato di competenze.</p>	4.000.000
		<p>Corsi di formazione, per trasmettere conoscenze e competenze necessarie per l'inserimento lavorativo:</p> <p><b>2) corsi collettivi, di durata fino a 900 ore</b> rilascio di un attestato di qualifica professionale o di certificato di competenze in ambiti professionali nei quali sia maggiore la richiesta di occupazione.</p> <p>Il target è costituito dai giovani 15-29enni.</p>	<p><b>Corso di formazione in aula</b>  <b>UCS ora/corso: € 73,13 (fascia C) o € 117 (fascia B)</b>  <b>UCS ora/allievo: € 0,50 (fascia C) o € 0,80 (fascia B)</b>            Rimborso fino al 70% a processo 100%, a risultato conseguito (occupazione giovane entro 120 gg da termine corso)</p>	Agenzie Formative accreditate	<p>L'avviso prevederà una riserva di risorse per le Botteghe Scuola.</p>	<p>Per un totale complessivo di 700 giovani</p>	

MISURA		Azioni	Parametro di costo	Attori	Attuazione	Risultati previsti	Risorse YEI (incluso cofinanziamento FS e Stato)
2B	<b>reinserimento di giovani 15-18enni in percorsi formativi</b>	<p>Percorsi formativi finalizzati alla acquisizione di una qualifica professionale biennale nell'ambito del sistema regionale di IeFP.</p> <p>Obiettivo: sviluppare competenze di base e tecnico-professionali dei ragazzi a rischio di dispersione sulla base delle esigenze del mercato del lavoro.</p> <p>I percorsi formativi devono rispondere a specifici avvisi provinciali e devono essere progettati sulla base degli standard di progettazione definiti dal Sistema Regionale delle Competenze ai sensi della DGR 532/2009 e s.m.i.</p> <p>La DGR 294/2013 e s.m.i. approva gli indirizzi triennali dell'offerta regionale di IeFP e prevede la progettazione di un percorso formativo biennale pari a 2.100 h, così articolato:</p> <ul style="list-style-type: none"> <li>- 35% attività di lezioni teoriche,</li> <li>- 35% di attività laboratoriale coerente con la figura professionale di riferimento del Progetto,</li> <li>- 30% tirocinio formativo/stage aziendale.</li> </ul> <p>Il target è costituito dai giovani 15-18enni.</p>	<p>Utilizzo UCS regionali (DGR 240/11) per la definizione del costo massimo dei percorsi della categoria CUP "Altra formazione all'interno dell'obbligo formativo" per la classe di ore &gt;1.200:</p> <p><b>UCS SRP: € 76.80</b>  <b>UCS SFA: € 0,70</b></p>	<p>Agenzie formative accreditate</p> <p>Attività di informazione relativa alla misura a cura dei servizi</p>	<p>Avviso pubblico. AA.PP.e Unione Com.Circ.Empolese V.d.E. emanano avvisi rivolti alle agenzie formative accreditate per la presentazione dei progetti formativi biennali a seguito della emanazione degli indirizzi regionali e della assegnazione di risorse alle AAPP da parte di RT</p>	<p>1.790 giovani drop out  +  150 giovani inseriti con finanziamento regionale</p>	<p>11.610.000 (*)</p>

(\*) L'iniziativa è finanziata anche con risorse regionali in Anticipazione del POR FSE 2014/2020 (art. 71 della L.R. 77/2013) pari a 2 milioni di euro impegnati e pagati.



MISURA	Azioni	Parametro di costo	Attori	Attuazione	Risultati previsti	Risorse YEI (incluso cofinanziamento FS e Stato)
3 Accompagnamento al lavoro	<p>Il servizio è finalizzato a progettare e attivare le misure di inserimento lavorativo, sostenendo il giovane nelle fasi di avvio e ingresso alle esperienze di lavoro, ad. es. attraverso le seguenti azioni:</p> <ul style="list-style-type: none"> <li>● <b>scouting delle opportunità occupazionali;</b></li> <li>● <b>promozione dei profili, delle competenze e della professionalità dei giovani presso il sistema imprenditoriale;</b></li> <li>● <b>matching rispetto alle caratteristiche e alle propensioni del giovane.</b></li> </ul> <p>Il target è costituito dai giovani 15-29enni.</p>	<p>Servizio erogato rimborsato al conseguimento del risultato, in maniera differenziata in funzione del profilo di occupabilità del giovane, della tipologia e della durata del contratto come indicato nella tabella nazionale</p>	<p>Centri per l'impiego</p> <p>Soggetti autorizzati e/o accreditati ai servizi al lavoro in ambito regionale</p>	<p>Tramite CPI e soggetti autorizzati e/o accreditati. Per i soggetti autorizzati e/o accreditati ai servizi al lavoro in ambito regionale, sarà emanato un bando pubblico, per raccogliere le dichiarazioni di interesse e dare modo agli stessi di operare utilizzando i sistemi informativi sui quali transitano le informazioni della GG al pari dei CPI</p>	5.000 giovani	3.800.000

MISURA	Azioni	Parametro di costo	Attori	Attuazione	Risultati previsti	Risorse YEI (incluso cofinanziamento FS e Stato)
4A	<p><b>Apprendistato per la qualifica e per il diploma professionale</b></p> <p>Il contratto di apprendistato consente di completare l'obbligo di istruzione e di assolvere il diritto-dovere di istruzione e formazione fino a 18 anni. È una possibilità per acquisire una qualifica di operatore professionale dopo 3 anni. Elementi prioritari per la realizzazione dell'azione sono la riduzione del costo del lavoro per l'azienda sulla base di un accordo con le PPSS, il finanziamento della formazione strutturata e la garanzia al giovane di una adeguata indennità collegata alla partecipazione alle attività formative.</p> <p>Attuazione:</p> <ul style="list-style-type: none"> <li>- progettazione del Piano Formativo Individuale ed erogazione della formazione strutturata da svolgersi all'interno dell'impresa o all'esterno, presso Organismi di Formazione;</li> <li>- erogazione di un'indennità di partecipazione a supporto del successo formativo in caso di modulazione della disciplina salariale connessa all'obbligazione formativa prevista da questa tipologia contrattuale;</li> <li>- misure di incentivazione rivolte alle imprese per l'assunzione di giovani con contratto di apprendistato;</li> <li>- opportune attività di orientamento, da effettuare anche nelle scuole secondarie di II grado e nei centri formativi, rivolti ai giovani e tese a far conoscere il contratto di apprendistato come opportunità di ingresso nel mercato del lavoro. Con il supporto dei CPI, campagne informative rivolte alle imprese, con particolare attenzione ai piccoli imprenditori.</li> </ul> <p>Il target è costituito dai giovani 15-25enni.</p>	<p><b>contributo all'impresa di 7.000 €/anno per apprendista per 400 h/anno di formazione strutturata.</b></p> <p>È ipotizzabile che parte della formazione strutturata sia erogata presso le imprese;</p> <ul style="list-style-type: none"> <li>- <b>indennità di partecipazione pari 2.000 €/ annui per apprendista minorenni;</b></li> <li>- <b>indennità di partecipazione pari 3.000 €/anno per apprendista maggiorenne;</b></li> </ul> <p>In alternativa si potrà fare ricorso al costo standard eventualmente previsto a livello nazionale</p>	<p>Agenzie formative accreditate Scuole secondarie di II grado Imprese che assumono apprendisti Datori di lavoro Sviluppo Toscana S.p.a. Province Attività di informazione e individuazione utenza da parte dei servizi per l'impiego territoriali</p>	<p>Avviso pubblico</p>	<p>50 giovani</p>	<p>550.000</p>

MISURA		Azioni	Parametro di costo	Attori	Attuazione	Risultati previsti	Risorse YEI (incluso cofinanziamento FS e Stato)
4B	<b>Apprendisatato professionalizzant e o contratto di mestiere</b>	Inserimento professionale e conseguimento di una qualificazione professionale attraverso un contratto di lavoro a causa mista, garantendo una formazione per l'acquisizione di competenze di base, trasversali e tecnico-professionali. Incentivate assunzioni nelle imprese dell'artigianato artistico e tradizionale (Bottega Scuola) con l'obiettivo di trasmettere alle nuove generazioni le conoscenze e il saper fare degli antichi mestieri al fine di preservarli, fornendo importanti opportunità lavorative. Il target è costituito dai giovani 18-29enni.	Al momento non è prevista nessuna riconoscibilità economica nel PON YEI	Sviluppo Toscana S.p.a. Attività di informazione e individuazione utenza da parte dei servizi per l'impiego territoriali.	Avviso pubblico		<b>LA MISURA SARA' FINANZIATA NELL'AMBITO DEL POR FSE 2014 – 2020</b>

MISURA	Azioni	Parametro di costo	Attori	Attuazione	Risultati previsti	Risorse YEI (incluso cofinanziamento FS e Stato)
4C	<p><b>Apprendistato per l'alta formazione e la ricerca</b></p> <p>Le azioni sono finalizzate a sostenere esperienze di alternanza fra studio universitario e lavoro, mediante l'attivazione di percorsi di apprendistato in alta formazione per il conseguimento dei titoli di master e dottorato di ricerca. Al fine di promuovere tali percorsi saranno finanziati "voucher" per la copertura delle spese di iscrizione e frequenza ai corsi universitari di alta formazione finalizzati al rilascio del titolo e personalizzati con attività tutoriali e formative aggiuntive previste nel Piano Formativo Individuale dell'apprendista. Se previsto nel piano formativo potranno inoltre essere erogati "voucher" per soggiorni formativi (compresi stage) in Italia ed all'estero presso soggetti formativi esterni a quello che rilascia il titolo (Università, Agenzie formative ed Enti di ricerca) o presso imprese diverse da quella presso cui si è assunti, finalizzati alla piena qualificazione e personalizzazione del percorso. Tali voucher potranno essere finalizzati alla copertura non solo delle spese di iscrizione ma anche delle spese accessorie. Il target è costituito dai giovani 18-29enni.</p>	<p><b>3000 €/anno per i primi 3 anni di durata dell'apprendistato</b></p>	<p>Università Toscane. L'attivazione del percorso di apprendistato di alta formazione e ricerca prevede:</p> <ul style="list-style-type: none"> <li>- contatto preliminare fra impresa, apprendista e università</li> <li>- definizione di un piano formativo individuale secondo quanto previsto dalla normativa nazionale e dal P.d.I. tra R.T./ Università / Parti sociali (DGR 737/2013).</li> </ul> <p>Se Il percorso dottorale o di master risulta inserito nel catalogo dell'offerta regionale alta formazione, in attuazione, l'apprendista potrà inoltrare agli uffici regionali apposita richiesta per usufruire di un voucher finalizzato alla copertura delle spese di iscrizione e dei servizi aggiuntivi di tutoraggio collegati al percorso alta formazione e ricerca</p>	<p>Costituiti Cataloghi dell'offerta regionale dei corsi di alta formazione in apprendistato (dottorati e master) tramite avvisi pubblici rivolti alle Università toscane</p> <p>Adottati bandi pubblici per l'assegnazione di voucher a favore dei soggetti in apprendistato iscritti ad uno dei corsi inseriti nel catalogo</p>	<p>40 giovani</p>	<p>150.000</p>

MISURA	Azioni	Parametro di costo	Attori	Attuazione	Risultati previsti	Risorse YEI (incluso cofinanziamento FS e Stato)	
5	<b>Tirocinio extra-curriculare, anche in mobilità geografica</b>	<b>1) Tirocini extra-curricolari</b> Regione Toscana co-finanzia il tirocinio per 300€ dei 500€ previsti. In caso di soggetto svantaggiato o di soggetto disabile il rimborso spese di 500€/mensili è totalmente coperto da RT Il tirocinio ha una durata, secondo i profili professionali, da 2 a 6 mesi, proroghe comprese, per arrivare a 12 mesi per i laureati disoccupati o inoccupati e per le categorie svantaggiate. Per i disabili (L.68/99) il tirocinio può essere esteso fino ad un massimo di 24 mesi. Il tirocinio è attivato da un ente promotore ed è svolto presso un soggetto ospitante, pubblico o privato. Se l'azienda, alla fine del tirocinio, decide di assumere il giovane con un contratto a tempo indeterminato, può accedere al bonus occupazionale. Il target è costituito dai giovani 18-29enni.	Contributo regionale a favore del soggetto ospitante pari a 300 € mensili a fronte dell'indennità corrisposta al tirocinante da parte dell'impresa (pari a 500€ mensili)	Soggetti promotori previsti da L.R. 32/2002; soggetti ospitanti, pubblici e privati, presso i quali viene realizzato il tirocinio; Attività di informazione relativa alla misura a cura dei servizi	Avviso pubblico	8.000 giovani	10.500.000 (*)  (*) L'iniziativa è finanziata anche con risorse regionali in Anticipazione del POR FSE 2014/2020 (art. 71 della L.R. 77/2013) pari a 8,8 milioni di euro, impegnati per il 97%.
		<b>2) Tirocini in mobilità geografica</b> Regione Toscana finanzia progetti di mobilità che consentano ai giovani la realizzazione di stage formativi in azienda, work experience, esperienze destinate a favorire l'acquisizione di competenze e l'inserimento lavorativo verso paesi esteri. La durata dello stage all'estero può variare da 1 mese a 6 mesi. Avviso pubblico di chiamata di progetti per il finanziamento di interventi finalizzati a favorire la partecipazione ai progetti di mobilità transnazionale. L'avviso sarà rivolto ad agenzie formative ed imprese chiamate a presentare progetti di mobilità che coinvolgano il target indicato. Il target è costituito dai giovani 18-29enni.	Le spese della mobilità saranno parametrize sulla base delle attuali tabelle CE dei programmi di mobilità	Agenzie formative accreditate. Imprese per lo svolgimento di tirocini in mobilità geografica. Attività di informazione relativa alla misura a cura dei servizi	Avviso pubblico	250 giovani	

MISURA	Azioni	Parametro di costo	Attori	Attuazione	Risultati previsti	Risorse YEI (incluso cofinanziamento FS e Stato)	
6	<b>Servizio Civile</b>	Opportunità di Servizio civile in diverse aree tematiche, sanità, ambiente, istruzione, cultura, aiuto alla persona, protezione civile, immigrazione, tutela dei consumatori, pari opportunità, commercio equo e solidale, cooperazione internazionale, finanziando progetti che danno la possibilità agli enti accreditati di ospitare giovani che svolgano un'esperienza della durata di 12 mesi, che comprende anche una attività formativa. RT mette a disposizione 433,80 € mensili per 12 mesi. Il target è costituito dai giovani 18-29enni.	<b>433,80 € mensili per 12 mesi</b>	Enti accreditati	Avviso pubblico	7.000 giovani	15.190.000 (*)

(\*) L'iniziativa è finanziata anche con risorse regionali del bilancio di previsione 2014 e pluriennale 2014-2016 pari 26,4 milioni di euro impegni per più del 30%.

MISURA	Azioni	Parametro di costo	Attori	Attuazione	Risultati previsti	Risorse YEI (incluso cofinanziamento FS e Stato)
7	<p><b>Sostegno all'autoimpiego e all'autoimprenditorialità</b></p> <p>Interventi formativi e consulenziali a sostegno di percorsi di creazione di impresa e lavoro autonomo, compreso l'accompagnamento nella fase iniziale, in raccordo con gli strumenti regionali esistenti, per far acquisire ai giovani competenze utili al progetto di avvio d'impresa e lavoro autonomo e alla gestione dell'attività. Saranno proposti percorsi specialistici così articolati:</p> <ul style="list-style-type: none"> <li>● <b>formazione per il business plan;</b></li> <li>● <b>assistenza personalizzata per la stesura del business plan;</b></li> <li>● <b>accompagnamento all'accesso al credito e alla finanziabilità;</b></li> <li>● <b>servizi a sostegno della costituzione dell'impresa;</b></li> <li>● <b>supporto allo start up.</b></li> </ul> <p>Il target è costituito dai giovani fino a 29 anni.</p>	<p><b>UCS nazionale pari a 40,00 €/h.</b> Rimborso fino al 70% a processo 100%, a risultato conseguito (effettivo avvio dell'attività imprenditoriale)</p>	<p>Agenzie formative accreditate. Attività di informazione relativa alla misura a cura dei servizi.</p>	<p>Pubblicazione avviso pubblico in raccordo con gli strumenti regionali di sostegno all'autoimpiego e all'autoimprenditorialità</p>	<p>500 giovani</p>	<p>1.500.000</p>

MISURA	Azioni	Parametro di costo	Attori	Attuazione	Risultati previsti	Risorse YEI (incluso cofinanziamento FS e Stato)	
8	<b>Mobilità professionale transnazionale e territoriale</b>	Per promuovere azioni di mobilità verso Paesi esteri per fini professionali, la Regione Toscana finanzia progetti di mobilità che consentano ai giovani nella fascia d'età 18-29 la realizzazione di esperienze lavorative presso imprese estere. La durata dell'esperienza all'estero può variare da un minimo di 1 mese e massimo di 6 mesi. Il target è costituito dai giovani 18-29enni.	Le spese della mobilità saranno parametrize sulla base delle attuali tabelle CE dei programmi di mobilità	Imprese ed agenzie formative accreditate. Attività di informazione relativa alla misura a cura dei servizi	Avviso pubblico di chiamata per progetti, per il finanziamento di interventi finalizzati a favorire la mobilità transnazionale di giovani, rivolto ad agenzie formative ed imprese	250 giovani	577.981



MISURA	Azioni	Parametro di costo	Attori	Attuazione	Risultati previsti	Risorse YEI (incluso cofinanziamento FS e Stato)
9	<b>Bonus occupazionale</b> Bonus ai datori di lavoro che, sulla base dell'intermediazione dei servizi competenti, assumano con il ricorso ai seguenti contratti: <ul style="list-style-type: none"> <li>• tempo determinato o somministrazione superiore o uguale a 6 mesi</li> <li>• tempo determinato o somministrazione <math>\geq</math> 12 mesi</li> <li>• tempo indeterminato</li> </ul> Il sistema di assegnazione dei bonus è diversificato in funzione della tipologia di contratto con cui avviene l'assunzione e del profiling. Il target è costituito dai giovani fino a 29 anni.	VEDI TABELLA PAG. 29 PIANO ESECUTIVO REGIONALE GARANZIA GIOVANI DEL GR N.956 – 3 NOV2014	datori di lavoro	La gestione della misura è a carico dell'INPS, sulla base delle specifiche procedure che saranno definite da Regione Toscana	3.000 giovani nel biennio 2014-2015	9.000.000

MISURA	Azioni	Parametro di costo	Attori	Attuazione	Risultati previsti	Risorse SPAO
Assistenza Tecnica	Attività previste: - Adeguamento del sistema informativo regionale ai fini della Garanzia Giovani - Attività di assistenza tecnica per supporto alla programmazione, monitoraggio, gestione e controllo della Garanzia Giovani in Toscana - Attività di informazione e comunicazione presso i beneficiari e gli enti attuatori - Rafforzamento delle strutture regionali maggiormente coinvolte attraverso l'organizzazione di giornate formative ad hoc e l'attivazione di un Progetto speciale Tempo determinato "Attuazione della GG in Toscana: monitoraggio e controllo" per 8 unità di personale.					1.301.656

## Tabella della gestione delle risorse finanziarie

*dati al 31.12.2014*

<b>Garanzia giovani 2014-2015</b>								
Gestione finanziaria – dati complessivi								
OGGETTO	Previsione iniziale (delibera G.R. 346/2014)	Previsione* (delibera G.R. 956/2014)	Impegni complessivi	Impegni / Assegnazioni	Impegni fino al 31/12	Pagamenti	Pagamenti / Impegni	Pagamenti / Stanziamenti
Misura 1- A Accoglienza e informazioni sul programma								
Misura 1- B Accoglienza, presa in carico, orientamento	4.000.000	4.000.000	1.600.000	40,00%	1.600.000			
Misura 1- C Orientamento specialistico o di II livello	4.000.000	4.000.000	1.600.000	40,00%	1.600.000			
Misura 2- A Formazione mirata all'inserimento lavorativo		4.000.000						
Misura 2- B Reinserimento di giovani 15-18 enni in percorsi formativi	7.500.000	11.610.000	11.158.628,12	96,11%	11.158.628,12	5.158.628,12	46,23%	44,43%
Misura 3 Accompagnamento al lavoro	3.800.000	3.800.000						
Misura 4- A Apprendistato per la qualifica e per il diploma professionale	550.000	550.000						
Misura 4- B Apprendistato professionalizzante o contratto di mestiere								
Misura 4- C Apprendistato per l'alta formazione e la ricerca	150.000	150.000						
Misura 5 Tirocinio extracurricolare, anche in mobilità geografica	15.300.000	10.500.000	639.000	6,09%	639.000			
Misura 6 Servizio civile	18.500.000	15.190.000						
Misura 7 Sostegno all'autoimpiego e all'autoimprenditorialità	1.500.000	1.500.000						
Misura 8 Mobilità professionale transnazionale e territoriale	577.981	577.981						
Misura 9 Bonus occupazionale	9.000.000	9.000.000						
<b>Totale risorse</b>	<b>64.877.981</b>	<b>64.877.981</b>	<b>14.997.628,12</b>	<b>23,12%</b>	<b>14.997.628,12</b>	<b>5.158.628,12</b>	<b>34,40%</b>	<b>7,95%</b>
Assistenza tecnica**	1.301.656	1.301.656	209.060,50	16,06%	20.207,78	1.892,70	0,91%	0,15%
<b>Totale risorse</b>	<b>66.179.637</b>	<b>66.179.637</b>	<b>15.206.688,62</b>	<b>22,98%</b>	<b>15.017.835,90</b>	<b>5.160.520,82</b>	<b>34,36%</b>	<b>7,80%</b>

\* con delibera della Giunta Regionale n.956 del 03.11.2014 è stata introdotta una nuova misura 2.a (formazione mirata all'inserimento lavorativo) e sono stati rimodulati alcuni interventi finanziari

\*\* a inizio gennaio 2015 impegnati 340.000 euro per le assunzioni a tempo determinato

## **Stato attuazione misure**

### **Misura 1a**

Accoglienza e informazioni sul programma

### **REFERENTE – SETTORE REGIONALE DI RIFERIMENTO**

Competitività del sistema regionale e sviluppo delle competenze  
SETTORE LAVORO

### **OBIETTIVO GENERALE**

Facilitare e sostenere l'utente nell'acquisizione di informazioni, anche in auto consultazione, utili a valutare la partecipazione al Programma YG, a orientarsi rispetto ai servizi disponibili, alla rete dei servizi competenti, alle modalità di accesso e di fruizione dei servizi, agli adempimenti amministrativi relativi alla registrazione nel sistema informativo.

### **REALIZZAZIONE**

#### **RISULTATI PREVISTI**

55.000 giovani coinvolti nel programma

## Misura 1b

Accoglienza, presa in carico, orientamento

### REFERENTE – SETTORE REGIONALE DI RIFERIMENTO

Competitività del sistema regionale e sviluppo delle competenze  
SETTORE LAVORO

### OBIETTIVO GENERALE misura 1b

Dopo la presa in carico del giovane, l'obiettivo sarà quello di definire il percorso individuale di accesso alle misure in funzione delle caratteristiche personali, formative e professionali del giovane (profiling), finalizzato al rientro nel circuito scolastico/formativo e/o all'inserimento/reinserimento nel mercato del lavoro: esplicitato con il Patto di Attivazione.

Azioni previste:

- ✚ compilazione/aggiornamento e rilascio della scheda anagrafico-professionale;
- ✚ informazione orientativa sul mercato del lavoro locale, con particolare attenzione ai settori trainanti e ai profili più richiesti e ai titoli di studio/formativi più funzionali alle esigenze del sistema produttivo locale;
- ✚ valutazione delle necessità/ aspirazioni espresse dal giovane e individuazione del profiling del giovane;
- ✚ definizione del percorso e delle misure attivabili, in relazione alle caratteristiche socio-professionali rilevate e alle opportunità offerte dalla YG;
- ✚ stipula del Patto di Attivazione (Patto di servizio) e registrazione delle attività/misure/servizi progettati ed erogati;
- ✚ eventuale invio ad altri operatori abilitati ad erogare i servizi successivi e a gestire le misure specialistiche;
- ✚ assistenza tecnico-operativa per lo sviluppo di competenze  
(ad es. parlare in pubblico, sostenere un colloquio individuale; invio curriculum ecc.).

## REALIZZAZIONE

### ATTIVITÀ SVOLTE E/O INTERVENTI REALIZZATI

A novembre 2014 sono stati attivati dalle Province degli sportelli denominati YOUTH CORNER nell'ambito della rete dei Centri per l'impiego che garantiscono ai giovani utenti una maggiore accessibilità ai servizi e fruibilità delle informazioni impegnando complessivamente 3,2 milioni di euro.

Dal 15 maggio 2014 sono stati fatti 15.545 colloqui di orientamento, sono stati siglati 12.815 patti di attivazione.

### ATTI AMMINISTRATIVI

#### **Delibera della Giunta Regionale n. 1055 del 25-11-2014**

Attivazione degli sportelli denominati YOUTH CORNER dedicati a Garanzia Giovani nell'ambito della rete dei Centri per l'Impiego.

#### **Decreto Dirigenziale n. 5872 del 28-11-2014**

Attivazione degli sportelli Youth Corner dedicati a Garanzia Giovani nell'ambito della rete dei Centri per l'impiego - Impegno e liquidazione dell'anticipo a favore delle Province.

### RISULTATI PREVISTI MISURA 1b

55.000 giovani

## MONITORAGGIO FINANZIARIO

Previsione (delibera 956/2014)	Impegni complessivi	Impegni/Assegnazioni	Pagamenti	Pagamenti/Impegni	Pagamenti/Stanzamenti
4.000.000	1.600.000	40,00%			

## DATI ATTUATIVI<sup>8</sup>

Giovani che hanno aderito a "Garanzia Giovani" per CPI Toscano Scelto e Sesso			
	F	M	SOMMA
AREZZO	738	715	1.453
CEV (CASTELFIORENTINO – EMPOLI)	485	459	944
FIRENZE	2.692	2.723	5.415
GROSSETO	509	485	994
LIVORNO	1.268	1.238	2.506
LUCCA	1.055	980	2.035
MASSA	483	533	1.016
PISA	1.699	1.550	3.249
PRATO	629	714	1.343
PISTOIA	834	716	1.550
SIENA	774	697	1.471
SOMMA	11.166	10.810	21.976

<sup>8</sup> Fonte: Report statistico della Garanzia Giovani in Toscana <http://www.regione.toscana.it>

## Andamento settimanale delle adesioni a Garanzia Giovani

Settimane	Numero Giovani
28 Apr 5 Mag	2.223
05 - 11 Mag	1.043
12 - 18 Mag	1.607
19 -25 Mag	727
26 Mag 1 giu	554
02 - 08 Giu	418
09 - 15 Giu	441
16 - 22 Giu	433
23 - 29 Giu	339
30 Giu 06 Lug	393
07 - 13 Lug	379
14 -20 Lug	334
21 - 27 Lug	307
28 Lug 3 Ago	308
4 - 10 Ago	229
11 - 17 Ago	119
18 - 24 Ago	220
25 - 31 Ago	340
1 - 7 sett	593
8 - 14 sett	528
15-21 sett	590
22-28 sett	699
29 Set 5 ott	710
6 - 12 ott	768
13-19 ott	662
20-26 ott	494
27 ott 2 nov	420
3 -9 nov	455
10 -16 nov	381
17-23 nov	541
24 30 nov	523
1-7 dic	587
8-14 dic	462
15-21 dic	523
22-28 dic	193
29 dic 4 gen	138
5-11 gen2015	403
12-18 gen2015	585
19-25 gen2015	658
26 gen 1 feb 2015	649
<b>Somma:</b>	<b>21.976</b>

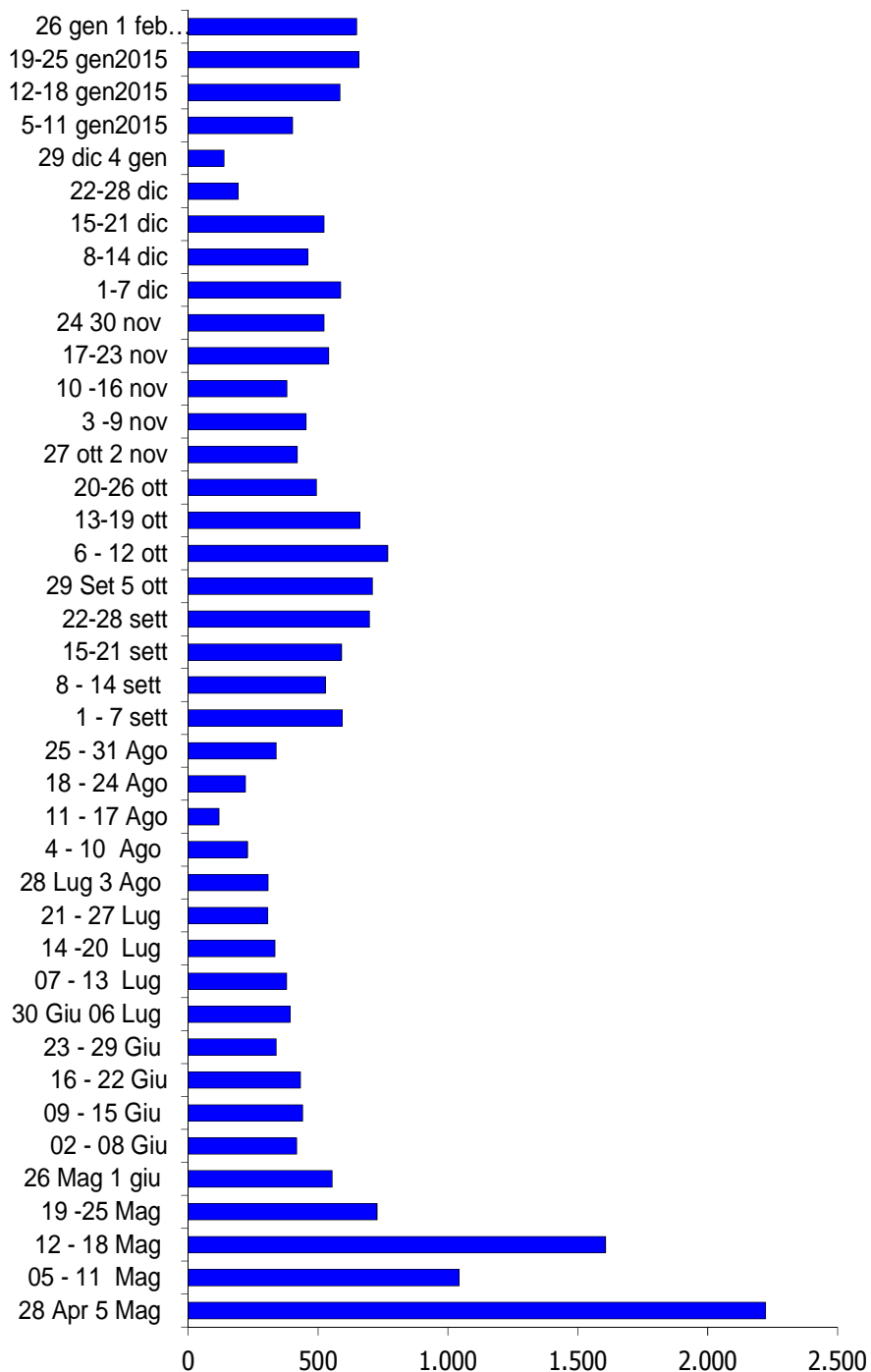

## Giovani che hanno aderito a Garanzia Giovani per Cittadinanza e sesso

	<b>F</b>	<b>M</b>	<b>Somma:</b>
<b>Italiani</b>	10.339	9.763	<b>20.102</b>
<b>Stranieri</b>	827	1.047	<b>1.874</b>
<b>Somma:</b>	<b>11.166</b>	<b>10.810</b>	<b>21.976</b>

	<b>F</b>	<b>M</b>	<b>Somma:</b>
<b>ITALIANA</b>	10.339	9.763	<b>20.102</b>
<b>ALBANESE</b>	198	259	<b>457</b>
<b>BULGARA</b>	16	10	<b>26</b>
<b>KOSOVARA</b>	12	16	<b>28</b>
<b>MAROCCHINA</b>	87	97	<b>184</b>
<b>MOLDOVA</b>	20	9	<b>29</b>
<b>NIGERIANA</b>	16	26	<b>42</b>
<b>PACHISTANA</b>	7	26	<b>33</b>
<b>PERUVIANA</b>	28	46	<b>74</b>
<b>POLACCA</b>	18	10	<b>28</b>
<b>ROMENA</b>	186	156	<b>342</b>
<b>SENEGALESE</b>	11	75	<b>86</b>
<b>TUNISINA</b>	6	18	<b>24</b>
<b>UCRAINA</b>	24	16	<b>40</b>
<b>Altre nazionalità</b>	182	239	<b>421</b>
<b>MACEDONE</b>	10	23	<b>33</b>
<b>FILIPPINA</b>	6	21	<b>27</b>
<b>Somma:</b>	<b>11.166</b>	<b>10.810</b>	<b>21.976</b>



## Giovani che hanno aderito a Garanzia Giovani per classi di età

	F	M	Somma:
15-24 anni	6.505	7.464	13.969
25-30 anni	4.661	3.346	8.007
<b>Somma:</b>	<b>11.166</b>	<b>10.810</b>	<b>21.976</b>

Età	F	M	Somma:
15	39	82	121
16	242	515	757
17	207	369	576
18	340	443	783
19	913	1.065	1.978
20	924	1.216	2.140
21	832	1.087	1.919
22	919	907	1.826
23	992	901	1.893
24	1.097	879	1.976
25	1.008	770	1.778
26	1.053	713	1.766
27	1.012	670	1.682
28	888	647	1.535
29	685	539	1.224
30	15	7	22
<b>Somma:</b>	<b>11.166</b>	<b>10.810</b>	<b>21.976</b>

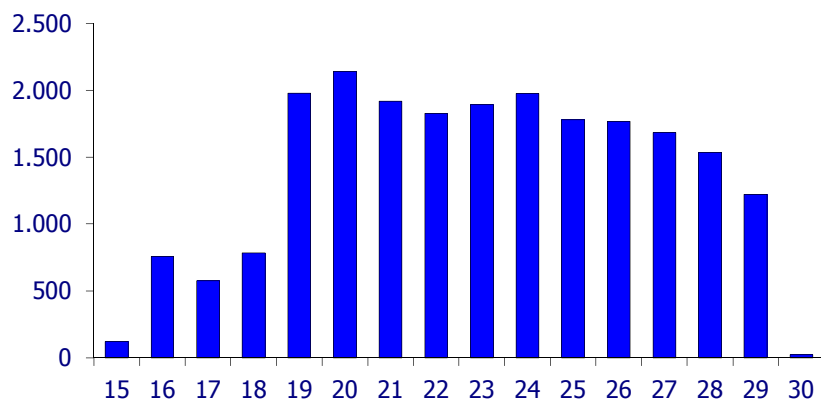

## Giovani che hanno aderito a Garanzia Giovani per provincia scelta

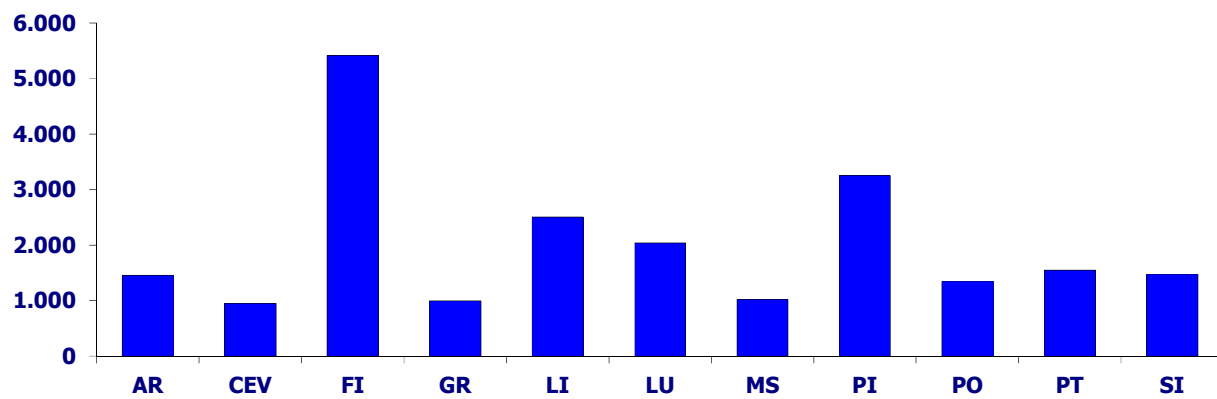

## **Misura 1c**

Orientamento specialistico o di II livello

### **REFERENTE – SETTORE REGIONALE DI RIFERIMENTO**

Competitività del sistema regionale e sviluppo delle competenze  
SETTORE LAVORO

### **OBIETTIVO GENERALE misura 1c**

Misura rivolta ai giovani distanti dal mercato del lavoro, per ricostruire l'esperienza professionale e personale del soggetto, per sollecitarne maturazione, pro attività e autonomia nella ricerca attiva del lavoro.

E' riferito inoltre alle azioni di registrazione sul libretto formativo, alle azioni di tutoraggio per l'attività formativa e per il servizio civile.

Principali strumenti utilizzati:

- ✚ **Colloqui individuali.** Condotti da un professionista esperto nel rispetto del setting, inteso non solo come luogo e spazio adatti, ma anche in relazione agli obiettivi condivisi.
- ✚ **Laboratori di gruppo.** I laboratori possono prevedere una conduzione o una coconduzione in funzione delle esigenze dell'utenza e dell'equipe.
- ✚ **Griglie e schede strutturate.** Tali strumenti vengono utilizzati sia nell'ambito del colloquio sia nei laboratori.
- ✚ **Questionari e strumenti di analisi validati e standardizzati.** Si configurano come strumenti di supporto nella conduzione dei colloqui, qualora il consulente ne ritenga opportuno l'utilizzo al fine di ottenere informazioni più puntuali.

## **REALIZZAZIONE**

### **ATTIVITÀ SVOLTE E/O INTERVENTI REALIZZATI**

A novembre 2014 sono stati attivati dalle Province degli sportelli denominati YOUTH CORNER nell'ambito della rete dei Centri per l'impiego che garantiscono ai giovani utenti una maggiore accessibilità ai servizi e fruibilità delle informazioni impegnando complessivamente 3,2 milioni di euro.

### **ATTI AMMINISTRATIVI**

#### **Delibera della Giunta Regionale n. 1055 del 25-11-2014**

Attivazione degli sportelli denominati YOUTH CORNER dedicati a Garanzia Giovani nell'ambito della rete dei Centri per l'Impiego.

#### **Decreto Dirigenziale n. 5872 del 28-11-2014**

Attivazione degli sportelli Youth Corner dedicati a Garanzia Giovani nell'ambito della rete dei Centri per l'impiego - Impegno e liquidazione dell'anticipo a favore delle Province.

### **RISULTATI PREVISTI MISURA 1c**

15.000 giovani

## MONITORAGGIO FINANZIARIO

Previsione (delibera 956/2014)	Impegni complessivi	Impegni/Assegnazioni	Pagamenti	Pagamenti/Impegni	Pagamenti/Stanzamenti
4.000.000	1.600.000	40,00%			

## Misura 2a

Formazione mirata all'inserimento lavorativo

### REFERENTE – SETTORE REGIONALE DI RIFERIMENTO

Competitività del sistema regionale e sviluppo delle competenze  
SETTORE FORMAZIONE E ORIENTAMENTO

### OBIETTIVO GENERALE

Partecipazione del giovane ai corsi di formazione di seguito indicati, per trasmettere conoscenze e competenze necessarie per l'inserimento lavorativo:

1. **corsi individuali nell'ambito delle botteghe scuola accreditate**, per la trasmissione al giovane di conoscenze e competenze tipiche del maestro artigiano, supportando il ricambio generazionale;
2. **corsi collettivi, di durata fino a 900 ore** - rilascio di un attestato di qualifica professionale o di certificato di competenze in ambiti professionali nei quali sia maggiore la richiesta di occupazione.

## REALIZZAZIONE

### ATTIVITÀ SVOLTE E/O INTERVENTI REALIZZATI

Entro la prima metà dell'anno è previsto l'approvazione degli indirizzi da parte della Giunta regionale e successivamente di far uscire il bando con conseguente assunzione degli impegni.

### RISULTATI PREVISTI

Per un totale complessivo di 700 giovani:

1. acquisizione di competenze professionali nel comparto dell'artigianato artistico e tradizionale;
2. acquisizione di competenze professionali non generaliste e rilascio di attestato di qualifica professionale/certificato di competenze

### MONITORAGGIO FINANZIARIO

Previsione (delibera 956/2014)	Impegni complessivi	Impegni/Assegnazioni	Pagamenti	Pagamenti/Impegni	Pagamenti/Stanziamenti
4.000.000					

## Misura 2b

Reinserimento di giovani 15-18enni in percorsi formativi

### REFERENTE – SETTORE REGIONALE DI RIFERIMENTO

Competitività del sistema regionale e sviluppo delle competenze  
SETTORE FORMAZIONE E ORIENTAMENTO

### OBIETTIVO GENERALE

Realizzazione di percorsi formativi finalizzati all'acquisizione di una qualifica professionale biennale nell'ambito del sistema regionale di IeFP

Obiettivo: sviluppare competenze di base e tecnico-professionali dei ragazzi a rischio di dispersione sulla base delle esigenze del mercato del lavoro.

I percorsi formativi devono rispondere a specifici avvisi provinciali e devono essere progettati sulla base degli standard di progettazione definiti dal Sistema Regionale delle Competenze ai sensi della DGR 532/2009 e s.m.i.

La DGR 294/2013 e s.m.i. approva gli indirizzi triennali dell'offerta regionale di IeFP e prevede la progettazione di un percorso formativo biennale pari a 2.100 h, così articolato:

- 35% attività di lezioni teoriche,
- 35% di attività laboratoriale coerente con la figura professionale di riferimento del Progetto,
- 30% tirocinio formativo/stage aziendale.

## REALIZZAZIONE

### ATTIVITÀ SVOLTE E/O INTERVENTI REALIZZATI

A giugno 2014 sono state assegnate risorse per gli interventi provinciali di formazione per i drop-out per a.s.f. 2014-2015 per 11,2 milioni di euro (pari al 96% delle risorse previste).

Nell'a.s.f. 2014/2015 in Toscana sono attivati 76 percorsi (la maggior parte dei quali 24 pari al 32% nella sola provincia di Firenze) che si stima coinvolgeranno oltre 1.180 ragazzi.

#### Interventi di formazione per i drop out – a.s.f. 2014/2015

Provincia	N. percorsi previsti	N allievi previsti
Arezzo	5	103
Firenze	24	375
Grosseto	3	45
Livorno	11	165
Lucca	9	135
Massa Carrara	3	45
Pisa	4	60
Pistoia	4	60
Prato	6	90
Siena	4	60
Unione dei Comuni CEV	3	45
<b>Totale TOSCANA</b>	<b>76</b>	<b>1183</b>

L'avvio dei corsi è previsto generalmente a inizio 2015 (Gennaio/ Febbraio) con l'eccezione di Grosseto, Pisa e Prato che sono già partiti a dicembre.

## ATTI AMMINISTRATIVI

### **Delibera della Giunta Regionale n. 446 del 03-06-2014**

DGR n.68/2014 - Approvazione indirizzi per la realizzazione dell'offerta regionale di istruzione e formazione professionale – Modifica.

### **Delibera della Giunta Regionale n. 1086 del 01-12-2014**

DGR 446/2014 "Indirizzi per la realizzazione dell'offerta regionale di istruzione e formazione professionale" - Modifica.

### **Decreto Dirigenziale n. 2724 del 27-06-2014**

DGR n.446 del 2014- Interventi provinciali di formazione per i drop out ed integrazione dei sistemi per l'a.s.f. 2014-2015. Assegnazione risorse e liquidazione parziale.

### **Decreto Dirigenziale n. 6032 del 11-12-2014**

DGR n.1086/2014 -Interventi provinciali di formazione per i drop-out ed integrazione dei sistemi per l'a.s.f. 2014-2015-Assegnazione risorse aggiuntive.

### **Decreto Dirigenziale n. 6227 del 19-12-2014**

D.D.n.6032 dell'11/12/2014. Interventi provinciali di formazione per i drop-out ed integrazione dei sistemi per l'a.s.f. 2014-2015-Correzione Allegato A per mero errore materiale

## INDICATORI DI RISULTATO

Le figure con il maggior numero di percorsi attivati sono:

- 1) Addetto all'approvvigionamento della cucina, conservazione e trattamento delle materie prime e alla preparazione dei pasti (11 percorsi in 7 province) (Ristorazione – preparazione dei pasti)
- 2) Operatore del benessere – Estetista (addetto) (9 percorsi)
- 3) Operatore del benessere – Addetto parrucchiere unisex (8 percorsi)
- 4) Addetto all'approvvigionamento della cucina, conservazione e trattamento delle materie prime e alla distribuzione delle bevande (8 percorsi) (Ristorazione – Servizi di sala e bar)

## RISULTATI PREVISTI

Inserimento di 1.790 giovani drop out oltre a 150 giovani inseriti con finanziamento regionale

## MONITORAGGIO FINANZIARIO (\*)

Previsione (delibera 956/2014)	Impegni complessivi	Impegni/Assegnazioni	Pagamenti	Pagamenti/Impegni	Pagamenti/Stanzamenti
11.610.000	11.158.628,12	96,11%	5.158.628,12	46,22%	44,44%

(\*) L'iniziativa è finanziata anche con risorse regionali in Anticipazione del POR FSE 2014/2020 (art. 71 della L.R. 77/2013) pari a 2 milioni di euro impegnati e pagati al 100%.

### Misura 3

Accompagnamento al lavoro

#### REFERENTE – SETTORE REGIONALE DI RIFERIMENTO

Competitività del sistema regionale e sviluppo delle competenze  
SETTORE LAVORO

#### OBIETTIVO GENERALE

Il servizio è finalizzato a progettare e attivare le misure di inserimento lavorativo, sostenendo il giovane nelle fasi di avvio e ingresso alle esperienze di lavoro, ad. es. attraverso le seguenti azioni:

- ✚ scouting delle opportunità occupazionali;
- ✚ promozione dei profili, delle competenze e della professionalità dei giovani presso il sistema imprenditoriale;
- ✚ matching rispetto alle caratteristiche e alle propensioni del giovane.

### REALIZZAZIONE

#### ATTIVITÀ SVOLTE E/O INTERVENTI REALIZZATI

A gennaio 2015 avvio degli atti necessari all'attuazione della misura: approvazione decreto per :

- 1) Avviso rivolto ai soggetti autorizzati e accreditati ai servizi al lavoro per la misura di accompagnamento al lavoro;
- 2) Convenzione Quadro per la realizzazione della misura di Accompagnamento al lavoro nell'ambito del Piano Esecutivo della Regione Toscana per la Garanzia Giovani 2014-2015 a valere sul PON YEI (con le APL);

#### ATTI AMMINISTRATIVI

##### Delibera della Giunta regionale n.1249 del 22-12-2014

Avvio della misura 3 "Accompagnamento al lavoro" in attuazione del Piano esecutivo regionale Garanzia Giovani di cui alla DGR 956/2014

#### RISULTATI PREVISTI

5.000 giovani

#### MONITORAGGIO FINANZIARIO

Previsione (delibera 956/2014)	Impegni complessivi	Impegni/Assegnazioni	Pagamenti	Pagamenti/Impegni	Pagamenti/Stanzamenti
3.800.000					



## ESITI OCCUPAZIONALI<sup>9</sup>

I giovani presi in carico dai Centri per l'impiego sono 12.373, di questi risultano inseriti nel mercato del lavoro 3.774. Fra i giovani avviati al lavoro ci sono stati 2088 Tirocini 1.245 con Contratto a tempo determinato, 396 con contratto di apprendistato e 45 a tempo indeterminato. Tali assunzioni saranno oggetto di verifica per valutare il possesso dei requisiti necessari al godimento della premialità prevista per il servizio di accompagnamento al lavoro.

<b>Giovani presi in carico</b>	<b>12.373</b>	
<b>di cui: Giovani inseriti nel mercato del lavoro</b>	<b>3.774</b>	
<b>tipo contratto</b>	<b>Tirocinio</b>	<b>2.088</b>
	<b>Contratto a tempo determinato</b>	<b>1.245</b>
	<b>Contratto di apprendistato</b>	<b>396</b>
	<b>Contratto a tempo indeterminato</b>	<b>45</b>

<sup>9</sup> Fonte: Report statistico della Garanzia Giovani in Toscana <http://www.regione.toscana.it>

## Misura 4a

Apprendistato per la qualifica e per il diploma professionale

### REFERENTE – SETTORE REGIONALE DI RIFERIMENTO

Competitività del sistema regionale e sviluppo delle competenze  
SETTORE FORMAZIONE E ORIENTAMENTO

### OBIETTIVO GENERALE

Consentire attraverso il contratto di apprendistato di completare l'obbligo di istruzione e di assolvere il diritto-dovere di istruzione e formazione fino a 18 anni. È una possibilità per acquisire una qualifica di operatore professionale dopo 3 anni.

Elementi prioritari per la realizzazione dell'azione sono la riduzione del costo del lavoro per l'azienda sulla base di un accordo con le PPSS, il finanziamento della formazione strutturata e la garanzia al giovane di una adeguata indennità collegata alla partecipazione alle attività formative.

Attuazione:

- progettazione del Piano Formativo Individuale ed erogazione della formazione strutturata da svolgersi all'interno dell'impresa o all'esterno, presso Organismi di Formazione;
- erogazione di un'indennità di partecipazione a supporto del successo formativo in caso di modulazione della disciplina salariale connessa all'obbligazione formativa prevista da questa tipologia contrattuale;
- misure di incentivazione rivolte alle imprese per l'assunzione di giovani con contratto di apprendistato;
- opportune attività di orientamento, da effettuare anche nelle scuole secondarie di II grado e nei centri formativi, rivolti ai giovani e tese a far conoscere il contratto di apprendistato come opportunità di ingresso nel mercato del lavoro.

Con il supporto dei CPI, realizzare campagne informative rivolte alle imprese, con particolare attenzione ai piccoli imprenditori.

## REALIZZAZIONE

### ATTIVITÀ SVOLTE E/O INTERVENTI REALIZZATI

Gli indirizzi saranno approvati dalla Giunta non appena sarà modificato il regolamento regionale per l'attuazione della legge n. 32, per la parte relativa all'apprendistato. Sarà strutturato con avviso regionale e gestione affidata a Sviluppo Toscana (sul modello di quanto già fa il Settore Lavoro con Sviluppo Toscana per gli incentivi alle imprese). Il bando per l'assegnazione dei contributi è previsto entro la prima metà dell'anno.

### RISULTATI PREVISTI

50 giovani

### MONITORAGGIO FINANZIARIO

Previsione (delibera 956/2014)	Impegni complessivi	Impegni/Assegnazioni	Pagamenti	Pagamenti/Impegni	Pagamenti/Stanzamenti
550.000					

## Misura 4c

Apprendistato per l'alta formazione e la ricerca

### REFERENTE – SETTORE REGIONALE DI RIFERIMENTO

Competitività del sistema regionale e sviluppo delle competenze

SETTORE DIRITTO ALLO STUDIO UNIVERSITARIO E SOSTEGNO ALLA RICERCA

### OBIETTIVO GENERALE

Le azioni sono finalizzate a sostenere esperienze di alternanza fra studio universitario e lavoro, mediante l'attivazione di percorsi di apprendistato in alta formazione per il conseguimento dei titoli di master e dottorato di ricerca.

Al fine di promuovere tali percorsi saranno finanziati "voucher" per la copertura delle spese di iscrizione e frequenza ai corsi universitari di alta formazione finalizzati al rilascio del titolo e personalizzati con attività tutoriali e formative aggiuntive previste nel Piano Formativo Individuale dell'apprendista. Se previsto nel piano formativo potranno inoltre essere erogati "voucher" per soggiorni formativi (compresi stage) in Italia ed all'estero presso soggetti formativi esterni a quello che rilascia il titolo (Università, Agenzie formative ed Enti di ricerca) o presso imprese diverse da quella presso cui si è assunti, finalizzati alla piena qualificazione e personalizzazione del percorso. Tali voucher potranno essere finalizzati alla copertura non solo delle spese di iscrizione ma anche delle spese accessorie.

## REALIZZAZIONE

### ATTIVITÀ SVOLTE E/O INTERVENTI REALIZZATI

Ad oggi non è pervenuta alcuna risposta da parte del MLPS al quesito inviato il 2 dicembre 2014 in merito alla possibilità di ammettere al programma un'azione che si rivolge a giovani laureati che hanno deciso di proseguire o stanno già proseguendo il proprio percorso di studi, configurandosi quindi come studenti e non come Neet.

### RISULTATI PREVISTI

40 giovani

### MONITORAGGIO FINANZIARIO

Previsione (delibera 956/2014)	Impegni complessivi	Impegni/Assegnazioni	Pagamenti	Pagamenti/Impegni	Pagamenti/Stanzamenti
150.000					

## **Misura 5**

Tirocinio extra-curriculare, anche in mobilità geografica

### **REFERENTE – SETTORE REGIONALE DI RIFERIMENTO**

Competitività del sistema regionale e sviluppo delle competenze  
SETTORE FORMAZIONE E ORIENTAMENTO

### **OBIETTIVO GENERALE**

#### **1. Tirocini extra-curricolari**

Regione Toscana co-finanzia il tirocinio per 300€ dei 500€ previsti

In caso di soggetto svantaggiato o di soggetto disabile il rimborso spese di 500€/mensili è totalmente coperto da RT.

Il tirocinio ha una durata, secondo i profili professionali, da 2 a 6 mesi, proroghe comprese, per arrivare a 12 mesi per i laureati disoccupati o inoccupati e per le categorie svantaggiate. Per i disabili (L.68/99) il tirocinio può essere esteso fino ad un massimo di 24 mesi.

Il tirocinio è attivato da un ente promotore ed è svolto presso un soggetto ospitante, pubblico o privato.

Se l'azienda, alla fine del tirocinio, decide di assumere il giovane con un contratto a tempo indeterminato, può accedere al bonus occupazionale.

#### **2. Tirocini in mobilità geografica**

Regione Toscana finanzia progetti di mobilità che consentano ai giovani la realizzazione di stage formativi in azienda, work experience, esperienze destinate a favorire l'acquisizione di competenze e l'inserimento lavorativo verso paesi esteri. La durata dello stage all'estero può variare da 1 mese a 6 mesi.

Avviso pubblico di chiamata di progetti per il finanziamento di interventi finalizzati a favorire la partecipazione ai progetti di mobilità transnazionale. L'avviso sarà rivolto ad agenzie formative ed imprese chiamate a presentare progetti di mobilità che coinvolgano il target indicato.

### **REALIZZAZIONE Tirocini in mobilità geografica**

E' prevista l'approvazione della delibera entro la prima metà dell'anno. Sarà strutturato con avviso della Regione Toscana e gestione da parte delle Province. Sarà rendicontato (molto probabilmente) a costi reali usando tabelle con massimali.

### **REALIZZAZIONE Tirocini extra-curricolari**

A novembre 2014 è stato approvato l'avviso di Garanzia Giovani per l'erogazione del contributo regionale e l'incentivo per l'inserimento lavorativo ai soggetti che ospitano i tirocinanti.

Impegno di spesa per i tirocini attivati nel periodo Maggio-Agosto 2014 pari a 639.000 euro (406 tirocini attivati nel periodo maggio – agosto 2014).

### **ATTI AMMINISTRATIVI**

#### **Decreto Dirigenziale n. 3501 del 06-08-2014**

L.R.32/2002 - Approvazione avviso per l'erogazione del contributo regionale per la copertura totale o parziale dell'importo forfetario a titolo di rimborso spese corrisposto al tirocinante e dell'incentivo per l'inserimento lavorativo a tempo indeterminato e determinato con contratto di lavoro di durata non inferiore a due anni - Garanzia Giovani. Assunzione prenotazioni.

**Decreto Dirigenziale n. 6068 del 27- 11-2014**

L.R. n. 32/2002 – Tirocini fascia 18-24 attivati in Regione Toscana nel mese di Maggio 2014.Approvazione elenco soggetti ospitanti ammessi a contributo regionale. Impegno di spesa.

**Decreto Dirigenziale n. 6142 del 3-12-2014**

L.R. n. 32/2002 – Tirocini fascia 18-24 attivati in Regione Toscana nel mese di Giugno 2014.Approvazione elenco soggetti ospitanti ammessi a contributo regionale. Impegno di spesa.

**Decreto Dirigenziale n. 6442 del 12-12-2014**

L.R. n. 32/2002 – Tirocini fascia 18-24 attivati in Regione Toscana nel mese di Agosto 2014.Approvazione elenco soggetti ospitanti ammessi a contributo regionale. Impegno di spesa.

**Decreto Dirigenziale n. 6444 del 12-12-2014**

L.R. n. 32/2002 – Tirocini fascia 18-24 attivati in Regione Toscana nel mese di Luglio 2014.Approvazione elenco soggetti ospitanti ammessi a contributo regionale. Impegno di spesa.

**INDICATORI DI RISULTATO****RISULTATI PREVISTI**

7.360 giovani

**MONITORAGGIO FINANZIARIO (\*)**

Previsione (delibera 956/2014)	Impegni complessivi	Impegni/Assegnazioni	Pagamenti	Pagamenti/Impegni	Pagamenti/Stanzamenti
10.500.000	639.000	6,09%			

(\*) L'iniziativa è finanziata anche con risorse regionali in Anticipazione del POR FSE 2014/2020 (art. 71 della L.R. 77/2013) pari a 8,8 milioni di euro impegnati per il 97%.

## Misura 6

Servizio Civile

### REFERENTE – SETTORE REGIONALE DI RIFERIMENTO

Diritti di cittadinanza e coesione sociale

SETTORE POLITICHE DI WELFARE REGIONALE, PER LA FAMIGLIA E CULTURA DELLA LEGALITA'

### OBIETTIVO GENERALE

Offrire una opportunità di servizio civile in diverse aree tematiche, sanità, ambiente, istruzione, cultura, aiuto alla persona, protezione civile, immigrazione, tutela dei consumatori, pari opportunità, commercio equo e solidale, cooperazione internazionale, finanziando progetti che danno la possibilità agli enti accreditati di ospitare giovani che svolgano un'esperienza della durata di 12 mesi, che comprende anche una attività formativa. RT mette a disposizione 433,80 € mensili per 12 mesi.

### REALIZZAZIONE

#### ATTIVITÀ SVOLTE E/O INTERVENTI REALIZZATI

Entro i primi mesi dell'anno approvazione con decreto del bando per i giovani per i circa 100 progetti già approvati ma non finanziati con il bando regionale. I giovani avranno 30 giorni per presentare domanda e gli enti avranno ulteriori 45 giorni per fare le selezioni. Entro giugno i circa mille ragazzi selezionati potranno partire.

Entro la fine di marzo approveremo il bando per la presentazione dei progetti dei restanti circa 1500 giovani. Su questo bando i tempi previsti sono i seguenti: 30 giorni per gli enti per presentare i progetti. 60 giorni per l'ufficio per verificare i progetti e stilare la graduatoria. Emanazione del bando per i giovani entro luglio. 30 giorni per i giovani per presentare le domande agli enti. 45 giorni per gli enti per le selezioni. Partenze dei 1500 tra novembre e dicembre.

#### ATTI AMMINISTRATIVI

##### Legge Regionale 26 settembre 2014, n. 53

Modifiche alla legge regionale 25 luglio 2006, n. 35 (Istituzione del servizio civile regionale), relative al servizio civile regionale finanziato con fondi europei.

#### INDICATORI DI RISULTATO

*Numero di giovani raggiunti*

#### RISULTATI PREVISTI

7.000 giovani

#### MONITORAGGIO FINANZIARIO (\*)

Previsione (delibera 956/2014)	Impegni complessivi	Impegni/Assegnazioni	Pagamenti	Pagamenti/Impegni	Pagamenti/Stanzamenti
15.190.000					

(\*) L'iniziativa è finanziata anche con risorse regionali del bilancio di previsione 2014 e pluriennale 2014-2016 pari 26,4 milioni di euro impegni per più del 30%.

## Misura 7

Sostegno all'autoimpiego e all'autoimprenditorialità

### REFERENTE – SETTORE REGIONALE DI RIFERIMENTO

Competitività del sistema regionale e sviluppo delle competenze  
SETTORE FORMAZIONE E ORIENTAMENTO

### OBIETTIVO GENERALE

Predisporre interventi formativi e consulenziali a sostegno di percorsi di creazione di impresa e lavoro autonomo, compreso l'accompagnamento nella fase iniziale, in raccordo con gli strumenti regionali esistenti, per far acquisire ai giovani competenze utili al progetto di avvio d'impresa e lavoro autonomo e alla gestione dell'attività.

Saranno proposti percorsi specialistici così articolati:

- formazione per il business plan;
- assistenza personalizzata per la stesura del business plan;
- accompagnamento all'accesso al credito e alla finanziabilità;
- servizi a sostegno della costituzione dell'impresa;
- supporto allo start up.

### REALIZZAZIONE

#### ATTIVITÀ SVOLTE E/O INTERVENTI REALIZZATI

Gli indirizzi per il sostegno all'autoimpiego e all'autoimprenditorialità approvati a gennaio 2015 in merito ai soggetti ammessi alla presentazione dei progetti prevedono che "I soggetti ammessi alla presentazione dei progetti sono le agenzie formative accreditate ai sensi della DGR 968/2007 e s.m.i., i poli di innovazione e gli incubatori di impresa (aderenti alla Tecnorete costituita ai sensi della DGR 227/2009 e 1166/2011 nonché gli incubatori accreditati con decreti 5019/2010 e 2858/2011 e i poli riconosciuti e finanziati con decreto 2859/2011 e 6351/2011), le Università toscane, le Camere di commercio, le associazioni di categoria, le associazioni riconosciute di prestatori d'opera intellettuale e le fondazioni/federazioni di emanazione degli ordini professionali. La formazione dovrà in ogni caso essere erogata dalle agenzie formative accreditate ai sensi della DGR 968/2007 e s.m.i. ".

Esiste già una bozza di bando che prevede un avviso regionale con gestione affidata alle province. Il termine previsto per l'approvazione del bando e gli atti di impegno è la metà febbraio. La rendicontazione sarà a costi standard.

#### RISULTATI PREVISTI

500 giovani

#### MONITORAGGIO FINANZIARIO

Previsione (delibera 956/2014)	Impegni complessivi	Impegni/Assegnazioni	Pagamenti	Pagamenti/Impegni	Pagamenti/Stanzamenti
1.500.000					

## Misura 8

Mobilità professionale transnazionale e territoriale

### REFERENTE – SETTORE REGIONALE DI RIFERIMENTO

Competitività del sistema regionale e sviluppo delle competenze  
SETTORE FORMAZIONE E ORIENTAMENTO

### OBIETTIVO GENERALE

Per promuovere azioni di mobilità verso Paesi esteri per fini professionali, la Regione Toscana finanzia progetti di mobilità che consentano ai giovani nella fascia d'età 18-29 la realizzazione di esperienze lavorative presso imprese estere. La durata dell'esperienza all'estero può variare da un minimo di 1 mese e massimo di 6 mesi.

## REALIZZAZIONE

### ATTIVITÀ SVOLTE E/O INTERVENTI REALIZZATI

Entro la fine di febbraio è previsto l'approvazione degli indirizzi in Giunta e il bando entro la metà di marzo.

### RISULTATI PREVISTI

250 giovani

### MONITORAGGIO FINANZIARIO

Previsione (delibera 956/2014)	Impegni complessivi	Impegni/Assegnazioni	Pagamenti	Pagamenti/Impegni	Pagamenti/Stanzamenti
577.981					



## **Misura 9**

Bonus occupazionale

### **REFERENTE – SETTORE REGIONALE DI RIFERIMENTO**

Competitività del sistema regionale e sviluppo delle competenze  
SETTORE LAVORO

### **OBIETTIVO GENERALE**

Bonus ai datori di lavoro che, sulla base dell'intermediazione dei servizi competenti, assumano con il ricorso ai seguenti contratti:

- tempo determinato o somministrazione superiore o uguale a 6 mesi
- tempo determinato o somministrazione  $\geq$  12 mesi
- tempo indeterminato

Il sistema di assegnazione dei bonus è diversificato in funzione della tipologia di contratto con cui avviene l'assunzione e del profiling.

### **REALIZZAZIONE**

#### **ATTIVITÀ SVOLTE E/O INTERVENTI REALIZZATI**

Ad agosto 2014 è stato approvato il decreto del Ministero del Lavoro e delle Politiche Sociali che disciplina il "bonus" occupazionale, fissando le risorse finanziarie disponibili, a livello regionale e provinciale, entro cui l'incentivo può essere concesso e che, nell'insieme, sono pari a euro 188.755.343,66 (9 milioni per la Regione Toscana); ad ottobre la circolare INPS ha specificato le modalità operative per i datori di lavoro interessati. A dicembre è stata apportata una modifica al decreto del Ministero rendendo retroattivo l'incentivo a quelle assunzioni effettuate dal 1 maggio.

Allo stato attuale non si dispone di informazioni sui bonus eventualmente erogati da INPS, poiché non è ancora stato definito il percorso delle informazioni da parte dello stesso ente previdenziale.

#### **ATTI AMMINISTRATIVI**

##### **Decreto Direttoriale Ministero del Lavoro e Politiche Sociali n.1709 del 8-08-2014**

Disciplina per l'attuazione della misura

##### **Circolare INPS n. 118 del 3 ottobre 2014**

Modalità operative per le richieste da parte dei datori di lavoro

##### **Decreto Direttoriale Ministero del Lavoro e delle Politiche Sociali n.63 del 2-12-2014**

Ampliamento della possibilità di fruizione del bonus per le assunzioni effettuate dal 1 maggio 2014 al 2 ottobre 2014

#### **RISULTATI PREVISTI**

3.000 giovani nel biennio 2014-2015

## Misura Assistenza Tecnica

### REFERENTE – SETTORE REGIONALE DI RIFERIMENTO

Competitività del sistema regionale e sviluppo delle competenze  
SETTORE GESTIONE PROGRAMMA OPERATIVO POR FSE

### OBIETTIVO GENERALE

Attività previste:

- ✚ Adeguamento del sistema informativo regionale ai fini della Garanzia Giovani.
- ✚ Attività di assistenza tecnica per supporto alla programmazione, monitoraggio, gestione e controllo della Garanzia Giovani in Toscana.
- ✚ Attività di informazione e comunicazione presso i beneficiari e gli enti attuatori.
- ✚ Rafforzamento delle strutture regionali maggiormente coinvolte attraverso l'organizzazione di giornate formative ad hoc e l'attivazione di un Progetto speciale Tempo determinato "Attuazione della GG in Toscana: monitoraggio e controllo" per 8 unità di personale.

## REALIZZAZIONE

### ATTIVITÀ SVOLTE E/O INTERVENTI REALIZZATI

Per l'attuazione e la gestione del piano regionale il Ministero del Lavoro ha stanziato circa 1,3 milioni di risorse di assistenza tecnica da rendicontare sul PON SPAO (Programma Operativo Nazionale Sistemi di Politiche Attive per l'Occupazione) 2014-2020.

Con decreto n. 3563 del 5 agosto 2014 e quindi con successivo decreto n. 6046 del 30 novembre sono stati impegnati 12 mila euro per missioni del personale dell'area di coordinamento "Formazione, orientamento e lavoro" e dei Settori afferenti, che devono spostarsi in ambito regionale e nazionale per incontri strettamente funzionali alla gestione del Piano di attuazione della Garanzia Giovani in Toscana (incontri con il Ministero, con la Commissione Europea e verifiche in loco presso beneficiari delle operazioni finanziate dal Piano regionale).

Con decreto n. 5576 del 17 novembre 2014 sono stati approvati: l'offerta economica, lo schema di capitolato speciale descrittivo e prestazionale e lo schema di contratto per un servizio di assistenza tecnica al piano esecutivo regionale. Il contratto è stato firmato in data 15 dicembre 2014 per un importo complessivo di 296.480 e ha durata di 24 mesi.

E' stato avviato un progetto per il monitoraggio e controllo del Piano esecutivo regionale per la Garanzia Giovani con l'assunzione a tempo determinato di 8 unità di personale (3 C e 5 D) per un periodo di 24 mesi a partire dal 9 dicembre 2014.

A fine dicembre 2014 è stato approvato con delibera di Giunta regionale n. 1247 il Documento descrittivo del sistema di gestione e controllo del piano esecutivo regionale del Programma operativo nazionale per l'attuazione dell'iniziativa europea Garanzia Giovani.

### ATTI AMMINISTRATIVI

#### **Decreto Dirigenziale n.3563 del 05-08-2014**

Piano Regionale Garanzia Giovani - Missioni in territorio italiano, assunzione di impegni di spesa per il periodo 01/08/2014 - 31/12/2014

#### **Decreto Dirigenziale n.5576 del 17-11-2014**

Regolamento (UE) n. 1304/2013 - Procedura ex articolo 57 comma 5 lettera a) del D.Lgs. 163/2006 per la prestazione di servizi complementari di "Supporto all'attuazione del piano

esecutivo regionale della Garanzia Giovani “- Approvazione della offerta economica, dello schema di capitolato speciale descrittivo e prestazionale e dello schema di contratto

**Decreto Dirigenziale n.6046 del 30-11-2014**

Piano Regionale Garanzia Giovani, missioni svolte dai dipendenti a tempo indeterminato e determinato sul territorio italiano nell'anno 2015

**Decreto Dirigenziale n.6221 del 12-12-2014**

Regolamento UE n. 1304/2013 - Pubblicazione sulla GURI dell'avviso di appalto aggiudicato per l'affidamento di servizi complementari di “supporto alla attuazione del piano esecutivo regionale della Garanzia giovani” nella procedura ex art. 57 comma 5 lettera a) del Dlgs 163/2006

**Delibera della Giunta Regionale n.1247 del 22-12-2004**

Programma operativo nazionale per l'attuazione dell'iniziativa europea per l'occupazione dei giovani  
- Piano esecutivo regionale - documento descrittivo del sistema di gestione e controllo

**MONITORAGGIO FINANZIARIO**

Previsione (delibera 956/2014)	Impegni complessivi	Impegni/Assegnazioni	Pagamenti	Pagamenti/Impegni	Pagamenti/Stanzamenti
1.301.656	209.060,50*	16,06%	1.892.70	0,91%	0,15%

\* questo è l'importo degli impegni pluriennali (20.207,78 gli impegni sull'annualità 2014)