



REGIONE TOSCANA  
GIUNTA REGIONALE

**ESTRATTO DAL VERBALE DELLA SEDUTA DEL 30-06-2014 (punto N 6)**

Decisione N 6 del 30-06-2014

*Proponente*  
VITTORIO BUGLI  
DIREZIONE GENERALE PRESIDENZA

*Pubblicità/Pubblicazione Atto soggetto a pubblicazione su Banca Dati (PBD)*  
*Dirigente Responsabile LUIGI IZZI*  
*Estensore MAURO TROTTA*  
*Oggetto*

Approvazione della relazione al Consiglio regionale sui processi associativi. Legge regionale 27 dicembre 2011, n. 68 (Norme sul sistema delle autonomie locali).

*Presenti*

ENRICO ROSSI	GIANNI SALVADORI	GIANFRANCO SIMONCINI
LUIGI MARRONI	VITTORIO BUGLI	VINCENZO CECCARELLI
STEFANIA SACCARDI	EMMANUELE BOBBIO	SARA NOCENTINI

*Assenti*

ANNA RITA BRAMERINI	ANNA MARSON
------------------------	-------------

ALLEGATI N°1

ALLEGATI

Denominazione	Pubblicazione	Tipo di trasmissione	Riferimento
A	Si	Cartaceo+Digitale	Relazione

## LA GIUNTA REGIONALE

Vista la legge regionale 27 dicembre 2011, n. 68 recante “Norme sul sistema delle autonomie locali”;

Visto l’articolo 108, comma 1, della l.r. 68/2011, che prevede che la Giunta regionale presenti entro il primo semestre del 2014 una relazione al Consiglio regionale che dà conto:

- a) del processo di estinzione delle comunità montane;
- b) degli atti associativi adottati dai comuni e delle funzioni fondamentali avviate;
- c) delle aggregazioni e delle forme associative costituite;
- d) della concessione dei contributi di premialità per le buone pratiche di cui al titolo V, capo III, della legge medesima;

Ritenuto di approvare la “Relazione al Consiglio regionale sui processi associativi dei comuni. Legge regionale 27 dicembre 2011, n. 68 (Norme sul sistema delle autonomie locali)”, predisposta dal Settore affari istituzionali e delle autonomie locali della Direzione generale della Presidenza;

Visto il parere favorevole del CTD adottato nella seduta del 19 giugno 2014;

a voti unanimi

### DECIDE

1.E' approvata, ai sensi e per gli effetti dell’articolo 108, comma 1, della legge regionale 27 dicembre 2011, n. 68, la “Relazione al Consiglio regionale sui processi associativi dei comuni. Legge regionale 27 dicembre 2011, n. 68 (Norme sul sistema delle autonomie locali)”, di cui all’allegato A alla presente decisione.

2.E’ disposta la trasmissione della relazione al Consiglio regionale a cura della Segreteria della Giunta.

*Il presente atto è pubblicato integralmente sulla banca dati degli atti amministrativi della Giunta regionale ai sensi dell’art.18 della l.r. 23/2007.*

Segreteria della Giunta  
Il Direttore Generale  
ANTONIO DAVIDE BARRETTA

Il dirigente responsabile  
LUIGI IZZI

Il Direttore generale  
ANTONIO DAVIDE BARRETTA

REGIONE  
TOSCANA



***Relazione al Consiglio regionale sui processi associativi dei comuni. Legge regionale 27 dicembre 2011, n. 68 (Norme sul sistema delle autonomie locali)***

*Firenze, giugno 2014*

A cura del Settore affari istituzionali e delle autonomie locali; il paragrafo 2 del capitolo 3 è stato redatto in collaborazione con l'ufficio Progettazione integrata dello sviluppo locale dell'Area di Coordinamento Programmazione

## Indice generale

Sintesi.....	3
Parte prima: Il processo di estinzione delle comunità montane.....	7
Parte seconda: Gli atti associativi adottati dai comuni e le funzioni fondamentali avviate.....	11
Capitolo 1: Il quadro normativo.....	11
Capitolo 2: Gli atti associativi adottati e le funzioni fondamentali avviate - situazione al 1° gennaio 2013.....	13
Capitolo 3: Gli atti associativi adottati e le funzioni fondamentali avviate - situazione al 1° giugno 2014.....	33
Parte terza: Le aggregazioni e le forme associative costituite.....	56
Parte quarta: La concessione dei contributi di premialità per le buone pratiche, di cui al titolo V, capo III, della l.r. 68/2011.....	81
Capitolo 1: I contributi alle unioni di comuni previsti dall'articolo 90 della l.r. 68/2011.....	81
1. Il quadro normativo.....	81
2. La disciplina approvata dalla Giunta regionale.....	84
3. I procedimenti di concessione dei contributi.....	86
4. I contributi concessi ai sensi dei commi 6 e 7.....	88
5. I contributi concessi ai sensi del comma 8.....	106
6. Gli indicatori di efficienza.....	112
6.1. Premessa.....	112
6.2. I singoli indicatori.....	114
7. I contributi concessi ai sensi del comma 9.....	136
8. I contributi concessi ai sensi del comma 15.....	139
Capitolo 2: Le verifiche di effettività dell'esercizio associato e la revoca del contributo.....	141
1. La disciplina sulle verifiche di effettività.....	141
2. Le funzioni fondamentali oggetto di verifica e le attività da esaminare.....	141
3. Le procedure.....	143
4. I dati complessivi delle verifiche.....	143
5. Le singole verifiche effettuate.....	143
Capitolo 3: Il fondo di anticipazione per spese progettuali .....	152
1. I contributi ai comuni.....	152
2. I contributi alle unioni di comuni .....	153

## SINTESI

La presente relazione è redatta ai sensi dell'articolo 108, comma 1, della legge regionale 27 dicembre 2011, n. 68 e dà conto al Consiglio regionale:

1. del processo di estinzione delle comunità montane;
2. degli atti associati adottati dai comuni e delle funzioni fondamentali avviate;
3. delle aggregazioni e delle forme associative costituite;
4. della concessione dei contributi di premialità per le buone pratiche di cui al titolo V, capo III, della legge.

La relazione si compone di quattro parti.

**Nella Parte prima è illustrato il processo di estinzione delle comunità montane.** Alla data del 29 dicembre 2011, data di entrata in vigore della legge regionale 68/2011, esistevano in Toscana le seguenti comunità montane: Alta Val di Cecina, Amiata Grossetano, Amiata Val d'Orcia, Appennino Pistoiese, Casentino, Colline del Fiora, Colline Metallifere, Garfagnana, Lunigiana, Media Valle del Serchio, Mugello, Val di Bisenzio, Valtiberina.

La legge regionale prevedeva l'estinzione di tutte le comunità montane ma dava la possibilità ai comuni di trasformare le comunità montane in unioni di comuni. Per dodici comunità montane si è avuta la trasformazione in unioni di comuni; dei 97 comuni che facevano parte di queste comunità montane non tutti hanno scelto di intraprendere questo percorso: sono 80 i comuni che hanno deciso di costituire un'unione di comuni mentre 17 hanno deciso di non parteciparvi. Queste unioni di comuni sono subentrate in tutti i rapporti attivi e passivi delle preesistenti comunità montane e continuano a svolgere le funzioni regionali sullo stesso territorio delle comunità montane soppresse.

Per la comunità montana Appennino Pistoiese, invece, gli 8 comuni che ne facevano parte non hanno costituito un'unione di comuni nei termini previsti dalla legge e, dunque, la comunità montana è stata estinta, con trasferimento di funzioni, beni e personale (successione universale) alla Provincia di Pistoia.

**Nella Parte seconda sono riportati gli atti associativi adottati dai comuni e le funzioni fondamentali da questi avviate, mentre nella Parte terza sono esaminate le aggregazioni e le forme associative costituite.** La legge statale (D.L. 78/2010 – articolo 14) ha individuato le funzioni fondamentali dei comuni e ha stabilito l'obbligo per quelli di piccole dimensioni di esercitarle in forma associata. Sono tenuti a questo adempimento i comuni con popolazione inferiore a 5.000 abitanti ovvero inferiore a 3.000 se appartenenti o appartenuti a comunità montane.

Le funzioni fondamentali che i comuni devono associare sono le seguenti:

- a) organizzazione generale dell'amministrazione, gestione finanziaria e contabile e controllo;
- b) organizzazione dei servizi pubblici di interesse generale di ambito comunale, ivi compresi i servizi di trasporto pubblico comunale;
- c) catasto, ad eccezione delle funzioni mantenute allo Stato dalla normativa vigente;
- d) la pianificazione urbanistica ed edilizia di ambito comunale nonché la partecipazione alla pianificazione territoriale di livello sovracomunale;
- e) attività, in ambito comunale, di pianificazione di protezione civile e di coordinamento dei primi soccorsi;
- f) l'organizzazione e la gestione dei servizi di raccolta, avvio e smaltimento e recupero dei rifiuti urbani e la riscossione dei relativi tributi;

- g) progettazione e gestione del sistema locale dei servizi sociali ed erogazione delle relative prestazioni ai cittadini, secondo quanto previsto dall'articolo 118, quarto comma, della Costituzione;
- h) edilizia scolastica per la parte non attribuita alla competenza delle province, organizzazione e gestione dei servizi scolastici;
- i) polizia municipale e polizia amministrativa locale;
- l-bis) i servizi in materia statistica.

La legge regionale 68/2011 ha individuato gli ambiti all'interno dei quali i comuni obbligati devono associare tra loro le funzioni fondamentali con altri comuni, siano questi obbligati o meno. I comuni possono scegliere tra due diverse forme associative: possono stipulare una convenzione con altri comuni o possono costituire, insieme ad altri comuni del loro ambito, un'unione di comuni, alla quale conferire le funzioni.

La legge statale ha previsto le scadenze per il rispetto dell'obbligo: entro il 1° gennaio 2013 i comuni dovevano associare almeno tre funzioni fondamentali, entro il 30 giugno 2014 devono associarne ulteriori tre; le restanti funzioni dovranno essere associate entro il 31 dicembre 2014.

Dei 287 comuni toscani, alla data del 1° gennaio 2013 erano 106 quelli obbligati all'esercizio associato delle funzioni fondamentali. A seguito di sette fusioni di comuni che si sono avute in Toscana nel 2013, i comuni toscani sono diventati al 1° gennaio 2014 280 e il numero dei comuni obbligati è sceso a 100.

La Parte seconda riporta il quadro dettagliato delle funzioni fondamentali che i comuni obbligati hanno associato. Nel capitolo 2 è indicata la situazione alla data del 1° gennaio 2013, mentre nel capitolo 3 la situazione è alla data del 1° giugno 2014. Nella Parte terza, invece, sono riportate le aggregazioni e le forme associative che i comuni, obbligati o meno, hanno costituito negli ambiti individuati dalla l.r. 68/2011, sia che si tratti di convenzioni che di unioni di comuni.

Occorre precisare che i dati riportati in entrambe le Parti seconda e terza traggono la loro fonte dalle convenzioni che i comuni hanno trasmesso alla Regione e dagli statuti delle unioni di comuni che sono stati pubblicati sul B.U.R.T.. E', dunque, riportato **solo ciò che risulta dagli atti** che i comuni hanno adottato e, dunque, **le funzioni fondamentali che risultano formalmente aver avviato**. Ciò non implica, tuttavia, alcun riconoscimento del fatto che gli enti abbiano effettivamente dato corso alle previsioni contenute negli atti associativi e che vi sia un effettivo esercizio associato delle funzioni fondamentali. Peraltro, solo per le unioni di comuni che hanno beneficiato dei contributi regionali è prevista dalla l.r. 68/2011 una verifica di effettivo esercizio delle funzioni fondamentali comunali, i cui esiti sono riportati nella Parte quarta, capitolo 2, della della presente relazione.

È bene evidenziare che a oggi non ci sono atti statali o regionali di puntuale individuazione del contenuto delle funzioni fondamentali, e che **non compete alla Regione** il potere di accertare se i comuni obbligati all'esercizio associato delle funzioni fondamentali hanno o meno adempiuto a questo obbligo. Nel costruire il quadro dettagliato delle funzioni fondamentali che i comuni obbligati risultano aver associato si è, dunque, tenuto conto degli atti associativi (convenzioni o statuto delle unioni di comuni) che hanno ad oggetto funzioni, compiti, attività e servizi riconducibili alle funzioni fondamentali e di esse manifestamente rappresentative, senza effettuare alcuna valutazione dell'estensione della funzione e delle modalità organizzative del relativo esercizio.

### **Nella Parte quarta si dà conto della concessione dei “contributi di premialità per le buone pratiche”.**

Nel primo capitolo sono presi in esame i contributi concessi alle unioni di comuni ai sensi dell'articolo 90 della l.r. 68/2011. La legge regionale prevede, infatti, la concessione di contributi alle unioni con una dimensione demografica complessiva di almeno 10.000 abitanti o costituite da almeno cinque comuni o da tutti i comuni che costituiscono uno degli ambiti individuati dalla legge. Per accedere ai contributi le unioni di comuni devono esercitare almeno due funzioni fondamentali per tutti i comuni obbligati all'esercizio associato e almeno una funzione fondamentale per tutti i

comuni dell'unione. Sono prese in considerazione anche le funzioni relative alla costruzione, classificazione e gestione delle strade comunali.

La legge prevede che le risorse regionali disponibili siano ripartite tra le unioni di comuni che hanno i requisiti di legge per beneficiare dei contributi sulla base di diversi parametri:

- una quota in parti uguali (articolo 90, comma 6);
- una quota sulla base di parametri demografici e territoriali (articolo 90, comma 7);
- una quota per lo svolgimento di attività connesse ai servizi di prossimità (articolo 90, comma 8);
- una quota sulla base di indicatori di efficienza (articolo 90, comma 9).

La legge (articolo 90, comma 15) prevede inoltre che alle unioni di comuni siano concesse le risorse che sono trasferite dallo Stato alla Regione per il sostegno all'associazionismo comunale.

Il secondo paragrafo del capitolo 1 illustra la disciplina regionale che è stata approvata dalla Giunta regionale per la concessione dei contributi.

Nel terzo paragrafo si descrivono i procedimenti di concessione dei contributi che si sono svolti nel 2012 e nel 2013. Nel 2012 sono state concesse a 24 unioni di comuni risorse regionali per complessivi 6.164.749,80 euro; a tali risorse si sono aggiunti 2.130.756,71 euro quali risorse che lo Stato aveva trasferito alla Regione per il sostegno all'associazionismo comunale. Nel 2013 sono state ripartite tra 25 unioni di comuni risorse regionali per complessivi 5.994.749,98 euro, cui si sono sommate risorse trasferite dallo Stato pari a 1.217.874,10 euro.

Il quarto paragrafo riporta il dettaglio dei contributi concessi alle unioni di comuni ai sensi dei commi 6 e 7 dell'articolo 90 nonché gli elementi demografici e territoriali che sono stati presi in considerazione per il riparto dei contributi del comma 7.

Il quinto paragrafo è dedicato ai contributi che sono stati concessi alle unioni di comuni per l'attivazione dei servizi di prossimità (comma 8 dell'articolo 90). Nel 2012, primo anno di concessione, sono state 15 le unioni di comuni che hanno beneficiato dei contributi per complessivi 616.474,95 euro. Nel 2013 le unioni di comuni che avevano beneficiato del contributo nell'anno precedente erano tenute a presentare una relazione nella quale dovevano descrivere l'utilizzo del contributo concesso e dimostrare di aver impegnato almeno il 75% delle risorse. Due unioni non hanno presentato tale relazione mentre un'ulteriore unione non ha dato conto nella relazione di aver impegnato almeno il 75% delle risorse; tali unioni di comuni non hanno, pertanto, beneficiato di questo contributo. Vi sono state, inoltre, tre unioni di comuni che per la prima volta sono risultate in possesso dei requisiti previsti dalla legge per l'accesso ai contributi. Complessivamente, pertanto, sono state 15 le unioni di comuni alle quali nel 2013 sono stati concessi i contributi per i servizi di prossimità, per complessivi 599.475,00 euro. Nel quinto paragrafo si riportano, altresì, gli interventi che sono stati realizzati dalle unioni di comuni o dai comuni con le risorse regionali destinate ai servizi di prossimità.

Il sesto paragrafo è dedicato agli indicatori di efficienza. La legge regionale prevede che il 30% delle risorse regionali disponibili sia concesso alle unioni di comuni sulla base di indicatori di efficienza individuati dalla Giunta regionale. Sono descritti i quindici indicatori di efficienza individuati dalla Giunta e sono riportati gli esiti delle valutazioni delle unioni di comuni a valere su tali indicatori negli anni 2012 e 2013. Si tratta in buona parte di indicatori di efficienza finanziaria per i quali la valutazione ha luogo sulla base dei dati a consuntivo, desunti dal rendiconto del bilancio dell'anno precedente a quello di concessione dei contributi. Le unioni di comuni che sono istituite nell'anno di concessione dei contributi non possono ovviamente essere valutate per tali indicatori. Le unioni di comuni conseguono o meno punteggi per ciascun indicatore. Se la somma dei punteggi conseguiti sui singoli indicatori è almeno pari a 3, allora le unioni possono accedere ai contributi previsti dal comma 9 dell'articolo 90.

Nel settimo paragrafo sono riportati i contributi concessi alle unioni di comuni a valere sugli indicatori di efficienza. Nel 2012 le unioni di comuni complessivamente valutabili per gli indicatori di efficienza sono state 20 a fronte di 24 unioni di comuni che avevano i requisiti per accedere ai

contributi. Vi sono state, infatti, quattro unioni di comuni istituite nel medesimo anno e, dunque, non valutabili per gli indicatori di efficienza finanziaria. Una sola unione di comuni non ha conseguito il punteggio minimo per l'accesso ai contributi. Nel 2013 tutte le unioni di comuni in possesso dei requisiti di legge per accedere ai contributi sono state valutate per gli indicatori di efficienza. Per una unione è stata, tuttavia, possibile la valutazione per un solo indicatore di efficienza; tale unione non ha conseguito il punteggio minimo di tre punti e, dunque, non ha beneficiato di questo contributo.

L'ottavo paragrafo riporta il dettaglio del riparto tra le unioni di comuni dei contributi previsti dal comma 15 dell'articolo 90, derivanti dalle risorse trasferite dallo Stato alla Regione per il sostegno dell'associazionismo comunale. Le risorse sono ripartite in proporzione ai contributi concessi ai sensi dei commi 6, 7 e 9 dell'articolo 90.

Il capitolo 2 descrive le verifiche di effettività dell'esercizio associato delle funzioni fondamentali esercitate dalle unioni di comuni. La legge 68/2011, infatti, non prescrive verifiche di effettività prima di concedere i contributi, ma solo l'accertamento di requisiti desumibili dallo statuto; allo stesso tempo, la legge stabilisce che ogni due anni la Regione accerti l'effettività con apposite verifiche; l'accertamento della mancata effettività comporta la revoca del contributo concesso l'anno precedente e la non concessione del contributo nell'anno in corso. Il capitolo dà conto della disciplina approvata dalla Giunta per lo svolgimento delle verifiche e degli esiti puntuali delle verifiche effettuate dal 16 gennaio al 7 aprile 2014 presso le sedi delle unioni di comuni (24 unioni coinvolte, poiché l'Unione di comuni di Figline e Incisa è stata soppressa con la legge di fusione dei due comuni). Sono state verificate tutte le 73 funzioni fondamentali indicate dalla Giunta regionale, delle quali 47 hanno dato esito positivo e 26 esito negativo. In un caso è stato adottato il provvedimento di revoca del contributo concesso.

Il capitolo 3 è dedicato ai contributi sul fondo di anticipazione per spese progettuali (articolo 93 della l.r. 68/2011). Nella primo paragrafo si dà conto dei contributi concessi ai comuni, mentre nel secondo dei contributi alle unioni di comuni.



## **PARTE PRIMA: IL PROCESSO DI ESTINZIONE DELLE COMUNITÀ MONTANE**

Alla data di entrata in vigore della l.r. 68/2011 (29 dicembre 2011) esistevano in Toscana le seguenti comunità montane:

1. Alta Val di Cecina
2. Amiata Grossetano
3. Amiata Val d'Orcia
4. Appennino Pistoiese
5. Casentino
6. Colline del Fiora
7. Colline Metallifere
8. Garfagnana
9. Lunigiana
10. Media Valle del Serchio
11. Mugello
12. Val di Bisenzio
13. Valtiberina

Per sette delle suddette comunità montane (Amiata Grossetano, Amiata Val d'Orcia, Casentino, Lunigiana, Media Valle del Serchio, Mugello, Val di Bisenzio) il procedimento di estinzione per trasformazione in unioni di comuni si è svolto nel corso del 2011 ai sensi della legge regionale 26 giugno 2008, n. 37, e i relativi decreti del Presidente della Giunta regionale di estinzione sono stati adottati antecedentemente alla data di entrata in vigore della l.r. 68/2011. L'articolo 116, comma 2, della l.r. 68/2011 ha, tuttavia, fatti salvi i provvedimenti adottati, all'entrata in vigore della legge, sulla base delle disposizioni abrogate dalla legge medesima. Tali comunità montane sono state estinte a decorrere dal 1° gennaio 2012.

Il processo di estinzione per trasformazione in unione di comuni ha interessato ulteriori cinque comunità montane (Alta Val di Cecina, Colline del Fiora, Colline Metallifere, Garfagnana, Valtiberina). Per questi procedimenti di estinzione, pur essendo stati avviati nel corso del 2011 secondo la disciplina della previgente l.r. 37/2008, i decreti del Presidente della Giunta regionale di estinzione sono stati adottati ai sensi della l.r. 68/2011.

Qui di seguito il quadro dettagliato dei provvedimenti di estinzione adottati.

### **• Comunità montana Amiata Grossetano**

Tutti i comuni facenti parte della comunità montana Amiata Grossetano (Arcidosso, Castell'Azzara, Castel del Piano, Cinigiano, Roccalbegna, Santa Fiora, Seggiano, Semproniano) hanno dato corso all'estinzione della comunità montana per trasformazione in unione di comuni, con la costituzione dell'unione di comuni denominata "Unione dei Comuni Montani Amiata Grossetana". Con decreto del Presidente della Giunta regionale n. 211 del 1° dicembre 2011 è stata disposta l'estinzione della comunità montana a far data dal 1° gennaio 2012.

### **• Comunità montana Val di Bisenzio**

Tutti i comuni facenti parte della comunità montana Val di Bisenzio (Cantagallo, Vaiano, Vernio) hanno dato corso all'estinzione della comunità montana per trasformazione in unione di comuni, con la costituzione dell'unione di comuni denominata "Unione dei Comuni della Val di Bisenzio".

Con decreto del Presidente della Giunta regionale n. 231 del 14 dicembre 2011 è stata disposta l'estinzione della comunità montana a far data dal 1° gennaio 2012.

- **Comunità montana Lunigiana**

Il processo di estinzione della comunità montana Lunigiana per trasformazione in unione di comuni ha visto coinvolti tredici dei quattordici comuni che ne facevano parte (Aulla, Bagnone, Casola in Lunigiana, Comano, Filattiera, Fivizzano, Fosdinovo, Licciana Nardi, Mulazzo, Podenzana, Tresana, Villafranca in Lunigiana, Zeri), con la costituzione dell'unione di comuni denominata "Unione di Comuni Montana Lunigiana". Il comune di Pontremoli non ha partecipato alla costituzione dell'unione di comuni.

Con decreto del Presidente della Giunta regionale n. 234 del 19 dicembre 2011 è stata disposta l'estinzione della comunità montana a far data dal 1° gennaio 2012.

- **Comunità montana Media Valle del Serchio**

Il processo di estinzione della comunità montana Media Valle del Serchio per trasformazione in unione di comuni ha visto coinvolti quattro dei sei comuni che ne facevano parte (Barga, Borgo a Mozzano, Coreglia Antelminelli, Fabbriche di Vallico), con la costituzione dell'unione di comuni denominata "Unione dei comuni Media Valle del Serchio". I comuni di Pescaglia e Villa Basilica non hanno partecipato alla costituzione dell'unione di comuni.

Con decreto del Presidente della Giunta regionale n. 235 del 22 dicembre 2011 è stata disposta l'estinzione della comunità montana a far data dal 1° gennaio 2012.

- **Comunità montana Amiata Val d'Orcia**

Il processo di estinzione della comunità montana Amiata Val d'Orcia per trasformazione in unione di comuni ha visto coinvolti cinque dei sette comuni che ne facevano parte (Abbadia San Salvatore, Castiglione d'Orcia, Piancastagnaio, Radicofani, San Quirico d'Orcia), con la costituzione dell'unione di comuni denominata "Unione dei Comuni Amiata Val d'Orcia". I comuni di Montalcino e Pienza non hanno partecipato alla costituzione dell'unione di comuni.

Con decreto del Presidente della Giunta regionale n. 236 del 22 dicembre 2011 è stata disposta l'estinzione della comunità montana a far data dal 1° gennaio 2012.

- **Comunità montana Mugello**

Il processo di estinzione della comunità montana Mugello per trasformazione in unione di comuni ha visto coinvolti nove dei dieci comuni che ne facevano parte (Barberino di Mugello, Borgo San Lorenzo, Dicomano, Firenzuola, Marradi, Palazzuolo sul Senio, San Piero a Sieve, Scarperia, Vicchio), con la costituzione dell'unione di comuni denominata "Unione Montana dei Comuni del Mugello". Il comune di Vaglia non ha partecipato alla costituzione dell'unione di comuni.

Con decreto del Presidente della Giunta regionale n. 237 del 22 dicembre 2011 è stata disposta l'estinzione della comunità montana a far data dal 1° gennaio 2012.

- **Comunità montana Casentino**

Il processo di estinzione della comunità montana Casentino per trasformazione in unione di comuni ha visto coinvolti nove dei tredici comuni che ne facevano parte (Castel Focognano, Castel San Niccolò, Chitignano, Chiusi della Verna, Montemignaio, Ortignano Raggiolo, Poppi, Stia, Talla), con la costituzione dell'unione di comuni denominata "Unione dei Comuni Montani del Casentino". I comuni di Bibbiena, Capolona, Pratovecchio e Subbiano non hanno partecipato alla costituzione dell'unione di comuni.

Con decreto del Presidente della Giunta regionale n. 238 del 22 dicembre 2011 è stata disposta l'estinzione della comunità montana a far data dal 1° gennaio 2012.

- **Comunità montana Garfagnana**

Il processo di estinzione della comunità montana Garfagnana per trasformazione in unione di comuni ha visto coinvolti quattordici dei sedici comuni che ne facevano parte (Camporgiano, Careggine, Castiglione di Garfagnana, Fosciandora, Galliciano, Giuncugnano, Minucciano, Molazzana, Piazza al Serchio, Pieve Fosciana, San Romano in Garfagnana, Sillano, Vergemoli, Villa Collemantina), con la costituzione dell'unione di comuni denominata "Unione Comuni Garfagnana". I comuni di Castelnuovo di Garfagnana e Vagli Sotto non hanno partecipato alla costituzione dell'unione di comuni.

Con decreto del Presidente della Giunta regionale n. 2 del 5 gennaio 2012 è stata disposta l'estinzione della comunità montana a far data dall'11 gennaio 2012.

- **Comunità montana Colline del Fiora**

Il processo di estinzione della comunità montana Colline del Fiora per trasformazione in unione di comuni ha visto coinvolti tre dei quattro comuni che ne facevano parte (Manciano, Pitigliano, Sorano), con la costituzione dell'unione di comuni denominata "Unione dei Comuni Montani Colline del Fiora". Il comune di Scansano non ha partecipato alla costituzione dell'unione di comuni.

Con decreto del Presidente della Giunta regionale n. 31 del 20 gennaio 2012 è stata disposta l'estinzione della comunità montana a far data dal 1° febbraio 2012.

- **Comunità montana Valtiberina**

Il processo di estinzione della comunità montana Valtiberina per trasformazione in unione di comuni ha visto coinvolti sei dei sette comuni che ne facevano parte (Anghiari, Badia Tedalda, Caprese Michelangelo, Monterchi, Sansepolcro, Sestino), con la costituzione dell'unione di comuni denominata "Unione Montana dei Comuni della Valtiberina Toscana". Il comune di Pieve Santo Stefano non ha partecipato alla costituzione dell'unione di comuni.

Con decreto del Presidente della Giunta regionale n. 32 del 20 gennaio 2012 è stata disposta l'estinzione della comunità montana a far data dal 1° febbraio 2012.

- **Comunità montana Colline Metallifere**

Il processo di estinzione della comunità montana Colline Metallifere per trasformazione in unione di comuni ha visto coinvolti tre dei quattro comuni che ne facevano parte (Massa Marittima, Monterotondo Marittimo, Montieri), con la costituzione dell'unione di comuni denominata "Unione di Comuni Montana Colline Metallifere". Il comune di Roccastrada non ha partecipato alla costituzione dell'unione di comuni.

Con decreto del Presidente della Giunta regionale n. 56 del 9 febbraio 2012 è stata disposta l'estinzione della comunità montana a far data dal 1° marzo 2012.

- **Comunità montana Alta Val di Cecina**

Il processo di estinzione della comunità montana Alta Val di Cecina per trasformazione in unione di comuni ha visto coinvolti tre dei cinque comuni che ne facevano parte (Montecatini Val di Cecina, Monteverdi Marittimo e Pomarance), con la costituzione dell'unione di comuni denominata "Unione Montana Alta Val di Cecina". I comuni di Castelnuovo di Val di Cecina e Volterra non hanno partecipato alla costituzione dell'unione di comuni.

Con decreto del Presidente della Giunta regionale n. 68 del 21 febbraio 2012 è stata disposta l'estinzione della comunità montana a far data dal 1° marzo 2012.

- **Comunità montana Appennino Pistoiese**

Per la comunità montana Appennino Pistoiese, costituita dai comuni di Abetone, Cutigliano,

Marliana, Montale, Pescia, Piteglio, Sambuca Pistoiese, San Marcello Pistoiese, non ha avuto luogo il processo di estinzione per trasformazione in unione di comuni. Decorso il termine di centottanta giorni dall'entrata in vigore della legge (26 giugno 2012), stabilito dall'articolo 67, comma 3, della l.r. 68/2011, senza che i comuni avessero provveduto a costituire l'unione di comuni e a insediare gli organi, doveva darsi corso (come è poi avvenuto) al processo di estinzione della comunità montana per mancata trasformazione in unione di comuni, previsto dal titolo IV, capo II, sezione III della l.r. 68/2011.

Con deliberazione n. 602 del 10 luglio 2012 la Giunta regionale ha deliberato lo scioglimento della comunità montana Appennino Pistoiese, nominando il commissario straordinario nella persona del Presidente della Provincia di Pistoia. Dalla data di adozione della deliberazione di nomina del commissario gli organi di governo e il revisore dei conti della comunità montana sono decaduti dalle loro funzioni e i loro componenti cessati dalle relative cariche. Il commissario ha esercitato ogni potere di governo della comunità montana fino all'estinzione dell'ente.

Con legge regionale 25 ottobre 2012, n. 59, è stato introdotto l'articolo 78 bis della l.r. 68/2011, che ha dettato disposizioni speciali per l'estinzione della comunità montana, che dunque è avvenuta per legge a decorrere dal 1° dicembre 2012. L'articolo 78 bis ha altresì disposto la successione universale della Provincia di Pistoia. Con decreto del Presidente della Giunta regionale n. 217 del 21 dicembre 2012 sono state dettate disposizioni per l'assegnazione alla Provincia di Pistoia delle risorse già spettanti alla comunità montana Appennino Pistoiese.

## **PARTE SECONDA: GLI ATTI ASSOCIATIVI ADOTTATI DAI COMUNI E LE FUNZIONI FONDAMENTALI AVVIATE**

### **CAPITOLO 1: IL QUADRO NORMATIVO**

L'articolo 14 del decreto legge 31 maggio 2010, n. 78, così come convertito dalla legge 30 luglio 2010, n. 122, individua, al comma 27, le funzioni fondamentali dei comuni, che sono le seguenti:

- a) organizzazione generale dell'amministrazione, gestione finanziaria e contabile e controllo;
- b) organizzazione dei servizi pubblici di interesse generale di ambito comunale, ivi compresi i servizi di trasporto pubblico comunale;
- c) catasto, ad eccezione delle funzioni mantenute allo Stato dalla normativa vigente;
- d) la pianificazione urbanistica ed edilizia di ambito comunale nonché la partecipazione alla pianificazione territoriale di livello sovracomunale;
- e) attività, in ambito comunale, di pianificazione di protezione civile e di coordinamento dei primi soccorsi;
- f) l'organizzazione e la gestione dei servizi di raccolta, avvio e smaltimento e recupero dei rifiuti urbani e la riscossione dei relativi tributi;
- g) progettazione e gestione del sistema locale dei servizi sociali ed erogazione delle relative prestazioni ai cittadini, secondo quanto previsto dall'articolo 118, quarto comma, della Costituzione;
- h) edilizia scolastica per la parte non attribuita alla competenza delle province, organizzazione e gestione dei servizi scolastici;
- i) polizia municipale e polizia amministrativa locale;
- l) tenuta dei registri di stato civile e di popolazione e compiti in materia di servizi anagrafici nonché in materia di servizi elettorali, nell'esercizio delle funzioni di competenza statale;
- l-bis) i servizi in materia statistica.

Il d.l. 78/2010 dispone che i comuni non possono svolgere singolarmente le funzioni fondamentali svolte in forma associata, ossia non possono trattenersi parte della funzione qualora questa sia esercitata in forma associata; inoltre, la medesima funzione non può essere svolta da più di una forma associativa.

I comuni fino a 5.000 abitanti, ovvero fino a 3.000 abitanti se appartengono o sono appartenuti a comunità montane, devono esercitare obbligatoriamente in forma associata, tramite unione di comuni o convenzione, le funzioni fondamentali ad esclusione della lettera l). L'attuazione dell'esercizio obbligatorio delle funzioni fondamentali è prevista in più fasi: una prima, entro il 1° gennaio 2013, con riferimento ad almeno tre delle funzioni fondamentali, la seconda entro il 30 giugno 2014, con riferimento ad ulteriori tre funzioni fondamentali e, infine, una terza entro il 31 dicembre 2014 per le restanti funzioni.

In caso di decorso dei termini senza che i comuni abbiano dato avvio all'esercizio in forma associata delle funzioni fondamentali, il prefetto assegna agli enti inadempienti un termine perentorio entro il quale provvedere, decorso il quale è nominato un commissario ad acta. Va precisato, a tale proposito, che le norme di legge regionale (articolo 82 l.r. 68/2011, nel testo vigente fino al 2013) sulla concessione dei contributi ai piccoli comuni e quelle statali sull'esercizio obbligatorio delle funzioni fondamentali, seppure correlate, danno vita a distinti procedimenti di verifica, l'uno formale e l'altro sostanziale, nessuno dei quali condiziona l'altro, cosicché la concessione del contributo regionale, sul presupposto formale dell'avvenuta attivazione alle

scadenze previste per legge di esercizio associato, mediante convenzione o unione, non è condizionata dalla verifica sull'ottemperanza sostanziale (estensione ed effettività) all'obbligo dell'esercizio associato delle funzioni fondamentali dei comuni, che spetta al Prefetto, ai sensi del d.l. 78/2010; allo stesso tempo, la concessione del contributo regionale non comporta di per sé riconoscimento per il comune circa l'avvenuto adempimento sostanziale all'obbligo di legge statale. Dal 2014 queste problematiche sono superate, poiché – con l'articolo 82 l.r. 68/2011 testo vigente - il contributo regionale ai piccoli comuni è subordinato allo svolgimento di cinque funzioni fondamentali (due nel 2014) mediante l'unione cui i piccoli comuni appartengono, quindi senza più alcuna connessione con l'adempimento previsto dalla norma statale.

La legge regionale 27 dicembre 2011, n. 68, all'articolo 55 disciplina l'esercizio delle funzioni fondamentali per i comuni obbligati, individuando, nell'allegato A, 39 ambiti per l'esercizio associato di dette funzioni, mentre nell'allegato B sono indicati i comuni appartenenti o appartenuti a comunità montane. Con l.r. 9 agosto 2013, n. 42 è stato modificato l'allegato B, cosicché il quadro dei comuni già facenti parte di comunità montane risulta completo.

In considerazione del fatto che, ad oggi, non ci sono atti statali o regionali di individuazione puntuale del contenuto delle funzioni fondamentali e che i poteri di verifica dell'effettività dell'adempimento sono attribuiti in via esclusiva dalla legge statale ad altra Autorità, gli atti associativi sono stati presi in considerazione (e compaiono nei capitoli 2 e 3) se hanno ad oggetto funzioni, compiti, attività e servizi riconducibili alle funzioni fondamentali e di esse manifestamente rappresentative; non è stata invece effettuata alcuna valutazione circa l'estensione e l'effettività dell'esercizio associato o circa le modalità organizzative dell'esercizio medesimo.

Dei 287 comuni della Toscana, 106 erano tenuti all'esercizio obbligatorio delle funzioni fondamentali alla data del 1° gennaio 2013. Il 1° gennaio 2014 i comuni della Toscana sono diventati 280 a seguito delle fusioni che hanno interessato 14 comuni, e i comuni tenuti all'obbligo dell'esercizio associato delle funzioni sono diventati 100.

I comuni, ai sensi dell'articolo 57, della l.r. 68/2011, devono trasmettere gli atti associativi e le loro modifiche alla Giunta regionale e alle prefetture-uffici territoriali del Governo competenti per territorio entro 15 giorni dalla loro stipulazione.

È possibile tracciare un quadro sullo stato dell'arte dei comuni obbligati sulla base degli atti in possesso dell'ufficio (convenzioni e statuti delle unioni di comuni). Per ognuno dei comuni obbligati vengono riportate le funzioni alla data della prima scadenza dell'obbligo di esercizio associato delle funzioni fondamentali (tre funzioni fondamentali al 1° gennaio 2013); in considerazione del fatto che alla data di redazione della presente relazione non è ancora scaduto il termine per l'esercizio obbligatorio in forma associata delle ulteriori tre funzioni fondamentali (30 giugno 2014), si prende, convenzionalmente, in considerazione il 1° giugno 2014.

## CAPITOLO 2: GLI ATTI ASSOCIATIVI ADOTTATI E LE FUNZIONI FONDAMENTALI AVVIATE - SITUAZIONE AL 1° GENNAIO 2013

**Precisazioni preliminari.** Si ricorda che il quadro degli atti associativi di seguito descritti è rappresentativo delle sole **convenzioni** trasmesse alla Regione e delle **norme statutarie delle unioni**; nessuna altra forma associativa è stata presa in considerazione, perché non prevista dalla legge statale. Essere inseriti in questo elenco descrittivo non vuol dire che quell'esercizio associato è completo ed effettivo, ma solo che **è avvenuta la stipulazione di una convenzione** o che **le norme statutarie di una unione prevedono quell'esercizio associato**. Questa è almeno la "situazione di partenza" qui rappresentata; le verifiche sul fatto che un certo esercizio associato è veramente in corso sono svolte dalla Regione solo per le unioni di comuni che accedono ai contributi regionali, e di ciò si dà conto nella Parte quarta, capitolo 2, dove si dirà quali funzioni fondamentali indicate negli statuti delle unioni devono ritenersi non effettivamente in corso, o perché mai attivate o perché attivate in modo incompleto. Sulle convenzioni, invece, la Regione non svolge alcuna verifica di effettività, che dunque è integralmente rimessa allo Stato.

Il comune di **Abetone** ha sottoscritto le seguenti convenzioni:

- funzioni di polizia municipale e polizia amministrativa locale, a far data dal 1° gennaio 2013, con scadenza 31 dicembre 2015;
- progettazione e gestione del sistema locale dei servizi sociali ed erogazione delle relative prestazioni ai cittadini, a far data dal 1° gennaio 2013, con scadenza 31 dicembre 2015;
- attività, in ambito comunale, di pianificazione di protezione civile e di coordinamento dei primi soccorsi, a far data dal 1° gennaio 2013, con scadenza 31 dicembre 2015.

Il comune di **Badia Tedalda** fa parte dell'Unione Montana dei comuni della Valtiberina Toscana, nel cui statuto è stabilito che l'unione eserciti per il comune medesimo le seguenti funzioni fondamentali:

- funzioni di polizia municipale e polizia amministrativa locale, a far data dal 31 dicembre 2011;
- progettazione e gestione del sistema locale dei servizi sociali ed erogazione delle relative prestazioni ai cittadini, a far data dal 31 dicembre 2011;
- catasto, a far data dal 1° novembre 2012;
- attività, in ambito comunale, di pianificazione di protezione civile e di coordinamento dei primi soccorsi, a far data dal 31 dicembre 2012.

Il comune, inoltre, ha sottoscritto la seguente convenzione con la medesima unione:

- servizi in materia di statistica, a far data dal 30 ottobre 2008, con scadenza 31 dicembre 2013.

Il comune di **Bagnone** fa parte dell'Unione di Comuni Montana Lunigiana, nel cui statuto è stabilito che l'unione eserciti per il comune medesimo le seguenti funzioni fondamentali:

- funzioni di polizia municipale e polizia amministrativa locale, a far data dal 31 dicembre 2011;
- servizi in materia statistica, a far data dal 1° gennaio 2012;
- attività, in ambito comunale, di pianificazione di protezione civile e di coordinamento dei primi soccorsi, a far data dal 1° gennaio 2013;
- organizzazione e gestione dei servizi di raccolta, avvio e smaltimento e recupero dei rifiuti urbani e la riscossione dei relativi tributi, a far data dal 1° gennaio 2013.

Il comune di **Barberino Val d'Elsa** fa parte dell'Unione Comunale del Chianti Fiorentino, nel cui statuto è stabilito che l'unione eserciti per il comune medesimo le seguenti funzioni fondamentali:

- funzioni di polizia municipale e polizia amministrativa locale, a far data dal 30 settembre 2010;
- progettazione e gestione del sistema locale dei servizi sociali ed erogazione delle relative prestazioni ai cittadini, a far data dal 10 settembre 2012.

Il comune di **Bibbona** ha sottoscritto la seguente convenzione:

- attività, in ambito comunale, di pianificazione di protezione civile e di coordinamento dei primi soccorsi, a far data dal 3 marzo 2008, con scadenza 3 marzo 2018.

Il comune di **Buonconvento** ha sottoscritto le seguenti convenzioni:

- organizzazione e gestione dei servizi di raccolta, avvio e smaltimento e recupero dei rifiuti urbani e la riscossione dei relativi tributi, a far data dal 1° gennaio 2013, con scadenza 31 dicembre 2015;
- progettazione e gestione del sistema locale dei servizi sociali ed erogazione delle relative prestazioni ai cittadini, a far data dal 22 gennaio 2013, con scadenza 21 gennaio 2016;
- attività, in ambito comunale, di pianificazione di protezione civile e di coordinamento dei primi soccorsi, a far data dal 30 gennaio 2013, con scadenza 31 dicembre 2015.

Il comune di **Campagnatico** ha sottoscritto la seguente convenzione:

- funzioni di polizia municipale e polizia amministrativa locale, a far data dal 1° maggio 2012, con scadenza 1° maggio 2013.

Il comune di **Camporgiano** fa parte dell'Unione Comuni Garfagnana, nel cui statuto è stabilito che l'unione eserciti per il comune medesimo le seguenti funzioni fondamentali:

- attività, in ambito comunale, di pianificazione di protezione civile e di coordinamento dei primi soccorsi, a far data dal 23 dicembre 2011;
- catasto, a far data dal 23 dicembre 2011;
- servizi in materia statistica, a far data dal 23 dicembre 2011;
- funzioni di polizia municipale e polizia amministrativa locale, a far data dal 30 dicembre 2011.

Il comune di **Capalbio** ha sottoscritto le seguenti convenzioni:

- progettazione e gestione del sistema locale dei servizi sociali ed erogazione delle relative prestazioni ai cittadini, a far data dal 31 dicembre 2012, con scadenza 31 dicembre 2015;
- catasto, a far data dal 31 dicembre 2012, con scadenza 31 dicembre 2015;
- attività, in ambito comunale, di pianificazione di protezione civile e di coordinamento dei primi soccorsi, a far data dal 31 dicembre 2012, con scadenza 31 dicembre 2015.

Il comune di **Caprese Michelangelo** fa parte dell'Unione Montana dei comuni della Valtiberina Toscana, nel cui statuto è stabilito che l'unione eserciti per il comune medesimo le seguenti funzioni fondamentali:

- funzioni di polizia municipale e polizia amministrativa locale, a far data dal 31 dicembre 2011;
- progettazione e gestione del sistema locale dei servizi sociali ed erogazione delle relative prestazioni ai cittadini, a far data dal 31 dicembre 2011;
- catasto, a far data dal 1° novembre 2012;
- attività, in ambito comunale, di pianificazione di protezione civile e di coordinamento dei



primi soccorsi, a far data dal 31 dicembre 2012.

Il comune, inoltre, ha sottoscritto la seguente convenzione con la medesima unione:

- servizi in materia di statistica, a far data dal 30 ottobre 2008, con scadenza 31 dicembre 2013.

Il comune di **Careggine** fa parte dell'Unione Comuni Garfagnana, nel cui statuto è stabilito che l'unione eserciti per il comune medesimo le seguenti funzioni fondamentali:

- attività, in ambito comunale, di pianificazione di protezione civile e di coordinamento dei primi soccorsi, a far data dal 23 dicembre 2011;
- catasto, a far data dal 23 dicembre 2011;
- servizi in materia statistica, a far data dal 23 dicembre 2011;
- funzioni di polizia municipale e polizia amministrativa locale, a far data dal 30 dicembre 2011.

Il comune di **Casale Marittimo** fa parte dell'Unione Colli Marittimi Pisani, nel cui statuto è stabilito che l'unione eserciti per il comune medesimo le seguenti funzioni fondamentali:

- funzioni di polizia municipale e polizia amministrativa locale, a far data dal 30 dicembre 2011;
- edilizia scolastica, organizzazione e gestione dei servizi scolastici, a far data dal 30 dicembre 2011.

Il comune, inoltre, ha sottoscritto le seguenti convenzioni:

- attività, in ambito comunale, di pianificazione di protezione civile e di coordinamento dei primi soccorsi, a far data dal 3 marzo 2008, con scadenza 3 marzo 2018;
- catasto, a far data dal 1° gennaio 2013, con scadenza indeterminata.

Il comune di **Casciana Terme** fa parte dell'Unione Valdera, nel cui statuto è stabilito che l'unione eserciti per il comune medesimo le seguenti funzioni fondamentali:

- progettazione e gestione del sistema locale dei servizi sociali ed erogazione delle relative prestazioni ai cittadini, escluse quelle affidate ad altri enti, dal 30 dicembre 2008;
- attività, in ambito comunale, di pianificazione di protezione civile e di coordinamento dei primi soccorsi, a far data dal 30 giugno 2011;
- funzioni di polizia municipale e polizia amministrativa locale, a far data dal 10 settembre 2012;
- edilizia scolastica, organizzazione e gestione dei servizi scolastici, a far data dal 10 settembre 2012;
- servizi in materia statistica, a far data dal 10 settembre 2012.

Il comune di **Casola in Lunigiana** fa parte dell'Unione di Comuni Montana Lunigiana, nel cui statuto è stabilito che l'unione eserciti per il comune medesimo le seguenti funzioni fondamentali:

- funzioni di polizia municipale e polizia amministrativa locale, a far data dal 31 dicembre 2011;
- servizi in materia statistica, a far data dal 1° gennaio 2012;
- attività, in ambito comunale, di pianificazione di protezione civile e di coordinamento dei primi soccorsi, a far data dal 1° gennaio 2013;
- organizzazione e gestione dei servizi di raccolta, avvio e smaltimento e recupero dei rifiuti urbani e la riscossione dei relativi tributi, a far data dal 1° gennaio 2013.

Il comune di **Castel San Niccolò** fa parte dell'Unione dei Comuni Montani del Casentino, nel cui statuto è stabilito che l'unione eserciti per il comune medesimo le seguenti funzioni fondamentali:

- attività, in ambito comunale, di pianificazione di protezione civile e di coordinamento dei primi soccorsi, a far data dal 1° gennaio 2012;
- progettazione e gestione del sistema locale dei servizi sociali ed erogazione delle relative prestazioni ai cittadini, a far data dal 1° gennaio 2012;
- organizzazione e gestione dei servizi di raccolta, avvio e smaltimento e recupero dei rifiuti urbani e la riscossione dei relativi tributi, a far data dal 1° gennaio 2012;
- funzioni di polizia municipale e polizia amministrativa locale, a far data dall'11 settembre 2012;
- catasto, a far data dal 1° gennaio 2012.

Il comune di **Castell'Azzara** fa parte dell'Unione dei Comuni Montani Amiata Grossetana, nel cui statuto è stabilito che l'unione eserciti per il comune medesimo le seguenti funzioni fondamentali:

- attività, in ambito comunale, di pianificazione di protezione civile e di coordinamento dei primi soccorsi, a far data dal 1° gennaio 2012;
- edilizia scolastica, organizzazione e gestione dei servizi scolastici, a far data dal 1° agosto 2012;
- catasto, a far data dal 31 ottobre 2012;
- funzioni di polizia municipale e polizia amministrativa locale, a far data dal 1° gennaio 2013.

Il comune di **Castellina in Chianti** ha sottoscritto le seguenti convenzioni:

- catasto, a far data dal 31 dicembre 2012, con scadenza 31 dicembre 2015;
- attività, in ambito comunale, di pianificazione di protezione civile e di coordinamento dei primi soccorsi, a far data dal 31 dicembre 2012, con scadenza 31 dicembre 2015;
- progettazione e gestione del sistema locale dei servizi sociali ed erogazione delle relative prestazioni ai cittadini, a far data dal 31 dicembre 2012, con scadenza 31 dicembre 2015.

Il comune di **Castellina Marittima** fa parte dell'Unione Colli Marittimi Pisani, nel cui statuto è stabilito che l'unione eserciti per il comune medesimo le seguenti funzioni fondamentali:

- funzioni di polizia municipale e polizia amministrativa locale, a far data dal 30 dicembre 2011;
- edilizia scolastica, organizzazione e gestione dei servizi scolastici, a far data dal 30 dicembre 2011.
- Il comune, inoltre, ha sottoscritto le seguenti convenzioni:
- attività, in ambito comunale, di pianificazione di protezione civile e di coordinamento dei primi soccorsi, a far data dal 3 marzo 2008, con scadenza 3 marzo 2018;
- catasto, a far data dal 1° gennaio 2013, con scadenza indeterminata.

Il comune di **Castelnuovo Val di Cecina** sottoscritto le seguenti convenzioni:

- attività, in ambito comunale, di pianificazione di protezione civile e di coordinamento dei primi soccorsi, a far data dal 12 gennaio 2012, con scadenza 12 gennaio 2014;
- pianificazione urbanistica ed edilizia di ambito comunale, a far data dal 12 gennaio 2012, con scadenza 12 gennaio 2014;
- edilizia scolastica, organizzazione e gestione dei servizi scolastici, a far data 27 luglio 2012, con scadenza 27 luglio 2014.

Il comune di **Castiglion Fibocchi** fa parte dell'Unione dei Comuni del Pratomagno, nel cui statuto è stabilito che l'unione eserciti per il comune medesimo le seguenti funzioni fondamentali:

- attività, in ambito comunale, di pianificazione di protezione civile e di coordinamento dei

- primi soccorsi, a far data dal 1° dicembre 2008;
- funzioni di polizia municipale e polizia amministrativa locale, a far data dal 7 settembre 2012.

Il comune di **Castiglione di Garfagnana** fa parte dell'Unione Comuni Garfagnana, nel cui statuto è stabilito che l'unione eserciti per il comune medesimo le seguenti funzioni fondamentali:

- attività, in ambito comunale, di pianificazione di protezione civile e di coordinamento dei primi soccorsi, a far data dal 23 dicembre 2011;
- catasto, a far data dal 23 dicembre 2011;
- servizi in materia statistica, a far data dal 23 dicembre 2011;
- funzioni di polizia municipale e polizia amministrativa locale, a far data dal 30 dicembre 2011.

Il comune di **Castiglione d'Orcia** fa parte dell'Unione dei Comuni Amiata Val d'Orcia, nel cui statuto è stabilito che l'unione eserciti per il comune medesimo le seguenti funzioni fondamentali:

- funzioni di polizia municipale e polizia amministrativa locale, a far data dal 1° gennaio 2012;
- attività, in ambito comunale, di pianificazione di protezione civile e di coordinamento dei primi soccorsi, a far data dal 1° gennaio 2012;
- catasto, a far data dal 1° gennaio 2012;
- servizi in materia statistica, a far data dal 1° gennaio 2012;
- progettazione e gestione del sistema locale dei servizi sociali ed erogazione delle relative prestazioni ai cittadini, a far data dal 31 dicembre 2012.

Il comune di **Cetona** fa parte dell'Unione dei Comuni Valdichiana Senese, nel cui statuto è stabilito che l'unione eserciti per il comune medesimo le seguenti funzioni fondamentali:

- attività, in ambito comunale, di pianificazione di protezione civile e di coordinamento dei primi soccorsi, a far data dal 31 dicembre 2008;
- servizi in materia statistica, a far data dal 31 dicembre 2008;
- progettazione e gestione del sistema locale dei servizi sociali ed erogazione delle relative prestazioni ai cittadini, a far data dal 30 dicembre 2012;
- catasto, a far data dal 31 dicembre 2008.

Il comune di **Chianni** fa parte dell'Unione Valdera, nel cui statuto è stabilito che l'unione eserciti per il comune medesimo le seguenti funzioni fondamentali:

- progettazione e gestione del sistema locale dei servizi sociali ed erogazione delle relative prestazioni ai cittadini, escluse quelle affidate ad altri enti, a far data dal 30 dicembre 2008;
- attività, in ambito comunale, di pianificazione di protezione civile e di coordinamento dei primi soccorsi, a far data dal 30 giugno 2011;
- funzioni di polizia municipale e polizia amministrativa locale, a far data dal 10 settembre 2012;
- edilizia scolastica, organizzazione e gestione dei servizi scolastici, a far data dal 10 settembre 2012;
- servizi in materia statistica, a far data dal 10 settembre 2012.

Il comune di **Chiesina Uzzanese** ha sottoscritto le seguenti convenzioni:

- progettazione e gestione del sistema locale dei servizi sociali ed erogazione delle relative prestazioni ai cittadini, a far data dal 1° gennaio 2013, con scadenza 1° gennaio 2016;
- pianificazione urbanistica ed edilizia di ambito comunale, a far data dal 1° gennaio 2013,

con scadenza 1° gennaio 2016.

Risulta, inoltre, trasmessa la deliberazione di approvazione della convenzione relativa alla funzione attività, in ambito comunale, di pianificazione di protezione civile e di coordinamento dei primi soccorsi con i comuni di Buggiano, Chiesina Uzzanese Massa e Cozzile, Pescia, Ponte Buggianese e Uzzano; il comune non ha tuttavia provveduto a trasmettere la convenzione stipulata.

Il comune di **Chitignano** fa parte dell'Unione dei Comuni Montani del Casentino, nel cui statuto è stabilito che l'unione eserciti per il comune medesimo le seguenti funzioni fondamentali:

- attività, in ambito comunale, di pianificazione di protezione civile e di coordinamento dei primi soccorsi, a far data dal 1° gennaio 2012;
- progettazione e gestione del sistema locale dei servizi sociali ed erogazione delle relative prestazioni ai cittadini, a far data dal 1° gennaio 2012;
- organizzazione e gestione dei servizi di raccolta, avvio e smaltimento e recupero dei rifiuti urbani e la riscossione dei relativi tributi, a far data dal 1° gennaio 2012;
- catasto, a far data dal 1° gennaio 2012;
- funzioni di polizia municipale e polizia amministrativa locale, a far data dall'11 settembre 2012.

Il comune di **Chiusdino** fa parte dell'Unione dei Comuni della Val di Merse, nel cui statuto è stabilito che l'unione eserciti per il comune medesimo le seguenti funzioni fondamentali:

- attività, in ambito comunale, di pianificazione di protezione civile e di coordinamento dei primi soccorsi, a far data dal 1° dicembre 2008;
- servizi in materia statistica, a far data dal 1° dicembre 2008;
- funzioni di polizia municipale e polizia amministrativa locale, a far data dal 30 aprile 2009;
- catasto, a far data dal 31 dicembre 2012.

Il comune di **Chiusi della Verna** fa parte dell'Unione dei Comuni Montani del Casentino, nel cui statuto è stabilito che l'unione eserciti per il comune medesimo le seguenti funzioni fondamentali:

- attività, in ambito comunale, di pianificazione di protezione civile e di coordinamento dei primi soccorsi, a far data dal 1° gennaio 2012;
- progettazione e gestione del sistema locale dei servizi sociali ed erogazione delle relative prestazioni ai cittadini, a far data dal 1° gennaio 2012;
- organizzazione e gestione dei servizi di raccolta, avvio e smaltimento e recupero dei rifiuti urbani e la riscossione dei relativi tributi, a far data dal 1° gennaio 2012;
- catasto, a far data dal 1° gennaio 2012;
- funzioni di polizia municipale e polizia amministrativa locale, a far data dall'11 settembre 2012.

Il comune di **Cinigiano** fa parte dell'Unione dei Comuni Montani Amiata Grossetana, nel cui statuto è stabilito che l'unione eserciti per il comune medesimo le seguenti funzioni fondamentali:

- attività, in ambito comunale, di pianificazione di protezione civile e di coordinamento dei primi soccorsi, a far data dal 1° gennaio 2012;
- edilizia scolastica, organizzazione e gestione dei servizi scolastici, a far data dal 1° agosto 2012;
- catasto, a far data dal 31 ottobre 2012;
- funzioni di polizia municipale e polizia amministrativa locale, a far data dal 1° gennaio 2013.

Il comune di **Comano** fa parte dell'Unione di Comuni Montana Lunigiana, nel cui statuto è stabilito che l'unione eserciti per il comune medesimo le seguenti funzioni fondamentali:

- funzioni di polizia municipale e polizia amministrativa locale, a far data dal 31 dicembre 2011;
- servizi in materia statistica, a far data dal 1° gennaio 2012;
- attività, in ambito comunale, di pianificazione di protezione civile e di coordinamento dei primi soccorsi, a far data dal 1° gennaio 2013;
- organizzazione e gestione dei servizi di raccolta, avvio e smaltimento e recupero dei rifiuti urbani e la riscossione dei relativi tributi, a far data dal 1° gennaio 2013.

Il comune di **Crespina** non ha trasmesso documentazione comprovante l'avvio all'esercizio associato obbligatorio delle funzioni fondamentali, alla data del 1° gennaio 2013.

Il comune di **Cutigliano** ha sottoscritto le seguenti convenzioni:

- funzioni di polizia municipale e polizia amministrativa locale, a far data dal 1° gennaio 2013, con scadenza 31 dicembre 2015;
- progettazione e gestione del sistema locale dei servizi sociali ed erogazione delle relative prestazioni ai cittadini, a far data dal 1° gennaio 2013, con scadenza 31 dicembre 2015;
- attività, in ambito comunale, di pianificazione di protezione civile e di coordinamento dei primi soccorsi, a far data dal 1° gennaio 2013, con scadenza 31 dicembre 2015.

Il comune di **Fabbriche di Vallico** fa parte dell'Unione dei Comuni Media Valle del Serchio, nel cui statuto è stabilito che l'unione eserciti per il comune medesimo le seguenti funzioni fondamentali:

- attività, in ambito comunale, di pianificazione di protezione civile e di coordinamento dei primi soccorsi, a far data dal 30 novembre 2011;
- funzioni di polizia municipale e polizia amministrativa locale, a far data dal 30 novembre 2011;
- catasto, a far data dal 31 dicembre 2012.

Il comune di **Fauglia** ha sottoscritto la seguente convenzione:

- attività, in ambito comunale, di pianificazione di protezione civile e di coordinamento dei primi soccorsi, a far data dal 30 dicembre 2009, con scadenza 31 dicembre 2019.

Il comune di **Filattiera** fa parte dell'Unione di Comuni Montana Lunigiana, nel cui statuto è stabilito che l'unione eserciti per il comune medesimo le seguenti funzioni fondamentali:

- funzioni di polizia municipale e polizia amministrativa locale, a far data dal 31 dicembre 2011;
- servizi in materia statistica, a far data dal 1° gennaio 2012;
- attività, in ambito comunale, di pianificazione di protezione civile e di coordinamento dei primi soccorsi, a far data dal 1° gennaio 2013;
- organizzazione e gestione dei servizi di raccolta, avvio e smaltimento e recupero dei rifiuti urbani e la riscossione dei relativi tributi, a far data dal 1° gennaio 2013.

Il comune di **Fosciandora** fa parte dell'Unione Comuni Garfagnana, nel cui statuto è stabilito che l'unione eserciti per il comune medesimo le seguenti funzioni fondamentali:

- attività, in ambito comunale, di pianificazione di protezione civile e di coordinamento dei primi soccorsi, a far data dal 23 dicembre 2011;
- catasto, a far data dal 23 dicembre 2011;
- servizi in materia statistica, a far data dal 23 dicembre 2011;

- funzioni di polizia municipale e polizia amministrativa locale, a far data dal 30 dicembre 2012.

Il comune di **Gaiole in Chianti** ha sottoscritto le seguenti convenzioni:

- catasto, a far data dal 31 dicembre 2012, con scadenza 31 dicembre 2015;
- attività, in ambito comunale, di pianificazione di protezione civile e di coordinamento dei primi soccorsi, a far data dal 31 dicembre 2012, con scadenza 31 dicembre 2015;
- progettazione e gestione del sistema locale dei servizi sociali ed erogazione delle relative prestazioni ai cittadini, a far data dal 31 dicembre 2012, con scadenza 31 dicembre 2015.

Il comune di **Gambassi Terme** fa parte dell'Unione dei Comuni Circondario Empolese Valdelsa, nel cui statuto è stabilito che l'unione eserciti per il comune medesimo le seguenti funzioni fondamentali:

- attività, in ambito comunale, di pianificazione di protezione civile e di coordinamento dei primi soccorsi, a far data dal 31 dicembre 2012;
- funzioni di polizia municipale e polizia amministrativa locale, a far data dal 31 dicembre 2012;
- progettazione e gestione del sistema locale dei servizi sociali ed erogazione delle relative prestazioni ai cittadini, a far data dal 31 dicembre 2012.

Il comune di **Giuncugnano** fa parte dell'Unione Comuni Garfagnana, nel cui statuto è stabilito che l'unione eserciti per il comune medesimo le seguenti funzioni fondamentali:

- attività, in ambito comunale, di pianificazione di protezione civile e di coordinamento dei primi soccorsi, a far data dal 23 dicembre 2011;
- catasto, a far data dal 23 dicembre 2011;
- servizi in materia statistica, a far data dal 23 dicembre 2011;
- funzioni di polizia municipale e polizia amministrativa locale, a far data dal 4 agosto 2012.

Il comune di **Guardistallo** fa parte dell'Unione Colli Marittimi Pisani, nel cui statuto è stabilito che l'unione eserciti per il comune medesimo le seguenti funzioni fondamentali:

- funzioni di polizia municipale e polizia amministrativa locale, a far data dal 30 dicembre 2011;
- edilizia scolastica, organizzazione e gestione dei servizi scolastici, a far data dal 30 dicembre 2011.

Il comune, inoltre, ha sottoscritto le seguenti convenzioni:

- attività, in ambito comunale, di pianificazione di protezione civile e di coordinamento dei primi soccorsi, a far data dal 3 marzo 2008, con scadenza 3 marzo 2018;
- catasto, a far data dal 1° gennaio 2013, con scadenza indeterminata.

Il comune di **Lajatico** fa parte dell'Unione Valdera, nel cui statuto è stabilito che l'unione eserciti per il comune medesimo le seguenti funzioni fondamentali:

- progettazione e gestione del sistema locale dei servizi sociali ed erogazione delle relative prestazioni ai cittadini, escluse quelle affidate ad altri enti, a far data dal 30 dicembre 2008;
- attività, in ambito comunale, di pianificazione di protezione civile e di coordinamento dei primi soccorsi, a far data dal 30 giugno 2011;
- funzioni di polizia municipale e polizia amministrativa locale, a far data dal 10 settembre 2012;
- edilizia scolastica, organizzazione e gestione dei servizi scolastici, a far data dal 10 settembre 2012;

- servizi in materia statistica, a far data dal 10 settembre 2012.

Il comune di **Laterina** fa parte dell'Unione dei Comuni dei Tre Colli, nel cui statuto è stabilito che l'unione eserciti per il comune medesimo le seguenti funzioni fondamentali:

- attività, in ambito comunale, di pianificazione di protezione civile e di coordinamento dei primi soccorsi, a far data dal 30 dicembre 2012;
- progettazione e gestione del sistema locale dei servizi sociali ed erogazione delle relative prestazioni ai cittadini, a far data dal 30 dicembre 2012;
- edilizia scolastica, organizzazione e gestione dei servizi scolastici, a far data dal 30 dicembre 2012.

Il comune di **Londa** fa parte dell'Unione di Comuni Valdarno e Valdisieva, nel cui statuto è stabilito che l'unione eserciti per il comune medesimo le seguenti funzioni fondamentali:

- attività, in ambito comunale, di pianificazione di protezione civile e di coordinamento dei primi soccorsi, a far data dal 27 ottobre 2010;
- catasto, a far data dal 27 ottobre 2010;
- funzioni di polizia municipale e polizia amministrativa locale, a far data dal 31 dicembre 2012.

Il comune, inoltre, ha sottoscritto la seguente convenzione:

- progettazione e gestione del sistema locale dei servizi sociali ed erogazione delle relative prestazioni ai cittadini, a far data dal 1° gennaio 2013, con scadenza 31 dicembre 2013.

Il comune di **Lorenzana** ha sottoscritto la seguente convenzione:

- attività, in ambito comunale, di pianificazione di protezione civile e di coordinamento dei primi soccorsi, a far data dal 30 dicembre 2009, con scadenza 31 dicembre 2013.

Il comune di **Lucignano** non ha trasmesso documentazione comprovante l'avvio all'esercizio associato obbligatorio delle funzioni fondamentali, alla data del 1° gennaio 2013.

Il comune di **Magliano in Toscana** ha sottoscritto le seguenti convenzioni:

- attività, in ambito comunale, di pianificazione di protezione civile e di coordinamento dei primi soccorsi, a far data dal 31 dicembre 2012, con scadenza 31 dicembre 2015;
- progettazione e gestione del sistema locale dei servizi sociali ed erogazione delle relative prestazioni ai cittadini, a far data dal 31 dicembre 2012, con scadenza 31 dicembre 2015;
- catasto, a far data dal 31 dicembre 2012, con scadenza 31 dicembre 2015.

Il comune di **Marciana** ha sottoscritto le seguenti convenzioni:

- progettazione e gestione del sistema locale dei servizi sociali ed erogazione delle relative prestazioni ai cittadini, a far data dal 18 maggio 2012, con scadenza 31 dicembre 2016;
- funzioni di polizia municipale e polizia amministrativa locale, a far data dal 14 giugno 2012, con scadenza 31 dicembre 2016.

Il comune di **Marciana Marina** non ha trasmesso documentazione comprovante l'avvio all'esercizio associato obbligatorio delle funzioni fondamentali, alla data del 1° gennaio 2013.

Il comune di **Marciano della Chiana** non ha trasmesso documentazione comprovante l'avvio all'esercizio associato obbligatorio delle funzioni fondamentali, alla data del 1° gennaio 2013.

Il comune di **Minucciano** fa parte dell'Unione Comuni Garfagnana, nel cui statuto è stabilito che

L'unione eserciti per il comune medesimo le seguenti funzioni fondamentali:

- attività, in ambito comunale, di pianificazione di protezione civile e di coordinamento dei primi soccorsi, a far data dal 23 dicembre 2011;
- catasto, a far data dal 23 dicembre 2011;
- servizi in materia statistica, a far data dal 23 dicembre 2011;
- funzioni di polizia municipale e polizia amministrativa locale, a far data dal 30 dicembre 2011.

Il comune di **Molazzana** fa parte dell'Unione Comuni Garfagnana, nel cui statuto è stabilito che l'unione eserciti per il comune medesimo le seguenti funzioni fondamentali:

- attività, in ambito comunale, di pianificazione di protezione civile e di coordinamento dei primi soccorsi, a far data dal 23 dicembre 2011;
- catasto, a far data dal 23 dicembre 2011;
- servizi in materia statistica, a far data dal 23 dicembre 2011;
- funzioni di polizia municipale e polizia amministrativa locale, a far data dal 30 dicembre 2011.

Il comune di **Montaione** fa parte dell'Unione dei Comuni Circondario Empolese Valdelsa, nel cui statuto è stabilito che l'unione eserciti per il comune medesimo le seguenti funzioni fondamentali:

- attività, in ambito comunale, di pianificazione di protezione civile e di coordinamento dei primi soccorsi, a far data dal 31 dicembre 2012;
- funzioni di polizia municipale e polizia amministrativa locale, a far data dal 31 dicembre 2012;
- progettazione e gestione del sistema locale dei servizi sociali ed erogazione delle relative prestazioni ai cittadini, a far data dal 31 dicembre 2012.

Il comune di **Montecarlo** ha sottoscritto le seguenti convenzioni:

- attività, in ambito comunale, di pianificazione di protezione civile e di coordinamento dei primi soccorsi, a far data dal 1° gennaio 2013, con scadenza 1° gennaio 2016;
- catasto, a far data dal 1° gennaio 2013, con scadenza 1° gennaio 2016;
- edilizia scolastica, organizzazione e gestione dei servizi scolastici, a far data dal 1° gennaio 2013, con scadenza 1° gennaio 2016.

Il comune di **Montecatini Val di Cecina** fa parte dell'Unione Montana Alta Val di Cecina, nel cui statuto è stabilito che l'unione eserciti per il comune medesimo le seguenti funzioni fondamentali:

- funzioni di polizia municipale e polizia amministrativa locale, a far data dal 31 dicembre 2011;
- edilizia scolastica, organizzazione e gestione dei servizi scolastici, a far data dal 28 ottobre 2012;
- attività, in ambito comunale, di pianificazione di protezione civile e di coordinamento dei primi soccorsi, a far data dal 28 ottobre 2012.

Il comune di **Montemignao** fa parte dell'Unione dei Comuni Montani del Casentino, nel cui statuto è stabilito che l'unione eserciti per il comune medesimo le seguenti funzioni fondamentali:

- attività, in ambito comunale, di pianificazione di protezione civile e di coordinamento dei primi soccorsi, a far data dal 1° gennaio 2012;
- progettazione e gestione del sistema locale dei servizi sociali ed erogazione delle relative prestazioni ai cittadini, a far data dal 1° gennaio 2012;
- organizzazione e gestione dei servizi di raccolta, avvio e smaltimento e recupero dei rifiuti



- urbani e la riscossione dei relativi tributi, a far data dal 1° gennaio 2012;
- catasto, a far data dal 1° gennaio 2012;
- funzioni di polizia municipale e polizia amministrativa locale, a far data dall'11 settembre 2012.

Il comune di **Monterchi** fa parte dell'Unione Montana dei comuni della Valtiberina Toscana, nel cui statuto è stabilito che l'unione eserciti per il comune medesimo le seguenti funzioni fondamentali:

- funzioni di polizia municipale e polizia amministrativa locale, a far data dal 31 dicembre 2011;
- progettazione e gestione del sistema locale dei servizi sociali ed erogazione delle relative prestazioni ai cittadini, a far data dal 31 dicembre 2011;
- catasto, a far data dal 1° novembre 2012;
- attività, in ambito comunale, di pianificazione di protezione civile e di coordinamento dei primi soccorsi, a far data dal 31 dicembre 2012.

Il comune, inoltre, ha sottoscritto la seguente convenzione con la medesima unione:

- servizi in materia di statistica, a far data dal 30 ottobre 2008, con scadenza 31 dicembre 2013.

Il comune di **Monterotondo Marittimo** fa parte dell'Unione di Comuni Montana Colline Metallifere, nel cui statuto è stabilito che l'unione eserciti per il comune medesimo le seguenti funzioni fondamentali:

- funzioni di polizia municipale e polizia amministrativa locale, a far data dal 16 aprile 2012;
- edilizia scolastica, organizzazione e gestione dei servizi scolastici, a far data dal 1° gennaio 2013;
- attività, in ambito comunale, di pianificazione di protezione civile e di coordinamento dei primi soccorsi, a far data dal 1° gennaio 2013.

Il comune, inoltre, ha sottoscritto le seguenti convenzioni con la medesima unione:

- catasto, a far data dal 1° ottobre 2007, con scadenza 30 settembre 2017;
- servizi in materia di statistica, a far data dal 29 giugno 2010, con scadenza 28 giugno 2015.

Il comune di **Montescudaio** fa parte dell'Unione Colli Marittimi Pisani, nel cui statuto è stabilito che l'unione eserciti per il comune medesimo le seguenti funzioni fondamentali:

- funzioni di polizia municipale e polizia amministrativa locale, a far data dal 30 dicembre 2011;
- edilizia scolastica, organizzazione e gestione dei servizi scolastici, a far data dal 30 dicembre 2011.

Il comune, inoltre, ha sottoscritto le seguenti convenzioni:

- attività, in ambito comunale, di pianificazione di protezione civile e di coordinamento dei primi soccorsi, a far data dal 3 marzo 2008, con scadenza 3 marzo 2018;
- catasto, a far data dal 1° gennaio 2013, con scadenza illimitata.

Il comune di **Monteverdi Marittimo** fa parte dell'Unione Montana Alta Val di Cecina, nel cui statuto è stabilito che l'unione eserciti per il comune medesimo le seguenti funzioni fondamentali:

- funzioni di polizia municipale e polizia amministrativa locale, a far data dal 31 dicembre 2011;
- edilizia scolastica, organizzazione e gestione dei servizi scolastici, a far data dal 28 ottobre 2012;
- attività, in ambito comunale, di pianificazione di protezione civile e di coordinamento dei primi soccorsi, a far data dal 28 ottobre 2012.

Il comune di **Monticiano** fa parte dell'Unione dei Comuni della Val di Merse, nel cui statuto è stabilito che l'unione eserciti per il comune medesimo le seguenti funzioni fondamentali:

- servizi in materia statistica, a far data dal 1° dicembre 2008;
- attività, in ambito comunale, di pianificazione di protezione civile e di coordinamento dei primi soccorsi, a far data dal 1° dicembre 2008;
- funzioni di polizia municipale e polizia amministrativa locale, a far data dal 30 aprile 2009;
- catasto, a far data dal 31 dicembre 2012.

Il comune di **Montieri** fa parte dell'Unione di Comuni Montana Colline Metallifere, nel cui statuto è stabilito che l'unione eserciti per il comune medesimo le seguenti funzioni fondamentali:

- funzioni di polizia municipale e polizia amministrativa locale, a far data dal 16 aprile 2012;
- edilizia scolastica, organizzazione e gestione dei servizi scolastici, a far data dal 1° gennaio 2013;
- attività, in ambito comunale, di pianificazione di protezione civile e di coordinamento dei primi soccorsi, a far data dal 1° gennaio 2013.

Il comune, inoltre, ha sottoscritto le seguenti convenzioni con la medesima unione:

- catasto, a far data dal 1° ottobre 2007, con scadenza 30 settembre 2017;
- servizi in materia di statistica, a far data dal 29 giugno 2010, con scadenza 28 giugno 2015.

Il comune di **Mulazzo** fa parte dell'Unione di Comuni Montana Lunigiana, nel cui statuto è stabilito che l'unione eserciti per il comune medesimo le seguenti funzioni fondamentali:

- funzioni di polizia municipale e polizia amministrativa locale, a far data dal 31 dicembre 2011;
- servizi in materia statistica, a far data dal 1° gennaio 2012;
- attività, in ambito comunale, di pianificazione di protezione civile e di coordinamento dei primi soccorsi, a far data dal 1° gennaio 2013;
- organizzazione e gestione dei servizi di raccolta, avvio e smaltimento e recupero dei rifiuti urbani e la riscossione dei relativi tributi, a far data dal 1° gennaio 2013.

Il comune di **Murlo** fa parte dell'Unione dei Comuni della Val di Merse, nel cui statuto è stabilito che l'unione eserciti per il comune medesimo le seguenti funzioni fondamentali:

- attività, in ambito comunale, di pianificazione di protezione civile e di coordinamento dei primi soccorsi, a far data dal 1° dicembre 2008;
- servizi in materia statistica, a far data dal 1° dicembre 2008;
- funzioni di polizia municipale e polizia amministrativa locale, a far data dal 30 aprile 2009;
- catasto, a far data dal 31 dicembre 2012.

Il comune di **Orciano Pisano** ha sottoscritto la seguente convenzione:

- attività, in ambito comunale, di pianificazione di protezione civile e di coordinamento dei primi soccorsi, a far data dal 3 marzo 2008, con scadenza 3 marzo 2018.

Il comune di **Ortignano Raggiolo** fa parte dell'Unione dei Comuni Montani del Casentino, nel cui statuto è stabilito che l'unione eserciti per il comune medesimo le seguenti funzioni fondamentali:

- attività, in ambito comunale, di pianificazione di protezione civile e di coordinamento dei primi soccorsi, a far data dal 1° gennaio 2012;
- progettazione e gestione del sistema locale dei servizi sociali ed erogazione delle relative prestazioni ai cittadini, a far data dal 1° gennaio 2012;
- organizzazione e gestione dei servizi di raccolta, avvio e smaltimento e recupero dei rifiuti

- urbani e la riscossione dei relativi tributi, a far data dal 1° gennaio 2012;
- catasto, a far data dal 1° gennaio 2012;
- funzioni di polizia municipale e polizia amministrativa locale, a far data dall'11 settembre 2012.

Il comune di **Palaia** fa parte dell'Unione Valdera, nel cui statuto è stabilito che l'unione eserciti per il comune medesimo le seguenti funzioni fondamentali:

- progettazione e gestione del sistema locale dei servizi sociali ed erogazione delle relative prestazioni ai cittadini, escluse quelle affidate ad altri enti, a far data dal 30 dicembre 2008;
- attività, in ambito comunale, di pianificazione di protezione civile e di coordinamento dei primi soccorsi, a far data dal 30 giugno 2011;
- funzioni di polizia municipale e polizia amministrativa locale, a far data dal 10 settembre 2012;
- edilizia scolastica, organizzazione e gestione dei servizi scolastici, a far data dal 10 settembre 2012;
- servizi in materia statistica, a far data dal 10 settembre 2012.

Il comune di **Palazuolo sul Senio** fa parte dell'Unione Montana dei Comuni del Mugello, nel cui statuto è stabilito che l'unione eserciti per il comune medesimo le seguenti funzioni fondamentali:

- attività, in ambito comunale, di pianificazione di protezione civile e di coordinamento dei primi soccorsi, a far data dal 15 dicembre 2011;
- catasto, a far data dal 15 dicembre 2011;
- funzioni di polizia municipale e polizia amministrativa locale, a far data dal 1° dicembre 2012.

Il comune di **Peccioli** fa parte dell'Unione Valdera, nel cui statuto è stabilito che l'unione eserciti per il comune medesimo le seguenti funzioni fondamentali:

- progettazione e gestione del sistema locale dei servizi sociali ed erogazione delle relative prestazioni ai cittadini, escluse quelle affidate ad altri enti, a far data dal 30 dicembre 2008;
- attività, in ambito comunale, di pianificazione di protezione civile e di coordinamento dei primi soccorsi, a far data dal 30 giugno 2011;
- funzioni di polizia municipale e polizia amministrativa locale, a far data dal 10 settembre 2012;
- edilizia scolastica, organizzazione e gestione dei servizi scolastici, a far data dal 10 settembre 2012;
- servizi in materia statistica, a far data dal 10 settembre 2012.

Il comune di **Pergine Valdarno** fa parte dell'Unione dei Comuni dei Tre Colli, nel cui statuto è stabilito che l'unione eserciti per il comune medesimo le seguenti funzioni fondamentali:

- attività, in ambito comunale, di pianificazione di protezione civile e di coordinamento dei primi soccorsi, a far data dal 30 dicembre 2012;
- progettazione e gestione del sistema locale dei servizi sociali ed erogazione delle relative prestazioni ai cittadini, a far data dal 30 dicembre 2012;
- edilizia scolastica, organizzazione e gestione dei servizi scolastici, a far data dal 30 dicembre 2012.

Il comune di **Piazza al Serchio** fa parte dell'Unione Comuni Garfagnana, nel cui statuto è stabilito che l'unione eserciti per il comune medesimo le seguenti funzioni fondamentali:

- attività, in ambito comunale, di pianificazione di protezione civile e di coordinamento dei

- primi soccorsi, a far data dal 23 dicembre 2011;
- catasto, a far data dal 23 dicembre 2011;
- servizi in materia statistica, a far data dal 23 dicembre 2011;
- funzioni di polizia municipale e polizia amministrativa locale, a far data dal 30 dicembre 2011.

Il comune di **Pienza** ha sottoscritto le seguenti convenzioni:

- attività, in ambito comunale, di pianificazione di protezione civile e di coordinamento dei primi soccorsi, a far data dal 27 novembre 2009, con scadenza 31 dicembre 2015;
- funzioni di polizia municipale e polizia amministrativa locale, a far data dal 30 dicembre 2009, con scadenza 31 dicembre 2019.

Il comune di Pienza, inoltre, ha trasmesso la deliberazione di approvazione della convenzione relativa alla funzione progettazione e gestione del sistema locale dei servizi sociali ed erogazione delle relative prestazioni ai cittadini; la convenzione non è stata tuttavia trasmessa.

Il comune di **Pieve Fosciana** fa parte dell'Unione Comuni Garfagnana, nel cui statuto è stabilito che l'unione eserciti per il comune medesimo le seguenti funzioni fondamentali:

- attività, in ambito comunale, di pianificazione di protezione civile e di coordinamento dei primi soccorsi, a far data dal 23 dicembre 2011;
- catasto, a far data dal 23 dicembre 2011;
- servizi in materia statistica, a far data dal 23 dicembre 2011;
- funzioni di polizia municipale e polizia amministrativa locale, a far data dal 30 dicembre 2011.

Il comune di **Piteglio** ha sottoscritto le seguenti convenzioni:

- funzioni di polizia municipale e polizia amministrativa locale, a far data dal 1° gennaio 2013, con scadenza 31 dicembre 2015;
- progettazione e gestione del sistema locale dei servizi sociali ed erogazione delle relative prestazioni ai cittadini, a far data dal 1° gennaio 2013, con scadenza 31 dicembre 2015;
- attività, in ambito comunale, di pianificazione di protezione civile e di coordinamento dei primi soccorsi a far data 1° gennaio 2013, con scadenza 31 dicembre 2015.

Il comune di **Podenzana** fa parte dell'Unione di Comuni Montana Lunigiana, nel cui statuto è stabilito che l'unione eserciti per il comune medesimo le seguenti funzioni fondamentali:

- funzioni di polizia municipale e polizia amministrativa locale, a far data dal 31 dicembre 2011;
- servizi in materia statistica, a far data dal 1° gennaio 2012;
- attività, in ambito comunale, di pianificazione di protezione civile e di coordinamento dei primi soccorsi, a far data dal 1° gennaio 2013;
- organizzazione e gestione dei servizi di raccolta, avvio e smaltimento e recupero dei rifiuti urbani e la riscossione dei relativi tributi, a far data dal 1° gennaio 2013.

Il comune di **Radda in Chianti** ha sottoscritto le seguenti convenzioni:

- catasto, a far data dal 31 dicembre 2012, con scadenza 31 dicembre 2015;
- attività, in ambito comunale, di pianificazione di protezione civile e di coordinamento dei primi soccorsi, a far data dal 31 dicembre 2012, con scadenza 31 dicembre 2015;
- progettazione e gestione del sistema locale dei servizi sociali ed erogazione delle relative prestazioni ai cittadini, a far data dal 31 dicembre 2012, con scadenza 31 dicembre 2015.

Il comune di **Radicofani** in forma associata, tramite l'unione di comuni alla quale aderisce, Unione dei Comuni Amiata Val d'Orcia, nel cui statuto è stabilito che l'unione eserciti per il comune medesimo le seguenti funzioni fondamentali:

- funzioni di polizia municipale e polizia amministrativa locale, a far data dal 1° gennaio 2012;
- attività, in ambito comunale, di pianificazione di protezione civile e di coordinamento dei primi soccorsi, a far data dal 1° gennaio 2012;
- catasto, a far data dal 1° gennaio 2012;
- servizi in materia statistica, a far data dal 1° gennaio 2012;
- progettazione e gestione del sistema locale dei servizi sociali ed erogazione delle relative prestazioni ai cittadini, a far data dal 31 dicembre 2012.

Il comune di **Radicondoli** fa parte dell'Unione dei Comuni della Val di Merse, nel cui statuto è stabilito che l'unione eserciti per il comune medesimo le seguenti funzioni fondamentali:

- servizi in materia statistica, a far data dal 1° dicembre 2008;
- attività, in ambito comunale, di pianificazione di protezione civile e di coordinamento dei primi soccorsi, a far data dal 1° dicembre 2008;
- funzioni di polizia municipale e polizia amministrativa locale, a far data dal 30 aprile 2009;
- catasto, a far data dal 31 dicembre 2012.

Il comune di **Rio Marina** non ha trasmesso documentazione comprovante l'avvio all'esercizio associato obbligatorio delle funzioni fondamentali, alla data del 1° gennaio 2013.

Il comune di **Rio nell'Elba** non ha trasmesso documentazione comprovante l'avvio all'esercizio associato obbligatorio delle funzioni fondamentali, alla data del 1° gennaio 2013.

Il comune di **Riparbella** fa parte dell'Unione Colli Marittimi Pisani, nel cui statuto è stabilito che l'unione eserciti per il comune medesimo le seguenti funzioni fondamentali:

- funzioni di polizia municipale e polizia amministrativa locale, a far data dal 30 dicembre 2011;
- edilizia scolastica, organizzazione e gestione dei servizi scolastici, a far data dal 30 dicembre 2011.

Il comune, inoltre, ha sottoscritto le seguenti convenzioni:

- attività, in ambito comunale, di pianificazione di protezione civile e di coordinamento dei primi soccorsi, a far data dal 3 marzo 2008, con scadenza 3 marzo 2018;
- catasto, a far data dal 1° gennaio 2013, con scadenza indeterminata.

Il comune di **Roccalbegna** fa parte dell'Unione dei Comuni Montani Amiata Grossetana, nel cui statuto è stabilito che l'unione eserciti per il comune medesimo le seguenti funzioni fondamentali:

- attività, in ambito comunale, di pianificazione di protezione civile e di coordinamento dei primi soccorsi, a far data dal 1° gennaio 2012;
- edilizia scolastica, organizzazione e gestione dei servizi scolastici, a far data dal 1° agosto 2012;
- catasto, a far data dal 31 ottobre 2012;
- funzioni di polizia municipale e polizia amministrativa locale, a far data dal 1° gennaio 2013.

Il comune di **Sambuca Pistoiese** ha sottoscritto le seguenti convenzioni:

- attività, in ambito comunale, di pianificazione di protezione civile e di coordinamento dei primi soccorsi a far data 1° gennaio 2013, con scadenza 31 dicembre 2015;
- funzioni di polizia municipale e polizia amministrativa locale, a far data dal 1° gennaio 2013, con scadenza 31 dicembre 2015.

Il comune di **San Casciano dei Bagni** fa parte dell'Unione dei Comuni Valdichiana Senese, nel cui statuto è stabilito che l'unione eserciti per il comune medesimo le seguenti funzioni fondamentali:

- attività, in ambito comunale, di pianificazione di protezione civile e di coordinamento dei primi soccorsi, a far data dal 31 dicembre 2008;
- progettazione e gestione del sistema locale dei servizi sociali ed erogazione delle relative prestazioni ai cittadini, a far data dal 30 dicembre 2012;
- catasto, a far data dal 31 dicembre 2008;
- servizi in materia statistica, a far data dal 31 dicembre 2008.

Il comune di **San Giovanni d'Asso** non ha trasmesso documentazione comprovante l'avvio all'esercizio associato obbligatorio delle funzioni fondamentali, alla data del 1° gennaio 2013.

Il comune di **San Godenzo** fa parte dell'Unione di Comuni Valdarno e Valdisieve, nel cui statuto è stabilito che l'unione eserciti per il comune medesimo le seguenti funzioni fondamentali:

- attività, in ambito comunale, di pianificazione di protezione civile e di coordinamento dei primi soccorsi, a far data dal 27 ottobre 2010;
- catasto, a far data dal 27 ottobre 2010;
- funzioni di polizia municipale e polizia amministrativa locale, a far data dal 31 dicembre 2012.

Il comune, inoltre, ha sottoscritto la seguente convenzione:

- progettazione e gestione del sistema locale dei servizi sociali ed erogazione delle relative prestazioni ai cittadini, a far data dal 1° gennaio 2013, con scadenza 31 dicembre 2013.

Il comune di **San Quirico d'Orcia** in forma associata, tramite l'unione di comuni alla quale aderisce, Unione dei Comuni Amiata Val d'Orcia, nel cui statuto è stabilito che l'unione eserciti per il comune medesimo le seguenti funzioni fondamentali:

- funzioni di polizia municipale e polizia amministrativa locale, a far data dal 1° gennaio 2012;
- attività, in ambito comunale, di pianificazione di protezione civile e di coordinamento dei primi soccorsi, a far data dal 1° gennaio 2012;
- servizi in materia statistica, a far data dal 1° gennaio 2012;
- catasto, a far data dal 14 novembre 2012;
- progettazione e gestione del sistema locale dei servizi sociali ed erogazione delle relative prestazioni ai cittadini, a far data dal 31 dicembre 2012.

Il comune di **San Romano in Garfagnana** fa parte dell'Unione Comuni Garfagnana, nel cui statuto è stabilito che l'unione eserciti per il comune medesimo le seguenti funzioni fondamentali:

- attività, in ambito comunale, di pianificazione di protezione civile e di coordinamento dei primi soccorsi, a far data dal 23 dicembre 2011;
- catasto, a far data dal 23 dicembre 2011;
- servizi in materia statistica, a far data dal 23 dicembre 2011;
- funzioni di polizia municipale e polizia amministrativa locale, a far data dal 30 dicembre 2011.

Il comune di **Santa Fiora** fa parte dell'Unione dei Comuni Montani Amiata Grossetana, nel cui statuto è stabilito che l'unione eserciti per il comune medesimo le seguenti funzioni fondamentali:

- attività, in ambito comunale, di pianificazione di protezione civile e di coordinamento dei primi soccorsi, a far data dal 1° gennaio 2012;
- edilizia scolastica, organizzazione e gestione dei servizi scolastici, a far data dal 1° agosto 2012;
- catasto, a far data dal 31 ottobre 2012;
- funzioni di polizia municipale e polizia amministrativa locale, a far data dal 1° gennaio 2013.

Il comune di **Santa Luce** ha sottoscritto la seguente convenzione:

- attività, in ambito comunale, di pianificazione di protezione civile e di coordinamento dei primi soccorsi, a far data dal 3 marzo 2008, con scadenza 3 marzo 2018.

Il comune di **Sassetta** ha sottoscritto la seguente convenzione:

- funzioni di polizia municipale e polizia amministrativa locale, a far data dal 2 aprile 2009, con durata illimitata.

Il comune di **Scarlino** non ha trasmesso documentazione comprovante l'avvio all'esercizio associato obbligatorio delle funzioni fondamentali, alla data del 1° gennaio 2013.

Il comune di **Seggiano** fa parte dell'Unione dei Comuni Montani Amiata Grossetana, nel cui statuto è stabilito che l'unione eserciti per il comune medesimo le seguenti funzioni fondamentali:

- attività, in ambito comunale, di pianificazione di protezione civile e di coordinamento dei primi soccorsi, a far data dal 1° gennaio 2012;
- edilizia scolastica, organizzazione e gestione dei servizi scolastici, a far data dal 1° agosto 2012;
- catasto, a far data dal 31 ottobre 2012;
- funzioni di polizia municipale e polizia amministrativa locale, a far data dal 1° gennaio 2013.

Il comune di **Semproniano** fa parte dell'Unione dei Comuni Montani Amiata Grossetana, nel cui statuto è stabilito che l'unione eserciti per il comune medesimo le seguenti funzioni fondamentali:

- attività, in ambito comunale, di pianificazione di protezione civile e di coordinamento dei primi soccorsi, a far data dal 1° gennaio 2012;
- edilizia scolastica, organizzazione e gestione dei servizi scolastici, a far data dal 1° agosto 2012;
- catasto, a far data dal 31 ottobre 2012;
- funzioni di polizia municipale e polizia amministrativa locale, a far data dal 1° gennaio 2013.

Il comune di **Sestino** fa parte dell'Unione Montana dei comuni della Valtiberina Toscana, nel cui statuto è stabilito che l'unione eserciti per il comune medesimo le seguenti funzioni fondamentali:

- funzioni di polizia municipale e polizia amministrativa locale, a far data dal 31 dicembre 2011;
- progettazione e gestione del sistema locale dei servizi sociali ed erogazione delle relative prestazioni ai cittadini, a far data dal 31 dicembre 2011;
- catasto, a far data dal 1° novembre 2012;
- attività, in ambito comunale, di pianificazione di protezione civile e di coordinamento dei

primi soccorsi, a far data dal 31 dicembre 2012.

Il comune, inoltre, ha sottoscritto la seguente convenzione con la medesima unione:

- servizi in materia di statistica, a far data dal 30 ottobre 2008, con scadenza 31 dicembre 2013.

Il comune di **Sillano** fa parte dell'Unione Comuni Garfagnana, nel cui statuto è stabilito che l'unione eserciti per il comune medesimo le seguenti funzioni fondamentali:

- attività, in ambito comunale, di pianificazione di protezione civile e di coordinamento dei primi soccorsi, a far data dal 23 dicembre 2011;
- catasto, a far data dal 23 dicembre 2011;
- servizi in materia statistica, a far data dal 23 dicembre 2011;
- funzioni di polizia municipale e polizia amministrativa locale, a far data dal 30 dicembre 2011.

Il comune di **Stia** fa parte dell'Unione dei Comuni Montani del Casentino, nel cui statuto è stabilito che l'unione eserciti per il comune medesimo le seguenti funzioni fondamentali:

- attività, in ambito comunale, di pianificazione di protezione civile e di coordinamento dei primi soccorsi, a far data dal 1° gennaio 2012;
- progettazione e gestione del sistema locale dei servizi sociali ed erogazione delle relative prestazioni ai cittadini, a far data dal 1° gennaio 2012;
- organizzazione e gestione dei servizi di raccolta, avvio e smaltimento e recupero dei rifiuti urbani e la riscossione dei relativi tributi, a far data dal 1° gennaio 2012;
- catasto, a far data dal 1° gennaio 2012;
- funzioni di polizia municipale e polizia amministrativa locale, a far data dall'11 settembre 2012.

Il comune di **Suvereto** ha sottoscritto la seguente convenzione:

- funzioni di polizia municipale e polizia amministrativa locale, a far data dal 17 febbraio 2012, con scadenza mandato dei sindaci (2014).

Il comune di **Talla** fa parte dell'Unione dei Comuni Montani del Casentino, nel cui statuto è stabilito che l'unione eserciti per il comune medesimo le seguenti funzioni fondamentali:

- attività, in ambito comunale, di pianificazione di protezione civile e di coordinamento dei primi soccorsi, a far data dal 1° gennaio 2012;
- progettazione e gestione del sistema locale dei servizi sociali ed erogazione delle relative prestazioni ai cittadini, a far data dal 1° gennaio 2012;
- organizzazione e gestione dei servizi di raccolta, avvio e smaltimento e recupero dei rifiuti urbani e la riscossione dei relativi tributi, a far data dal 1° gennaio 2012;
- catasto, a far data dal 1° gennaio 2012;
- funzioni di polizia municipale e polizia amministrativa locale, a far data dall'11 settembre 2012.

Il comune di **Terricciola** fa parte dell'Unione Valdera, nel cui statuto è stabilito che l'unione eserciti per il comune medesimo le seguenti funzioni fondamentali:

- progettazione e gestione del sistema locale dei servizi sociali ed erogazione delle relative prestazioni ai cittadini, escluse quelle affidate ad altri enti, a far data dal 30 dicembre 2008;
- attività, in ambito comunale, di pianificazione di protezione civile e di coordinamento dei primi soccorsi, a far data dal 30 giugno 2011;
- funzioni di polizia municipale e polizia amministrativa locale, a far data dal 10 settembre



2012;

- edilizia scolastica, organizzazione e gestione dei servizi scolastici, a far data dal 10 settembre 2012;
- servizi in materia statistica, a far data dal 10 settembre 2012.

Il comune di **Trequanda** fa parte dell'Unione dei Comuni Valdichiana Senese, nel cui statuto è stabilito che l'unione eserciti per il comune medesimo le seguenti funzioni fondamentali:

- attività, in ambito comunale, di pianificazione di protezione civile e di coordinamento dei primi soccorsi, a far data dal 31 dicembre 2008;
- catasto, a far data dal 31 dicembre 2008;
- servizi in materia statistica, a far data dal 31 dicembre 2008;
- progettazione e gestione del sistema locale dei servizi sociali ed erogazione delle relative prestazioni ai cittadini, a far data dal 30 dicembre 2012.

Il comune di **Tresana** fa parte dell'Unione di Comuni Montana Lunigiana, nel cui statuto è stabilito che l'unione eserciti per il comune medesimo le seguenti funzioni fondamentali:

- funzioni di polizia municipale e polizia amministrativa locale, a far data dal 31 dicembre 2011;
- servizi in materia statistica, a far data dal 1° gennaio 2012;
- attività, in ambito comunale, di pianificazione di protezione civile e di coordinamento dei primi soccorsi, a far data dal 1° gennaio 2013;
- organizzazione e gestione dei servizi di raccolta, avvio e smaltimento e recupero dei rifiuti urbani e la riscossione dei relativi tributi, a far data dal 1° gennaio 2013.

Il comune di **Vagli Sotto** ha sottoscritto la seguente convenzione:

- funzioni di polizia municipale e polizia amministrativa locale, a far data dal 3 aprile 2012, con scadenza 3 aprile 2017.

Il comune di **Vergemoli** fa parte dell'Unione Comuni Garfagnana, nel cui statuto è stabilito che l'unione eserciti per il comune medesimo le seguenti funzioni fondamentali:

- attività, in ambito comunale, di pianificazione di protezione civile e di coordinamento dei primi soccorsi, a far data dal 23 dicembre 2011;
- catasto, a far data dal 23 dicembre 2011;
- servizi in materia statistica, a far data dal 23 dicembre 2011;
- funzioni di polizia municipale e polizia amministrativa locale, a far data dal 30 dicembre 2012.

Il comune di **Villa Basilica** ha sottoscritto le seguenti convenzioni:

- attività, in ambito comunale, di pianificazione di protezione civile e di coordinamento dei primi soccorsi, a far data dal 1° gennaio 2013, con scadenza 1° gennaio 2016;
- catasto, a far data dal 1° gennaio 2013, con scadenza 1° gennaio 2016;
- edilizia scolastica, organizzazione e gestione dei servizi scolastici, a far data dal 1° gennaio 2013, con scadenza 1° gennaio 2016.

Il comune di **Villa Collemandina** fa parte dell'Unione Comuni Garfagnana, nel cui statuto è stabilito che l'unione eserciti per il comune medesimo le seguenti funzioni fondamentali:

- attività, in ambito comunale, di pianificazione di protezione civile e di coordinamento dei primi soccorsi, a far data dal 23 dicembre 2011;
- catasto, a far data dal 23 dicembre 2011;

- servizi in materia statistica, a far data dal 23 dicembre 2011;
- funzioni di polizia municipale e polizia amministrativa locale, a far data dal 30 dicembre 2011.

Il comune di **Zeri** fa parte dell'Unione di Comuni Montana Lunigiana, nel cui statuto è stabilito che l'unione eserciti per il comune medesimo le seguenti funzioni fondamentali:

- funzioni di polizia municipale e polizia amministrativa locale, a far data dal 31 dicembre 2011;
- servizi in materia statistica, a far data dal 1 ° gennaio 2012;
- attività, in ambito comunale, di pianificazione di protezione civile e di coordinamento dei primi soccorsi, a far data dal 1° gennaio 2013;
- organizzazione e gestione dei servizi di raccolta, avvio e smaltimento e recupero dei rifiuti urbani e la riscossione dei relativi tributi, a far data dal 1° gennaio 2013.

Schematicamente si può notare che i comuni tenuti ad adempiere all'obbligo di esercizio associato delle tre funzioni fondamentali alla data del 1° gennaio 2013, hanno scelto come modalità prevalente l'attivazione tramite l'unione di comuni alla quale aderiscono, ossia 67 comuni su 106 obbligati. In totale 84 dei 106 comuni obbligati hanno trasmesso atti da cui può desumersi (salvo quanto detto nelle Precisazioni preliminari al presente capitolo) l'attivazione dal 1° gennaio 2013 dell'esercizio associato di un numero di funzioni fondamentali corrispondente a quanto richiesto dalla legge statale. Per 22 comuni, invece, indicati nel grafico sottostante come "comuni non associati per 3 funzioni" non è possibile fare questa deduzione.

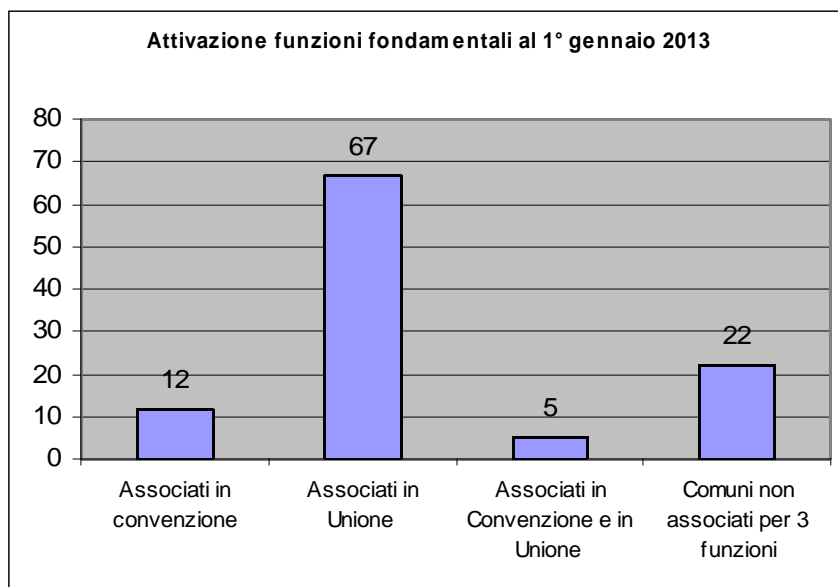

### **CAPITOLO 3: GLI ATTI ASSOCIATIVI ADOTTATI E LE FUNZIONI FONDAMENTALI AVVIATE - SITUAZIONE AL 1° GIUGNO 2014**

Si rinvia alle **Precisazioni preliminari** del capitolo 2 della presente Parte, e – quanto alle funzioni fondamentali effettivamente svolte dalle unioni – al capitolo 2 della Parte quarta (dove si dà atto degli esiti positivi o negativi delle verifiche di effettività dell'esercizio associato in unione).

Il comune di **Abetone** fa parte dell'Unione di Comuni Montani Appennino Pistoiese, nel cui statuto è stabilito che l'unione eserciti per il comune medesimo le seguenti funzioni fondamentali:

- progettazione e gestione del sistema locale dei servizi sociali ed erogazione delle relative prestazioni ai cittadini, a far data dal 31 dicembre 2013;
- attività, in ambito comunale, di pianificazione di protezione civile e di coordinamento dei primi soccorsi, a far data dal 31 dicembre 2013;
- funzioni di polizia municipale e polizia amministrativa locale, a far data dal 1° aprile 2014.

Il comune di **Badia Tedalda** fa parte dell'Unione Montana dei comuni della Valtiberina Toscana, nel cui statuto è stabilito che l'unione eserciti per il comune medesimo le seguenti funzioni fondamentali:

- catasto, a far data dal 1° novembre 2012;
- funzioni di polizia municipale e polizia amministrativa locale, a far data dal 31 dicembre 2011;
- progettazione e gestione del sistema locale dei servizi sociali ed erogazione delle relative prestazioni ai cittadini, a far data dal 31 dicembre 2011;
- attività, in ambito comunale, di pianificazione di protezione civile e di coordinamento dei primi soccorsi, a far data dal 31 dicembre 2012;
- organizzazione generale dell'amministrazione, gestione finanziaria e contabile e controllo a far data dal 1° gennaio 2014;
- organizzazione dei servizi pubblici di interesse generale di ambito comunale, ivi compresi i servizi di trasporto pubblico comunale far data dal 1° gennaio 2014;
- edilizia scolastica, organizzazione e gestione dei servizi scolastici, a far data dal 1° gennaio 2014;
- organizzazione e gestione dei servizi di raccolta, avvio e smaltimento e recupero dei rifiuti urbani e la riscossione dei relativi tributi, a far data dal 1° gennaio 2014;
- pianificazione urbanistica ed edilizia di ambito comunale, a far data dal 1° gennaio 2014.

Il comune di **Bagnone** fa parte dell'Unione di Comuni Montana Lunigiana, nel cui statuto è stabilito che l'unione eserciti per il comune medesimo le seguenti funzioni fondamentali:

- funzioni di polizia municipale e polizia amministrativa locale, a far data dal 31 dicembre 2011;
- servizi in materia statistica, a far data dal 1° gennaio 2012;
- attività, in ambito comunale, di pianificazione di protezione civile e di coordinamento dei primi soccorsi, a far data dal 1° gennaio 2013;
- organizzazione e gestione dei servizi di raccolta, avvio e smaltimento e recupero dei rifiuti urbani e la riscossione dei relativi tributi, a far data dal 1° gennaio 2013;
- catasto, a far data dal 1° gennaio 2014.

Il comune di **Barberino Val d'Elsa** fa parte dell'Unione Comunale del Chianti Fiorentino, nel cui statuto è stabilito che l'unione eserciti per il comune medesimo le seguenti funzioni fondamentali:

- funzioni di polizia municipale e polizia amministrativa locale, a far data dal 30 settembre 2010;
- progettazione e gestione del sistema locale dei servizi sociali ed erogazione delle relative prestazioni ai cittadini, a far data dal 10 settembre 2012.

Il comune di **Bibbona** ha sottoscritto la seguente convenzione:

- attività, in ambito comunale, di pianificazione di protezione civile e di coordinamento dei primi soccorsi, a far data dal 3 marzo 2008, con scadenza 3 marzo 2018.

Il comune di **Buonconvento** ha sottoscritto le seguenti convenzioni:

- organizzazione e gestione dei servizi di raccolta, avvio e smaltimento e recupero dei rifiuti urbani e la riscossione dei relativi tributi, a far data dal 1° gennaio 2013, con scadenza 31 dicembre 2015;
- progettazione e gestione del sistema locale dei servizi sociali ed erogazione delle relative prestazioni ai cittadini, a far data dal 22 gennaio 2013, con scadenza 21 gennaio 2016;
- attività, in ambito comunale, di pianificazione di protezione civile e di coordinamento dei primi soccorsi, a far data dal 30 gennaio 2013, con scadenza 31 dicembre 2015.

Il comune di **Campagnatico** ha sottoscritto la seguente convenzione:

- catasto, a far data dall'8 marzo 2013, con scadenza 8 marzo 2016.

Il comune di **Camporgiano** fa parte dell'Unione Comuni Garfagnana, nel cui statuto è stabilito che l'unione eserciti per il comune medesimo le seguenti funzioni fondamentali:

- attività, in ambito comunale, di pianificazione di protezione civile e di coordinamento dei primi soccorsi, a far data dal 23 dicembre 2011;
- catasto, a far data dal 23 dicembre 2011;
- servizi in materia statistica, a far data dal 23 dicembre 2011.
- funzioni di polizia municipale e polizia amministrativa locale, a far data dal 30 dicembre 2011.

Il comune di **Capalbio** ha sottoscritto le seguenti convenzioni:

- progettazione e gestione del sistema locale dei servizi sociali ed erogazione delle relative prestazioni ai cittadini, a far data dal 31 dicembre 2012, con scadenza 31 dicembre 2015;
- catasto, a far data dal 31 dicembre 2012, con scadenza 31 dicembre 2015;
- attività, in ambito comunale, di pianificazione di protezione civile e di coordinamento dei primi soccorsi, a far data dal 31 dicembre 2012, con scadenza 31 dicembre 2015.

Il comune di **Caprese Michelangelo** fa parte dell'Unione Montana dei comuni della Valtiberina Toscana, nel cui statuto è stabilito che l'unione eserciti per il comune medesimo le seguenti funzioni fondamentali:

- funzioni di polizia municipale e polizia amministrativa locale, a far data dal 31 dicembre 2011;
- progettazione e gestione del sistema locale dei servizi sociali ed erogazione delle relative prestazioni ai cittadini, a far data dal 31 dicembre 2011;
- catasto, a far data dal 1° novembre 2012;
- attività, in ambito comunale, di pianificazione di protezione civile e di coordinamento dei primi soccorsi, a far data dal 31 dicembre 2012;
- organizzazione generale dell'amministrazione, gestione finanziaria e contabile e controllo a far data dal 1° gennaio 2014;

- organizzazione dei servizi pubblici di interesse generale di ambito comunale, ivi compresi i servizi di trasporto pubblico comunale far data dal 1° gennaio 2014;
- edilizia scolastica, organizzazione e gestione dei servizi scolastici, a far data dal 1° gennaio 2014;
- organizzazione e gestione dei servizi di raccolta, avvio e smaltimento e recupero dei rifiuti urbani e la riscossione dei relativi tributi, a far data dal 1° gennaio 2014;
- pianificazione urbanistica ed edilizia di ambito comunale, a far data dal 1° gennaio 2014.

Il comune di **Careggine** fa parte dell'Unione Comuni Garfagnana, nel cui statuto è stabilito che l'unione eserciti per il comune medesimo le seguenti funzioni fondamentali:

- attività, in ambito comunale, di pianificazione di protezione civile e di coordinamento dei primi soccorsi, a far data dal 23 dicembre 2011;
- catasto, a far data dal 23 dicembre 2011;
- servizi in materia statistica, a far data dal 23 dicembre 2011;
- funzioni di polizia municipale e polizia amministrativa locale, a far data dal 30 dicembre 2011.

Il comune di **Casale Marittimo** fa parte dell'Unione Colli Marittimi Pisani, nel cui statuto è stabilito che l'unione eserciti per il comune medesimo le seguenti funzioni fondamentali:

- funzioni di polizia municipale e polizia amministrativa locale, a far data dal 30 dicembre 2011;
- edilizia scolastica, organizzazione e gestione dei servizi scolastici, a far data dal 30 dicembre 2011.

Il comune, inoltre, ha sottoscritto le seguenti convenzioni:

- attività, in ambito comunale, di pianificazione di protezione civile e di coordinamento dei primi soccorsi, a far data dal 3 marzo 2008, con scadenza 3 marzo 2018;
- catasto, a far data dal 1° gennaio 2013, con scadenza indeterminata.

Il comune di **Casciana Terme** è estinto a far data dal 1° gennaio 2014 a seguito della legge regionale 22 novembre 2013, n. 68 (Istituzione del Comune di Casciana Terme Lari, per fusione dei Comuni di Casciana Terme e di Lari).

Il comune di **Casola in Lunigiana** fa parte dell'Unione di Comuni Montana Lunigiana, nel cui statuto è stabilito che l'unione eserciti per il comune medesimo le seguenti funzioni fondamentali:

- funzioni di polizia municipale e polizia amministrativa locale, a far data dal 31 dicembre 2011;
- servizi in materia statistica, a far data dal 1° gennaio 2012;
- attività, in ambito comunale, di pianificazione di protezione civile e di coordinamento dei primi soccorsi, a far data dal 1° gennaio 2013;
- organizzazione e gestione dei servizi di raccolta, avvio e smaltimento e recupero dei rifiuti urbani e la riscossione dei relativi tributi, a far data dal 1° gennaio 2013;
- catasto, a far data dal 1° gennaio 2014.

Il comune di **Castel San Niccolò** fa parte dell'Unione dei Comuni Montani del Casentino, nel cui statuto è stabilito che l'unione eserciti per il comune medesimo le seguenti funzioni fondamentali:

- attività, in ambito comunale, di pianificazione di protezione civile e di coordinamento dei primi soccorsi, a far data dal 1° gennaio 2012;
- progettazione e gestione del sistema locale dei servizi sociali ed erogazione delle relative prestazioni ai cittadini, a far data dal 1° gennaio 2012;

- organizzazione e gestione dei servizi di raccolta, avvio e smaltimento e recupero dei rifiuti urbani e la riscossione dei relativi tributi, a far data dal 1° gennaio 2012;
- catasto, a far data dal 1° gennaio 2012;
- funzioni di polizia municipale e polizia amministrativa locale, a far data dall'11 settembre 2012.

Il comune di **Castell'Azzara** fa parte dell'Unione dei Comuni Montani Amiata Grossetana, nel cui statuto è stabilito che l'unione eserciti per il comune medesimo le seguenti funzioni fondamentali:

- attività, in ambito comunale, di pianificazione di protezione civile e di coordinamento dei primi soccorsi, a far data dal 1° gennaio 2012;
- edilizia scolastica, organizzazione e gestione dei servizi scolastici, a far data dal 1° agosto 2012;
- catasto, a far data dal 31 ottobre 2012;
- funzioni di polizia municipale e polizia amministrativa locale, a far data dal 1° gennaio 2013;
- organizzazione generale dell'amministrazione, gestione finanziaria e contabile e controllo a far data dal 1° gennaio 2014;
- pianificazione urbanistica ed edilizia di ambito comunale, a far data dal 1° gennaio 2014;
- organizzazione e gestione dei servizi di raccolta, avvio e smaltimento e recupero dei rifiuti urbani e la riscossione dei relativi tributi, a far data dal 1° gennaio 2014;
- progettazione e gestione del sistema locale dei servizi sociali ed erogazione delle relative prestazioni ai cittadini, a far data dal 1° gennaio 2014.

Il comune di **Castellina in Chianti** ha sottoscritto le seguenti convenzioni:

- catasto, a far data dal 31 dicembre 2012, con scadenza 31 dicembre 2015;
- attività, in ambito comunale, di pianificazione di protezione civile e di coordinamento dei primi soccorsi, a far data dal 31 dicembre 2012, con scadenza 31 dicembre 2014;
- progettazione e gestione del sistema locale dei servizi sociali ed erogazione delle relative prestazioni ai cittadini, a far data dal 31 dicembre 2012, con scadenza 31 dicembre 2015.

Il comune di **Castellina Marittima** fa parte dell'Unione Colli Marittimi Pisani, nel cui statuto è stabilito che l'unione eserciti per il comune medesimo le seguenti funzioni fondamentali:

- funzioni di polizia municipale e polizia amministrativa locale, a far data dal 30 dicembre 2011;
- edilizia scolastica, organizzazione e gestione dei servizi scolastici, a far data dal 30 dicembre 2011.

Il comune, inoltre, ha sottoscritto le seguenti convenzioni:

- attività, in ambito comunale, di pianificazione di protezione civile e di coordinamento dei primi soccorsi, a far data dal 3 marzo 2008, con scadenza 3 marzo 2018;
- catasto, a far data dal 1° gennaio 2013, con scadenza indeterminata.

Il comune di **Castelnuovo Val di Cecina** sottoscritto la seguente convenzione:

- edilizia scolastica, organizzazione e gestione dei servizi scolastici, a far data 27 luglio 2012, con scadenza 27 luglio 2014.

Il comune di **Castiglion Fibocchi** fa parte dell'Unione dei Comuni del Pratomagno, nel cui statuto è stabilito che l'unione eserciti per il comune medesimo le seguenti funzioni fondamentali:

- attività, in ambito comunale, di pianificazione di protezione civile e di coordinamento dei primi soccorsi, a far data dal 1° dicembre 2008;

- funzioni di polizia municipale e polizia amministrativa locale, a far data dal 7 settembre 2012.

Il comune, inoltre, ha sottoscritto con la medesima unione di comuni la seguente convenzione:

- organizzazione generale dell'amministrazione, gestione finanziaria e contabile e controllo a far data dal 26 novembre 2013, con scadenza 26 novembre 2016.

Il comune di **Castiglione di Garfagnana** fa parte dell'Unione Comuni Garfagnana, nel cui statuto è stabilito che l'unione eserciti per il comune medesimo le seguenti funzioni fondamentali:

- attività, in ambito comunale, di pianificazione di protezione civile e di coordinamento dei primi soccorsi, a far data dal 23 dicembre 2011;
- catasto, a far data dal 23 dicembre 2011;
- servizi in materia statistica, a far data dal 23 dicembre 2011;
- funzioni di polizia municipale e polizia amministrativa locale, a far data dal 30 dicembre 2011.

Il comune di **Castiglione d'Orcia** fa parte dell'Unione dei Comuni Amiata Val d'Orcia, nel cui statuto è stabilito che l'unione eserciti per il comune medesimo le seguenti funzioni fondamentali:

- funzioni di polizia municipale e polizia amministrativa locale, a far data dal 1° gennaio 2012;
- attività, in ambito comunale, di pianificazione di protezione civile e di coordinamento dei primi soccorsi, a far data dal 1° gennaio 2012;
- catasto, a far data dal 1° gennaio 2012;
- servizi in materia statistica, a far data dal 1° gennaio 2012;
- progettazione e gestione del sistema locale dei servizi sociali ed erogazione delle relative prestazioni ai cittadini, a far data dal 31 dicembre 2012.

Il comune di **Cetona** fa parte dell'Unione dei Comuni Valdichiana Senese, nel cui statuto è stabilito che l'unione eserciti per il comune medesimo le seguenti funzioni fondamentali:

- attività, in ambito comunale, di pianificazione di protezione civile e di coordinamento dei primi soccorsi, a far data dal 31 dicembre 2008;
- catasto, a far data dal 31 dicembre 2008;
- servizi in materia statistica, a far data dal 31 dicembre 2008;
- funzioni di polizia municipale e polizia amministrativa locale, a far data dal 1° aprile 2014.

Il comune di **Chianni** fa parte dell'Unione Valdera, nel cui statuto è stabilito che l'unione eserciti per il comune medesimo le seguenti funzioni fondamentali:

- progettazione e gestione del sistema locale dei servizi sociali ed erogazione delle relative prestazioni ai cittadini, escluse quelle affidate ad altri enti, a far data dal 30 dicembre 2008;
- attività, in ambito comunale, di pianificazione di protezione civile e di coordinamento dei primi soccorsi, a far data dal 30 giugno 2011;
- funzioni di polizia municipale e polizia amministrativa locale, a far data dal 10 settembre 2012;
- edilizia scolastica, organizzazione e gestione dei servizi scolastici, a far data dal 10 settembre 2012;
- servizi in materia statistica, a far data dal 10 settembre 2012.

Il comune di **Chiesina Uzzanese** ha sottoscritto le seguenti convenzioni:

- progettazione e gestione del sistema locale dei servizi sociali ed erogazione delle relative prestazioni ai cittadini, a far data dal 1° gennaio 2013, con scadenza 1° gennaio 2016;

- pianificazione urbanistica ed edilizia di ambito comunale, a far data dal 1° gennaio 2013, con scadenza 1° gennaio 2016.

Risulta, inoltre, trasmessa la deliberazione di approvazione della convenzione relativa alla funzione attività, in ambito comunale, di pianificazione di protezione civile e di coordinamento dei primi soccorsi con i comuni di Buggiano, Chiesina Uzzanese Massa e Cozzile, Pescia, Ponte Buggianese e Uzzano, tuttavia la convenzione non è stata trasmessa.

Il comune di **Chitignano** fa parte dell'Unione dei Comuni Montani del Casentino, nel cui statuto è stabilito che l'unione eserciti per il comune medesimo le seguenti funzioni fondamentali:

- attività, in ambito comunale, di pianificazione di protezione civile e di coordinamento dei primi soccorsi, a far data dal 1° gennaio 2012;
- progettazione e gestione del sistema locale dei servizi sociali ed erogazione delle relative prestazioni ai cittadini, a far data dal 1° gennaio 2012;
- organizzazione e gestione dei servizi di raccolta, avvio e smaltimento e recupero dei rifiuti urbani e la riscossione dei relativi tributi, a far data dal 1° gennaio 2012;
- catasto, a far data dal 1° gennaio 2012;
- funzioni di polizia municipale e polizia amministrativa locale, a far data dall'11 settembre 2012.

Il comune di **Chiusdino** fa parte dell'Unione dei Comuni della Val di Merse, nel cui statuto è stabilito che l'unione eserciti per il comune medesimo le seguenti funzioni fondamentali:

- attività, in ambito comunale, di pianificazione di protezione civile e di coordinamento dei primi soccorsi, a far data dal 1° dicembre 2008;
- servizi in materia statistica, a far data dal 1° dicembre 2008;
- funzioni di polizia municipale e polizia amministrativa locale, a far data dal 30 aprile 2009;
- catasto, a far data dal 31 dicembre 2012;
- organizzazione generale dell'amministrazione, gestione finanziaria e contabile e controllo a far data dal 31 dicembre 2013;
- organizzazione dei servizi pubblici di interesse generale di ambito comunale, ivi compresi i servizi di trasporto pubblico comunale far data dal 31 dicembre 2013;
- pianificazione urbanistica ed edilizia di ambito comunale, a far data dal 31 dicembre 2013;
- organizzazione e gestione dei servizi di raccolta, avvio e smaltimento e recupero dei rifiuti urbani e la riscossione dei relativi tributi, a far data dal 31 dicembre 2013;
- edilizia scolastica, organizzazione e gestione dei servizi scolastici, a far data dal 31 dicembre 2013.

Il comune di **Chiusi della Verna** fa parte dell'Unione dei Comuni Montani del Casentino, nel cui statuto è stabilito che l'unione eserciti per il comune medesimo le seguenti funzioni fondamentali:

- attività, in ambito comunale, di pianificazione di protezione civile e di coordinamento dei primi soccorsi, a far data dal 1° gennaio 2012;
- progettazione e gestione del sistema locale dei servizi sociali ed erogazione delle relative prestazioni ai cittadini, a far data dal 1° gennaio 2012;
- organizzazione e gestione dei servizi di raccolta, avvio e smaltimento e recupero dei rifiuti urbani e la riscossione dei relativi tributi, a far data dal 1° gennaio 2012;
- catasto, a far data dal 1° gennaio 2012;
- funzioni di polizia municipale e polizia amministrativa locale, a far data dall'11 settembre 2012.



Il comune di **Cinigiano** fa parte dell'Unione dei Comuni Montani Amiata Grossetana, nel cui statuto è stabilito che l'unione eserciti per il comune medesimo le seguenti funzioni fondamentali:

- attività, in ambito comunale, di pianificazione di protezione civile e di coordinamento dei primi soccorsi, a far data dal 1° gennaio 2012;
- edilizia scolastica, organizzazione e gestione dei servizi scolastici, a far data dal 1° agosto 2012;
- catasto, a far data dal 31 ottobre 2012;
- funzioni di polizia municipale e polizia amministrativa locale, a far data dal 1° gennaio 2013;
- organizzazione generale dell'amministrazione, gestione finanziaria e contabile e controllo a far data dal 1° gennaio 2014;
- pianificazione urbanistica ed edilizia di ambito comunale, a far data dal 1° gennaio 2014;
- organizzazione e gestione dei servizi di raccolta, avvio e smaltimento e recupero dei rifiuti urbani e la riscossione dei relativi tributi, a far data dal 1° gennaio 2014;
- progettazione e gestione del sistema locale dei servizi sociali ed erogazione delle relative prestazioni ai cittadini, a far data dal 1° gennaio 2014.

Il comune di **Comano** fa parte dell'Unione di Comuni Montana Lunigiana, nel cui statuto è stabilito che l'unione eserciti per il comune medesimo le seguenti funzioni fondamentali:

- funzioni di polizia municipale e polizia amministrativa locale, a far data dal 31 dicembre 2011;
- servizi in materia statistica, a far data dal 1° gennaio 2012;
- attività, in ambito comunale, di pianificazione di protezione civile e di coordinamento dei primi soccorsi, a far data dal 1° gennaio 2013;
- organizzazione e gestione dei servizi di raccolta, avvio e smaltimento e recupero dei rifiuti urbani e la riscossione dei relativi tributi, a far data dal 1° gennaio 2013;
- catasto, a far data dal 1° gennaio 2014.

Il comune di **Crespina** è estinto a far data dal 1° gennaio 2014 a seguito della legge regionale 22 novembre 2013, n. 69 (Istituzione del Comune di Crespina Lorenzana, per fusione dei Comuni di Crespina e di Lorenzana).

Il comune di **Cutigliano** fa parte dell'Unione di Comuni Montani Appennino Pistoiese, nel cui statuto è stabilito che l'unione eserciti per il comune medesimo le seguenti funzioni fondamentali:

- progettazione e gestione del sistema locale dei servizi sociali ed erogazione delle relative prestazioni ai cittadini, a far data dal 31 dicembre 2013;
- attività, in ambito comunale, di pianificazione di protezione civile e di coordinamento dei primi soccorsi, a far data dal 31 dicembre 2013;
- funzioni di polizia municipale e polizia amministrativa locale, a far data dal 1° aprile 2014.

Il comune di **Fabbriche di Vallico** è estinto a far data dal 1° gennaio 2014 a seguito della legge regionale 30 luglio 2013, n. 43 (Istituzione del Comune di Fabbriche di Vergemoli, per fusione dei Comuni di Fabbriche di Vallico e Vergemoli).

Il comune di **Fauglia** ha sottoscritto le seguenti convenzioni:

- attività, in ambito comunale, di pianificazione di protezione civile e di coordinamento dei primi soccorsi, a far data dal 30 dicembre 2009, con scadenza 31 dicembre 2019;
- funzioni di polizia municipale e polizia amministrativa locale, a far data dal 30 aprile 2013, con scadenza 30 aprile 2016;

- catasto, a far data dal 30 aprile 2013, con scadenza 30 aprile 2016.

Il comune di **Filattiera** fa parte dell'Unione di Comuni Montana Lunigiana, nel cui statuto è stabilito che l'unione eserciti per il comune medesimo le seguenti funzioni fondamentali:

- funzioni di polizia municipale e polizia amministrativa locale, a far data dal 31 dicembre 2011;
- servizi in materia statistica, a far data dal 1° gennaio 2012;
- attività, in ambito comunale, di pianificazione di protezione civile e di coordinamento dei primi soccorsi, a far data dal 1° gennaio 2013;
- organizzazione e gestione dei servizi di raccolta, avvio e smaltimento e recupero dei rifiuti urbani e la riscossione dei relativi tributi, a far data dal 1° gennaio 2013;
- catasto, a far data dal 1° gennaio 2014.

Il comune di **Fosciandora** fa parte dell'Unione Comuni Garfagnana, nel cui statuto è stabilito che l'unione eserciti per il comune medesimo le seguenti funzioni fondamentali:

- attività, in ambito comunale, di pianificazione di protezione civile e di coordinamento dei primi soccorsi, a far data dal 23 dicembre 2011;
- catasto, a far data dal 23 dicembre 2011;
- servizi in materia statistica, a far data dal 23 dicembre 2011;
- funzioni di polizia municipale e polizia amministrativa locale, a far data dal 30 dicembre 2012.

Il comune di **Gaiole in Chianti** ha sottoscritto le seguenti convenzioni:

- catasto, a far data dal 31 dicembre 2012, con scadenza 31 dicembre 2015;
- attività, in ambito comunale, di pianificazione di protezione civile e di coordinamento dei primi soccorsi, a far data dal 31 dicembre 2012, con scadenza 31 dicembre 2015;
- progettazione e gestione del sistema locale dei servizi sociali ed erogazione delle relative prestazioni ai cittadini, a far data dal 31 dicembre 2012, con scadenza 31 dicembre 2015.

Il comune di **Gambassi Terme** fa parte dell'Unione dei Comuni Circondario Empolese Valdelsa, nel cui statuto è stabilito che l'unione eserciti per il comune medesimo le seguenti funzioni fondamentali:

- attività, in ambito comunale, di pianificazione di protezione civile e di coordinamento dei primi soccorsi, a far data dal 31 dicembre 2012;
- funzioni di polizia municipale e polizia amministrativa locale, a far data dal 31 dicembre 2012;
- progettazione e gestione del sistema locale dei servizi sociali ed erogazione delle relative prestazioni ai cittadini, a far data dal 31 dicembre 2012.

Il comune, inoltre, ha sottoscritto le seguenti convenzioni:

- organizzazione generale dell'amministrazione, gestione finanziaria e contabile e controllo, a far data dal 1° marzo 2014, con scadenza 1° marzo 2018;
- organizzazione dei servizi pubblici di interesse generale di ambito comunale, ivi compresi i servizi e di trasporto pubblico comunale, a far data dal 1° marzo 2014, con scadenza 1° marzo 2018;
- catasto, a far data dal 1° marzo 2014, con scadenza 1° marzo 2018;
- pianificazione urbanistica ed edilizia di ambito comunale, a far data dal 1° marzo 2014 con scadenza 1° marzo 2018;
- organizzazione e gestione dei servizi di raccolta, avvio e smaltimento e recupero dei rifiuti urbani e la riscossione dei relativi tributi, a far data dal 1° marzo 2014, con scadenza 1°

marzo 2018;

- edilizia scolastica, organizzazione e gestione dei servizi scolastici, a far data dal 1° marzo 2014, con scadenza 1° marzo 2018;
- tenuta dei registri di stato civile, servizi anagrafici, servizi elettorali, a far data dal 1° marzo 2014, con scadenza 1° marzo 2018;
- servizi in materia statistica, a far data dal 1° marzo 2014, con scadenza 1° marzo 2018.

Il comune di **Giuncugnano** fa parte dell'Unione Comuni Garfagnana, nel cui statuto è stabilito che l'unione eserciti per il comune medesimo le seguenti funzioni fondamentali:

- attività, in ambito comunale, di pianificazione di protezione civile e di coordinamento dei primi soccorsi, a far data dal 23 dicembre 2011;
- catasto, a far data dal 23 dicembre 2011;
- servizi in materia statistica, a far data dal 23 dicembre 2011;
- funzioni di polizia municipale e polizia amministrativa locale, a far data dal 4 agosto 2012.

Il comune di **Guardistallo** fa parte dell'Unione Colli Marittimi Pisani, nel cui statuto è stabilito che l'unione eserciti per il comune medesimo le seguenti funzioni fondamentali:

- funzioni di polizia municipale e polizia amministrativa locale, a far data dal 30 dicembre 2011;
- edilizia scolastica, organizzazione e gestione dei servizi scolastici, a far data dal 30 dicembre 2011.

Il comune, inoltre, ha sottoscritto le seguenti convenzioni:

- attività, in ambito comunale, di pianificazione di protezione civile e di coordinamento dei primi soccorsi, a far data dal 3 marzo 2008, con scadenza 3 marzo 2018;
- catasto, a far data dal 1° gennaio 2013, con scadenza indeterminata.

Il comune di **Lajatico** fa parte dell'Unione Valdera, nel cui statuto è stabilito che l'unione eserciti per il comune medesimo le seguenti funzioni fondamentali:

- progettazione e gestione del sistema locale dei servizi sociali ed erogazione delle relative prestazioni ai cittadini, escluse quelle affidate ad altri enti, a far data dal 30 dicembre 2008;
- attività, in ambito comunale, di pianificazione di protezione civile e di coordinamento dei primi soccorsi, a far data dal 30 giugno 2011;
- funzioni di polizia municipale e polizia amministrativa locale, a far data dal 10 settembre 2012;
- edilizia scolastica, organizzazione e gestione dei servizi scolastici, a far data dal 10 settembre 2012;
- servizi in materia statistica, a far data dal 10 settembre 2012.

Il comune di **Laterina** fa parte dell'Unione dei Comuni dei Tre Colli, nel cui statuto è stabilito che l'unione eserciti per il comune medesimo le seguenti funzioni fondamentali:

- attività, in ambito comunale, di pianificazione di protezione civile e di coordinamento dei primi soccorsi, a far data dal 30 dicembre 2012;
- progettazione e gestione del sistema locale dei servizi sociali ed erogazione delle relative prestazioni ai cittadini, a far data dal 30 dicembre 2012;
- edilizia scolastica, organizzazione e gestione dei servizi scolastici, a far data dal 30 dicembre 2012.

Il comune di **Londa** fa parte dell'Unione di Comuni Valdarno e Valdisieve, nel cui statuto è stabilito che l'unione eserciti per il comune medesimo le seguenti funzioni fondamentali:

- attività, in ambito comunale, di pianificazione di protezione civile e di coordinamento dei primi soccorsi, a far data dal 27 ottobre 2010;
- catasto, a far data dal 27 ottobre 2010;
- funzioni di polizia municipale e polizia amministrativa locale, a far data dal 31 dicembre 2012.

Il comune di **Lorenzana** è estinto a far data dal 1° gennaio 2014 a seguito della legge regionale 22 novembre 2013, n. 69 (Istituzione del Comune di Crespina Lorenzana, per fusione dei Comuni di Crespina e di Lorenzana).

Il comune di **Lucignano** non ha trasmesso documentazione comprovante l'avvio all'esercizio associato obbligatorio delle funzioni fondamentali, alla data del 1° giugno 2014.

Il comune di **Magliano in Toscana** ha sottoscritto le seguenti convenzioni:

- attività, in ambito comunale, di pianificazione di protezione civile e di coordinamento dei primi soccorsi, a far data dal 31 dicembre 2012, con scadenza 31 dicembre 2015;
- progettazione e gestione del sistema locale dei servizi sociali ed erogazione delle relative prestazioni ai cittadini, a far data dal 31 dicembre 2012, con scadenza 31 dicembre 2015;
- catasto, a far data dal 31 dicembre 2012, con scadenza 31 dicembre 2015.

Il comune di **Marciana** ha sottoscritto le seguenti convenzioni:

- progettazione e gestione del sistema locale dei servizi sociali ed erogazione delle relative prestazioni ai cittadini, a far data dal 18 maggio 2012, con scadenza 31 dicembre 2016;
- funzioni di polizia municipale e polizia amministrativa locale, a far data dal 14 giugno 2012, con scadenza 31 dicembre 2016.

Il comune di **Marciana Marina** non ha trasmesso documentazione comprovante l'avvio all'esercizio associato obbligatorio delle funzioni fondamentali, alla data del 1° giugno 2014.

Il comune di **Marciano della Chiana** non ha trasmesso documentazione comprovante l'avvio all'esercizio associato obbligatorio delle funzioni fondamentali, alla data del 1° giugno 2014.

Il comune di **Minucciano** fa parte dell'Unione Comuni Garfagnana, nel cui statuto è stabilito che l'unione eserciti per il comune medesimo le seguenti funzioni fondamentali:

- attività, in ambito comunale, di pianificazione di protezione civile e di coordinamento dei primi soccorsi, a far data dal 23 dicembre 2011;
- catasto, a far data dal 23 dicembre 2011;
- servizi in materia statistica, a far data dal 23 dicembre 2011;
- funzioni di polizia municipale e polizia amministrativa locale, a far data dal 30 dicembre 2011.

Il comune di **Molazzana** fa parte dell'Unione Comuni Garfagnana, nel cui statuto è stabilito che l'unione eserciti per il comune medesimo le seguenti funzioni fondamentali:

- attività, in ambito comunale, di pianificazione di protezione civile e di coordinamento dei primi soccorsi, a far data dal 23 dicembre 2011;
- catasto, a far data dal 23 dicembre 2011;
- servizi in materia statistica, a far data dal 23 dicembre 2011;
- funzioni di polizia municipale e polizia amministrativa locale, a far data dal 30 dicembre 2011.

Il comune di **Montaione** fa parte dell'Unione dei Comuni Circondario Empolese Valdelsa, nel cui statuto è stabilito che l'unione eserciti per il comune medesimo le seguenti funzioni fondamentali:

- attività, in ambito comunale, di pianificazione di protezione civile e di coordinamento dei primi soccorsi, a far data dal 31 dicembre 2012;
- funzioni di polizia municipale e polizia amministrativa locale, a far data dal 31 dicembre 2012;
- progettazione e gestione del sistema locale dei servizi sociali ed erogazione delle relative prestazioni ai cittadini, a far data dal 31 dicembre 2012.

Il comune, inoltre, ha sottoscritto le seguenti convenzioni:

- organizzazione generale dell'amministrazione, gestione finanziaria e contabile e controllo, a far data dal 1° marzo 2014, con scadenza 1° marzo 2018;
- organizzazione dei servizi pubblici di interesse generale di ambito comunale, ivi compresi i servizi e di trasporto pubblico comunale, a far data dal 1° marzo 2014, con scadenza 1° marzo 2018;
- catasto, a far data dal 1° marzo 2014, con scadenza 1° marzo 2018;
- pianificazione urbanistica ed edilizia di ambito comunale nonché la partecipazione alla pianificazione territoriale di livello sovracomunale, a far data dal 1° marzo 2014, con scadenza 1° marzo 2018;
- organizzazione e gestione dei servizi di raccolta, avvio e smaltimento e recupero dei rifiuti urbani e la riscossione dei relativi tributi, a far data dal 1° marzo 2014, con scadenza 1° marzo 2018;
- edilizia scolastica, organizzazione e gestione dei servizi scolastici, a far data dal 1° marzo 2014, con scadenza 1° marzo 2018;
- tenuta dei registri di stato civile, servizi anagrafici, servizi elettorali, a far data dal 1° marzo 2014, con scadenza 1° marzo 2018;
- servizi in materia statistica, a far data dal 1° marzo 2014, con scadenza 1° marzo 2018.

Il comune di **Montecarlo** ha sottoscritto le seguenti convenzioni:

- attività, in ambito comunale, di pianificazione di protezione civile e di coordinamento dei primi soccorsi, a far data dal 1° gennaio 2013, con scadenza 1° gennaio 2016;
- catasto, a far data dal 1° gennaio 2013, con scadenza 1° gennaio 2016;
- edilizia scolastica, organizzazione e gestione dei servizi scolastici, a far data dal 1° gennaio 2013, con scadenza 1° gennaio 2016.

Il comune di **Montecatini Val di Cecina** fa parte dell'Unione Montana Alta Val di Cecina, nel cui statuto è stabilito che l'unione eserciti per il comune medesimo le seguenti funzioni fondamentali:

- funzioni di polizia municipale e polizia amministrativa locale, a far data dal 31 dicembre 2011;
- edilizia scolastica, organizzazione e gestione dei servizi scolastici, a far data dal 28 ottobre 2012;
- attività, in ambito comunale, di pianificazione di protezione civile e di coordinamento dei primi soccorsi, a far data dal 28 ottobre 2012.

Il comune di **Montemignao** fa parte dell'Unione dei Comuni Montani del Casentino, nel cui statuto è stabilito che l'unione eserciti per il comune medesimo le seguenti funzioni fondamentali:

- attività, in ambito comunale, di pianificazione di protezione civile e di coordinamento dei primi soccorsi, a far data dal 1° gennaio 2012;
- progettazione e gestione del sistema locale dei servizi sociali ed erogazione delle relative

- prestazioni ai cittadini, a far data dal 1° gennaio 2012;
- organizzazione e gestione dei servizi di raccolta, avvio e smaltimento e recupero dei rifiuti urbani e la riscossione dei relativi tributi, a far data dal 1° gennaio 2012;
- catasto, a far data dal 1° gennaio 2012;
- funzioni di polizia municipale e polizia amministrativa locale, a far data dall'11 settembre 2012.

Il comune di **Monterchi** fa parte dell'Unione Montana dei comuni della Valtiberina Toscana, nel cui statuto è stabilito che l'unione eserciti per il comune medesimo le seguenti funzioni fondamentali:

- funzioni di polizia municipale e polizia amministrativa locale, a far data dal 31 dicembre 2011;
- progettazione e gestione del sistema locale dei servizi sociali ed erogazione delle relative prestazioni ai cittadini, a far data dal 31 dicembre 2011;
- catasto, a far data dal 1° novembre 2012;
- attività, in ambito comunale, di pianificazione di protezione civile e di coordinamento dei primi soccorsi, a far data dal 31 dicembre 2012;
- organizzazione generale dell'amministrazione, gestione finanziaria e contabile e controllo a far data dal 1° gennaio 2014;
- organizzazione dei servizi pubblici di interesse generale di ambito comunale, ivi compresi i servizi di trasporto pubblico comunale far data dal 1° gennaio 2014;
- edilizia scolastica, organizzazione e gestione dei servizi scolastici, a far data dal 1° gennaio 2014;
- organizzazione e gestione dei servizi di raccolta, avvio e smaltimento e recupero dei rifiuti urbani e la riscossione dei relativi tributi, a far data dal 1° gennaio 2014;
- pianificazione urbanistica ed edilizia di ambito comunale, a far data dal 1° gennaio 2014.

Il comune di **Monterotondo Marittimo** fa parte dell'Unione di Comuni Montana Colline Metallifere, nel cui statuto è stabilito che l'unione eserciti per il comune medesimo le seguenti funzioni fondamentali:

- funzioni di polizia municipale e polizia amministrativa locale, a far data dal 16 aprile 2012;
- edilizia scolastica, organizzazione e gestione dei servizi scolastici, a far data dal 16 aprile 2012;
- attività, in ambito comunale, di pianificazione di protezione civile e di coordinamento dei primi soccorsi, a far data dal 1° gennaio 2013;
- servizi in materia di statistica, a far data dal 30 dicembre 2013.

Il comune di **Montescudaio** fa parte dell'Unione Colli Marittimi Pisani, nel cui statuto è stabilito che l'unione eserciti per il comune medesimo le seguenti funzioni fondamentali:

- funzioni di polizia municipale e polizia amministrativa locale, a far data dal 30 dicembre 2011;
- edilizia scolastica, organizzazione e gestione dei servizi scolastici, a far data dal 30 dicembre 2011.

Il comune, inoltre, ha sottoscritto le seguenti convenzioni:

- attività, in ambito comunale, di pianificazione di protezione civile e di coordinamento dei primi soccorsi, a far data dal 3 marzo 2008, con scadenza 3 marzo 2018;
- catasto, a far data dal 1° gennaio 2013, con scadenza indeterminata.

Il comune di **Monteverdi Marittimo** fa parte dell'Unione Montana Alta Val di Cecina, nel cui statuto è stabilito che l'unione eserciti per il comune medesimo le seguenti funzioni fondamentali:

- funzioni di polizia municipale e polizia amministrativa locale, a far data dal 31 dicembre 2011;
- edilizia scolastica, organizzazione e gestione dei servizi scolastici, a far data dal 28 ottobre 2012;
- attività, in ambito comunale, di pianificazione di protezione civile e di coordinamento dei primi soccorsi, a far data dal 28 ottobre 2012.

Il comune di **Monticiano** fa parte dell'Unione dei Comuni della Val di Merse, nel cui statuto è stabilito che l'unione eserciti per il comune medesimo le seguenti funzioni fondamentali:

- attività, in ambito comunale, di pianificazione di protezione civile e di coordinamento dei primi soccorsi, a far data dal 1° dicembre 2008;
- servizi in materia statistica, a far data dal 1° dicembre 2008;
- funzioni di polizia municipale e polizia amministrativa locale, a far data dal 30 aprile 2009;
- catasto, a far data dal 31 dicembre 2012;
- organizzazione generale dell'amministrazione, gestione finanziaria e contabile e controllo, a far data dal 31 dicembre 2013;
- organizzazione dei servizi pubblici di interesse generale di ambito comunale, ivi compresi i servizi di trasporto pubblico comunale, a far data dal 31 dicembre 2013;
- pianificazione urbanistica ed edilizia di ambito comunale, a far data dal 31 dicembre 2013;
- organizzazione e gestione dei servizi di raccolta, avvio e smaltimento e recupero dei rifiuti urbani e la riscossione dei relativi tributi, a far data dal 31 dicembre 2013;
- edilizia scolastica, organizzazione e gestione dei servizi scolastici, a far data dal 31 dicembre 2013.

Il comune di **Montieri** fa parte dell'Unione di Comuni Montana Colline Metallifere, nel cui statuto è stabilito che l'unione eserciti per il comune medesimo le seguenti funzioni fondamentali:

- funzioni di polizia municipale e polizia amministrativa locale, a far data dal 16 aprile 2012;
- edilizia scolastica, organizzazione e gestione dei servizi scolastici, a far data dal 16 aprile 2012;
- attività, in ambito comunale, di pianificazione di protezione civile e di coordinamento dei primi soccorsi, a far data dal 1° gennaio 2013;
- servizi in materia di statistica, a far data dal 30 dicembre 2013.

Il comune di **Mulazzo** fa parte dell'Unione di Comuni Montana Lunigiana, nel cui statuto è stabilito che l'unione eserciti per il comune medesimo le seguenti funzioni fondamentali:

- funzioni di polizia municipale e polizia amministrativa locale, a far data dal 31 dicembre 2011;
- servizi in materia statistica, a far data dal 1° gennaio 2012;
- attività, in ambito comunale, di pianificazione di protezione civile e di coordinamento dei primi soccorsi, a far data dal 1° gennaio 2013;
- organizzazione e gestione dei servizi di raccolta, avvio e smaltimento e recupero dei rifiuti urbani e la riscossione dei relativi tributi, a far data dal 1° gennaio 2013;
- catasto, a far data dal 1° gennaio 2014.

Il comune di **Murlo** fa parte dell'Unione dei Comuni della Val di Merse, nel cui statuto è stabilito che l'unione eserciti per il comune medesimo le seguenti funzioni fondamentali:

- attività, in ambito comunale, di pianificazione di protezione civile e di coordinamento dei primi soccorsi, a far data dal 1° dicembre 2008;
- servizi in materia statistica, a far data dal 1° dicembre 2008;

- funzioni di polizia municipale e polizia amministrativa locale, a far data dal 30 aprile 2009;
- catasto, a far data dal 31 dicembre 2012;
- organizzazione generale dell'amministrazione, gestione finanziaria e contabile e controllo, a far data dal 31 dicembre 2013;
- organizzazione dei servizi pubblici di interesse generale di ambito comunale, ivi compresi i servizi di trasporto pubblico comunale, a far data dal 31 dicembre 2013;
- pianificazione urbanistica ed edilizia di ambito comunale, a far data dal 31 dicembre 2013;
- organizzazione e gestione dei servizi di raccolta, avvio e smaltimento e recupero dei rifiuti urbani e la riscossione dei relativi tributi, a far data dal 31 dicembre 2013;
- edilizia scolastica, organizzazione e gestione dei servizi scolastici, a far data dal 31 dicembre 2013.

Il comune di **Orciano Pisano** ha sottoscritto le seguenti convenzioni:

- attività, in ambito comunale, di pianificazione di protezione civile e di coordinamento dei primi soccorsi, a far data dal 3 marzo 2008, con scadenza 3 marzo 2018;
- funzioni di polizia municipale e polizia amministrativa locale, a far data dal 30 aprile 2013, con scadenza 30 aprile 2016;
- catasto, a far data dal 30 aprile 2013, con scadenza 30 aprile 2016.

Il comune di **Ortignano Raggiolo** fa parte dell'Unione dei Comuni Montani del Casentino, nel cui statuto è stabilito che l'unione eserciti per il comune medesimo le seguenti funzioni fondamentali:

- attività, in ambito comunale, di pianificazione di protezione civile e di coordinamento dei primi soccorsi, a far data dal 1° gennaio 2012;
- progettazione e gestione del sistema locale dei servizi sociali ed erogazione delle relative prestazioni ai cittadini, a far data dal 1° gennaio 2012;
- organizzazione e gestione dei servizi di raccolta, avvio e smaltimento e recupero dei rifiuti urbani e la riscossione dei relativi tributi, a far data dal 1° gennaio 2012;
- funzioni di polizia municipale e polizia amministrativa locale, a far data dall'11 settembre 2012;
- catasto, a far data dal 1° gennaio 2012.

Il comune di **Palaia** fa parte dell'Unione Valdera, nel cui statuto è stabilito che l'unione eserciti per il comune medesimo le seguenti funzioni fondamentali:

- progettazione e gestione del sistema locale dei servizi sociali ed erogazione delle relative prestazioni ai cittadini, escluse quelle affidate ad altri enti, a far data dal 30 dicembre 2008;
- attività, in ambito comunale, di pianificazione di protezione civile e di coordinamento dei primi soccorsi, a far data dal 30 giugno 2011;
- funzioni di polizia municipale e polizia amministrativa locale, a far data dal 10 settembre 2012;
- edilizia scolastica, organizzazione e gestione dei servizi scolastici, a far data dal 10 settembre 2012;
- servizi in materia statistica, a far data dal 10 settembre 2012.

Il comune di **Palazzuolo sul Senio** fa parte dell'Unione Montana dei Comuni del Mugello, nel cui statuto è stabilito che l'unione eserciti per il comune medesimo le seguenti funzioni fondamentali:

- attività, in ambito comunale, di pianificazione di protezione civile e di coordinamento dei primi soccorsi, a far data dal 15 dicembre 2011;
- catasto, a far data dal 15 dicembre 2011;
- funzioni di polizia municipale e polizia amministrativa locale, a far data dal 1° dicembre



2012.

Il comune di **Peccioli** fa parte dell'Unione Valdera, nel cui statuto è stabilito che l'unione eserciti per il comune medesimo le seguenti funzioni fondamentali:

- progettazione e gestione del sistema locale dei servizi sociali ed erogazione delle relative prestazioni ai cittadini, escluse quelle affidate ad altri enti, a far data dal 30 dicembre 2008;
- attività, in ambito comunale, di pianificazione di protezione civile e di coordinamento dei primi soccorsi, a far data dal 30 giugno 2011;
- funzioni di polizia municipale e polizia amministrativa locale, a far data dal 10 settembre 2012;
- edilizia scolastica, organizzazione e gestione dei servizi scolastici, a far data dal 10 settembre 2012;
- servizi in materia statistica, a far data dal 10 settembre 2012.

Il comune di **Pergine Valdarno** fa parte dell'Unione dei Comuni dei Tre Colli, nel cui statuto è stabilito che l'unione eserciti per il comune medesimo le seguenti funzioni fondamentali:

- attività, in ambito comunale, di pianificazione di protezione civile e di coordinamento dei primi soccorsi, a far data dal 30 dicembre 2012;
- progettazione e gestione del sistema locale dei servizi sociali ed erogazione delle relative prestazioni ai cittadini, a far data dal 30 dicembre 2012;
- edilizia scolastica, organizzazione e gestione dei servizi scolastici, a far data dal 30 dicembre 2012.

Il comune di **Piazza al Serchio** fa parte dell'Unione Comuni Garfagnana, nel cui statuto è stabilito che l'unione eserciti per il comune medesimo le seguenti funzioni fondamentali:

- attività, in ambito comunale, di pianificazione di protezione civile e di coordinamento dei primi soccorsi, a far data dal 23 dicembre 2011;
- catasto, a far data dal 23 dicembre 2011;
- servizi in materia statistica, a far data dal 23 dicembre 2011;
- funzioni di polizia municipale e polizia amministrativa locale, a far data dal 30 dicembre 2011.

Il comune di **Pienza** ha sottoscritto le seguenti convenzioni:

- attività, in ambito comunale, di pianificazione di protezione civile e di coordinamento dei primi soccorsi, a far data dal 27 novembre 2009, con scadenza 31 dicembre 2015;
- funzioni di polizia municipale e polizia amministrativa locale, a far data dal 30 dicembre 2009, con scadenza 31 dicembre 2019.

Il comune di Pienza, inoltre, ha trasmesso la deliberazione di approvazione della convenzione relativa alla funzione progettazione e gestione del sistema locale dei servizi sociali ed erogazione delle relative prestazioni ai cittadini.

Il comune di **Pieve Fosciana** fa parte dell'Unione Comuni Garfagnana, nel cui statuto è stabilito che l'unione eserciti per il comune medesimo le seguenti funzioni fondamentali:

- attività, in ambito comunale, di pianificazione di protezione civile e di coordinamento dei primi soccorsi, a far data dal 23 dicembre 2011;
- catasto, a far data dal 23 dicembre 2011;
- servizi in materia statistica, a far data dal 23 dicembre 2011;

- funzioni di polizia municipale e polizia amministrativa locale, a far data dal 30 dicembre 2011.

Il comune di **Piteglio** fa parte dell'Unione di Comuni Montani Appennino Pistoiese, nel cui statuto è stabilito che l'unione eserciti per il comune medesimo le seguenti funzioni fondamentali:

- progettazione e gestione del sistema locale dei servizi sociali ed erogazione delle relative prestazioni ai cittadini, a far data dal 31 dicembre 2013;
- attività, in ambito comunale, di pianificazione di protezione civile e di coordinamento dei primi soccorsi, a far data dal 31 dicembre 2013;
- funzioni di polizia municipale e polizia amministrativa locale, a far data dal 1° aprile 2014.

Il comune di **Podenzana** fa parte dell'Unione di Comuni Montana Lunigiana, nel cui statuto è stabilito che l'unione eserciti per il comune medesimo le seguenti funzioni fondamentali:

- funzioni di polizia municipale e polizia amministrativa locale, a far data dal 31 dicembre 2011;
- servizi in materia statistica, a far data dal 1° gennaio 2012;
- attività, in ambito comunale, di pianificazione di protezione civile e di coordinamento dei primi soccorsi, a far data dal 1° gennaio 2013;
- organizzazione e gestione dei servizi di raccolta, avvio e smaltimento e recupero dei rifiuti urbani e la riscossione dei relativi tributi, a far data dal 1° gennaio 2013;
- catasto, a far data dal 1° gennaio 2014.

Il comune di **Radda in Chianti** ha sottoscritto le seguenti convenzioni:

- catasto, a far data dal 31 dicembre 2012, con scadenza 31 dicembre 2015;
- attività, in ambito comunale, di pianificazione di protezione civile e di coordinamento dei primi soccorsi, a far data dal 31 dicembre 2012, con scadenza 31 dicembre 2015;
- progettazione e gestione del sistema locale dei servizi sociali ed erogazione delle relative prestazioni ai cittadini, a far data dal 31 dicembre 2012, con scadenza 31 dicembre 2015.

Il comune di **Radiconfani** in forma associata, tramite l'unione di comuni alla quale aderisce, Unione dei Comuni Amiata Val d'Orcia, nel cui statuto è stabilito che l'unione eserciti per il comune medesimo le seguenti funzioni fondamentali:

- funzioni di polizia municipale e polizia amministrativa locale, a far data dal 1° gennaio 2012;
- attività, in ambito comunale, di pianificazione di protezione civile e di coordinamento dei primi soccorsi, a far data dal 1° gennaio 2012;
- catasto, a far data dal 1° gennaio 2012;
- servizi in materia statistica, a far data dal 1° gennaio 2012;
- progettazione e gestione del sistema locale dei servizi sociali ed erogazione delle relative prestazioni ai cittadini, a far data dal 31 dicembre 2012.

Il comune di **Radicondoli** a far data dal 9 maggio 2014 è receduto dall'Unione dei Comuni della Val di Merse e, a tutt'oggi, non ha trasmesso atti di attivazione di gestioni associate di funzioni fondamentali.

Il comune di **Rio Marina** ha sottoscritto le seguenti convenzioni:

- attività, in ambito comunale, di pianificazione di protezione civile e di coordinamento dei primi soccorsi, a far data dal 21 febbraio 2013, con scadenza 21 febbraio 2016;
- edilizia scolastica, organizzazione e gestione dei servizi scolastici, a far data dal 21 febbraio

2013, con scadenza 21 febbraio 2016.

Il comune di **Rio nell'Elba** ha sottoscritto le seguenti convenzioni:

- attività, in ambito comunale, di pianificazione di protezione civile e di coordinamento dei primi soccorsi, a far data dal 21 febbraio 2013, con scadenza 21 febbraio 2016;
- edilizia scolastica, organizzazione e gestione dei servizi scolastici, a far data dal 21 febbraio 2013, con scadenza 21 febbraio 2016.

E' stata trasmessa, inoltre, la sola deliberazione di approvazione della convenzione relativa alla funzione di polizia municipale e polizia amministrativa locale.

Il comune di **Riparbella** fa parte dell'Unione Colli Marittimi Pisani, nel cui statuto è stabilito che l'unione eserciti per il comune medesimo le seguenti funzioni fondamentali:

- funzioni di polizia municipale e polizia amministrativa locale, a far data dal 30 dicembre 2011;
- edilizia scolastica, organizzazione e gestione dei servizi scolastici, a far data dal 30 dicembre 2011.

Il comune, inoltre, ha sottoscritto le seguenti convenzioni:

- attività, in ambito comunale, di pianificazione di protezione civile e di coordinamento dei primi soccorsi, a far data dal 3 marzo 2008, con scadenza 3 marzo 2018;
- catasto, a far data dal 1° gennaio 2013, con scadenza indeterminata.

Il comune di **Roccalbegna** fa parte dell'Unione dei Comuni Montani Amiata Grossetana, nel cui statuto è stabilito che l'unione eserciti per il comune medesimo le seguenti funzioni fondamentali:

- attività, in ambito comunale, di pianificazione di protezione civile e di coordinamento dei primi soccorsi, a far data dal 1° gennaio 2012;
- edilizia scolastica, organizzazione e gestione dei servizi scolastici, a far data dal 1° agosto 2012;
- catasto, a far data dal 31 ottobre 2012;
- funzioni di polizia municipale e polizia amministrativa locale, a far data dal 1° gennaio 2013;
- organizzazione generale dell'amministrazione, gestione finanziaria e contabile e controllo, a far data dal 1° gennaio 2014;
- pianificazione urbanistica ed edilizia di ambito comunale, a far data dal 1° gennaio 2014;
- organizzazione e gestione dei servizi di raccolta, avvio e smaltimento e recupero dei rifiuti urbani e la riscossione dei relativi tributi, a far data dal 1° gennaio 2014;
- progettazione e gestione del sistema locale dei servizi sociali ed erogazione delle relative prestazioni ai cittadini, a far data dal 1° gennaio 2014.

Il comune di **Sambuca Pistoiese** fa parte dell'Unione di Comuni Montani Appennino Pistoiese, nel cui statuto è stabilito che l'unione eserciti per il comune medesimo le seguenti funzioni fondamentali:

- progettazione e gestione del sistema locale dei servizi sociali ed erogazione delle relative prestazioni ai cittadini, a far data dal 31 dicembre 2013;
- attività, in ambito comunale, di pianificazione di protezione civile e di coordinamento dei primi soccorsi, a far data dal 31 dicembre 2013.

Il comune, inoltre, ha sottoscritto la seguente convenzione:

- funzioni di polizia municipale e polizia amministrativa locale, a far data dal 1° gennaio 2013, con scadenza 31 dicembre 2015.

Il comune di **San Casciano dei Bagni** fa parte dell'Unione dei Comuni Valdichiana Senese, nel cui statuto è stabilito che l'unione eserciti per il comune medesimo le seguenti funzioni fondamentali:

- attività, in ambito comunale, di pianificazione di protezione civile e di coordinamento dei primi soccorsi, a far data dal 31 dicembre 2008;
- catasto, a far data dal 31 dicembre 2008;
- servizi in materia statistica, a far data dal 31 dicembre 2008;
- funzioni di polizia municipale e polizia amministrativa locale, a far data dal 1° aprile 2014.

Il comune di **San Giovanni d'Asso** ha sottoscritto le seguenti convenzioni:

- catasto, a far data dal 30 gennaio 2013, con scadenza 30 gennaio 2016;
- organizzazione generale dell'amministrazione, gestione finanziaria e contabile e controllo, a far data dal 1° gennaio 2014, con scadenza 1° gennaio 2017;
- servizi in materia statistica, a far data dal 1° gennaio 2014, con scadenza 1° gennaio 2017;
- progettazione e gestione del sistema locale dei servizi sociali ed erogazione delle relative prestazioni ai cittadini, a far data dal 1° gennaio 2014, con scadenza 1° gennaio 2017;
- funzioni di polizia municipale e polizia amministrativa locale, a far data dal 1° gennaio 2014, con scadenza 1° gennaio 2017;
- pianificazione urbanistica ed edilizia di ambito comunale, a far data dal 1° gennaio 2014, con scadenza 1° gennaio 2017;
- organizzazione e gestione dei servizi di raccolta, avvio e smaltimento e recupero dei rifiuti urbani, e riscossione dei relativi tributi, a far data dal 1° gennaio 2014, con scadenza 1° gennaio 2017;
- organizzazione dei servizi pubblici di interesse generale di ambito comunale, ivi compresi i servizi di trasporto pubblico comunale, a far data dal 1° gennaio 2014, con scadenza 1° gennaio 2017;
- attività, in ambito comunale, di pianificazione di protezione civile e di coordinamento dei primi soccorsi, a far data dal 1° gennaio 2014, con scadenza 1° gennaio 2017;
- edilizia scolastica, organizzazione e gestione dei servizi scolastici, a far data dal 30 gennaio 2013, con scadenza 30 gennaio 2016.

Il comune di **San Godenzo** fa parte dell'Unione di Comuni Valdarno e Valdisieve, nel cui statuto è stabilito che l'unione eserciti per il comune medesimo le seguenti funzioni fondamentali:

- attività, in ambito comunale, di pianificazione di protezione civile e di coordinamento dei primi soccorsi, a far data dal 27 ottobre 2010;
- catasto, a far data dal 27 ottobre 2010;
- funzioni di polizia municipale e polizia amministrativa locale, a far data dal 31 dicembre 2012.

Il comune di **San Quirico d'Orcia** in forma associata, tramite l'unione di comuni alla quale aderisce, Unione dei Comuni Amiata Val d'Orcia, nel cui statuto è stabilito che l'unione eserciti per il comune medesimo le seguenti funzioni fondamentali:

- funzioni di polizia municipale e polizia amministrativa locale, a far data dal 1° gennaio 2012;
- attività, in ambito comunale, di pianificazione di protezione civile e di coordinamento dei primi soccorsi, a far data dal 1° gennaio 2012;
- servizi in materia statistica, a far data dal 1° gennaio 2012;

- catasto, a far data dal 14 novembre 2012;
- progettazione e gestione del sistema locale dei servizi sociali ed erogazione delle relative prestazioni ai cittadini, a far data dal 31 dicembre 2012.

Il comune di **San Romano in Garfagnana** fa parte dell'Unione Comuni Garfagnana, nel cui statuto è stabilito che l'unione eserciti per il comune medesimo le seguenti funzioni fondamentali:

- attività, in ambito comunale, di pianificazione di protezione civile e di coordinamento dei primi soccorsi, a far data dal 23 dicembre 2011;
- catasto, a far data dal 23 dicembre 2011;
- servizi in materia statistica, a far data dal 23 dicembre 2011;
- funzioni di polizia municipale e polizia amministrativa locale, a far data dal 30 dicembre 2011.

Il comune di **Santa Fiora** fa parte dell'Unione dei Comuni Montani Amiata Grossetana, nel cui statuto è stabilito che l'unione eserciti per il comune medesimo le seguenti funzioni fondamentali:

- attività, in ambito comunale, di pianificazione di protezione civile e di coordinamento dei primi soccorsi, a far data dal 1° gennaio 2012;
- edilizia scolastica, organizzazione e gestione dei servizi scolastici, a far data dal 1° agosto 2012;
- catasto, a far data dal 31 ottobre 2012;
- funzioni di polizia municipale e polizia amministrativa locale, a far data dal 1° gennaio 2013;
- organizzazione generale dell'amministrazione, gestione finanziaria e contabile e controllo, a far data dal 1° gennaio 2014;
- pianificazione urbanistica ed edilizia di ambito comunale, a far data dal 1° gennaio 2014;
- organizzazione e gestione dei servizi di raccolta, avvio e smaltimento e recupero dei rifiuti urbani e la riscossione dei relativi tributi, a far data dal 1° gennaio 2014;
- progettazione e gestione del sistema locale dei servizi sociali ed erogazione delle relative prestazioni ai cittadini, a far data dal 1° gennaio 2014.

Il comune di **Santa Luce** ha sottoscritto le seguenti convenzioni:

- attività, in ambito comunale, di pianificazione di protezione civile e di coordinamento dei primi soccorsi, a far data dal 3 marzo 2008, con scadenza 3 marzo 2018;
- funzioni di polizia municipale e polizia amministrativa locale, a far data dal 30 aprile 2013, con scadenza 30 aprile 2016;
- catasto, a far data dal 30 aprile 2013, con scadenza 30 aprile 2016.

Il comune di **Sassetta** ha sottoscritto le seguenti convenzioni:

- funzioni di polizia municipale e polizia amministrativa locale, a far data dal 2 aprile 2009, con durata illimitata;
- catasto, a far data dal 13 maggio 2013, con durata illimitata;
- attività, in ambito comunale, di pianificazione di protezione civile e di coordinamento dei primi soccorsi, a far data dal 13 maggio 2013, con durata illimitata.

Il comune di **Scarlino** ha sottoscritto la seguente convenzione:

- attività, in ambito comunale, di pianificazione di protezione civile e di coordinamento dei primi soccorsi, a far data dal 4 febbraio 2013, con durata illimitata;
- edilizia scolastica, organizzazione e gestione dei servizi scolastici, a far data dal 5 febbraio 2013, con durata illimitata.

Il comune di **Seggiano** fa parte dell'Unione dei Comuni Montani Amiata Grossetana, nel cui statuto è stabilito che l'unione eserciti per il comune medesimo le seguenti funzioni fondamentali:

- attività, in ambito comunale, di pianificazione di protezione civile e di coordinamento dei primi soccorsi, a far data dal 1° gennaio 2012;
- edilizia scolastica, organizzazione e gestione dei servizi scolastici, a far data dal 1° agosto 2012;
- catasto, a far data dal 31 ottobre 2012;
- funzioni di polizia municipale e polizia amministrativa locale, a far data dal 1° gennaio 2013;
- organizzazione generale dell'amministrazione, gestione finanziaria e contabile e controllo, a far data dal 1° gennaio 2014;
- pianificazione urbanistica ed edilizia di ambito comunale, a far data dal 1° gennaio 2014;
- organizzazione e gestione dei servizi di raccolta, avvio e smaltimento e recupero dei rifiuti urbani e la riscossione dei relativi tributi, a far data dal 1° gennaio 2014;
- progettazione e gestione del sistema locale dei servizi sociali ed erogazione delle relative prestazioni ai cittadini, a far data dal 1° gennaio 2014.

Il comune di **Semproniano** fa parte dell'Unione dei Comuni Montani Amiata Grossetana, nel cui statuto è stabilito che l'unione eserciti per il comune medesimo le seguenti funzioni fondamentali:

- attività, in ambito comunale, di pianificazione di protezione civile e di coordinamento dei primi soccorsi, a far data dal 1° gennaio 2012;
- edilizia scolastica, organizzazione e gestione dei servizi scolastici, a far data dal 1° agosto 2012;
- catasto, a far data dal 31 ottobre 2012;
- funzioni di polizia municipale e polizia amministrativa locale, a far data dal 1° gennaio 2013;
- organizzazione generale dell'amministrazione, gestione finanziaria e contabile e controllo, a far data dal 1° gennaio 2014;
- pianificazione urbanistica ed edilizia di ambito comunale, a far data dal 1° gennaio 2014;
- organizzazione e gestione dei servizi di raccolta, avvio e smaltimento e recupero dei rifiuti urbani e la riscossione dei relativi tributi, a far data dal 1° gennaio 2014;
- progettazione e gestione del sistema locale dei servizi sociali ed erogazione delle relative prestazioni ai cittadini, a far data dal 1° gennaio 2014.

Il comune di **Sestino** fa parte dell'Unione Montana dei comuni della Valtiberina Toscana, nel cui statuto è stabilito che l'unione eserciti per il comune medesimo le seguenti funzioni fondamentali:

- funzioni di polizia municipale e polizia amministrativa locale, a far data dal 31 dicembre 2011;
- progettazione e gestione del sistema locale dei servizi sociali ed erogazione delle relative prestazioni ai cittadini, a far data dal 31 dicembre 2011;
- attività, in ambito comunale, di pianificazione di protezione civile e di coordinamento dei primi soccorsi, a far data dal 31 dicembre 2012;
- catasto, a far data dal 1° novembre 2012;
- organizzazione generale dell'amministrazione, gestione finanziaria e contabile e controllo, a far data dal 1° gennaio 2014;
- organizzazione dei servizi pubblici di interesse generale di ambito comunale, ivi compresi i servizi di trasporto pubblico comunale far data dal 1° gennaio 2014;
- edilizia scolastica, organizzazione e gestione dei servizi scolastici, a far data dal 1° gennaio

2014;

- organizzazione e gestione dei servizi di raccolta, avvio e smaltimento e recupero dei rifiuti urbani e la riscossione dei relativi tributi, a far data dal 1° gennaio 2014;
- pianificazione urbanistica ed edilizia di ambito comunale, a far data dal 1° gennaio 2014.

Il comune di **Sillano** fa parte dell'Unione Comuni Garfagnana, nel cui statuto è stabilito che l'unione eserciti per il comune medesimo le seguenti funzioni fondamentali:

- attività, in ambito comunale, di pianificazione di protezione civile e di coordinamento dei primi soccorsi, a far data dal 23 dicembre 2011;
- catasto, a far data dal 23 dicembre 2011;
- servizi in materia statistica, a far data dal 23 dicembre 2011;
- funzioni di polizia municipale e polizia amministrativa locale, a far data dal 30 dicembre 2011.

Il comune di **Stia** è estinto a far data dal 1° gennaio 2014 a seguito della legge regionale 22 novembre 2013, n. 70 (Istituzione del Comune di Pratovecchio Stia, per fusione dei Comuni di Pratovecchio e di Stia).

Il comune di **Suvereto** non ha trasmesso documentazione comprovante l'avvio all'esercizio associato obbligatorio delle funzioni fondamentali, alla data del 1° giugno 2014, essendo scadute quelle già sottoscritte.

Il comune di **Talla** fa parte dell'Unione dei Comuni Montani del Casentino, nel cui statuto è stabilito che l'unione eserciti per il comune medesimo le seguenti funzioni fondamentali:

- attività, in ambito comunale, di pianificazione di protezione civile e di coordinamento dei primi soccorsi, a far data dal 1° gennaio 2012;
- progettazione e gestione del sistema locale dei servizi sociali ed erogazione delle relative prestazioni ai cittadini, a far data dal 1° gennaio 2012;
- organizzazione e gestione dei servizi di raccolta, avvio e smaltimento e recupero dei rifiuti urbani e la riscossione dei relativi tributi, a far data dal 1° gennaio 2012;
- funzioni di polizia municipale e polizia amministrativa locale, a far data dall'11 settembre 2012;
- catasto, a far data dal 1° gennaio 2012.

Il comune di **Terricciola** fa parte dell'Unione Valdera, nel cui statuto è stabilito che l'unione eserciti per il comune medesimo le seguenti funzioni fondamentali:

- progettazione e gestione del sistema locale dei servizi sociali ed erogazione delle relative prestazioni ai cittadini, escluse quelle affidate ad altri enti, a far data dal 30 dicembre 2008;
- attività, in ambito comunale, di pianificazione di protezione civile e di coordinamento dei primi soccorsi, a far data dal 30 giugno 2011;
- funzioni di polizia municipale e polizia amministrativa locale, a far data dal 10 settembre 2012;
- edilizia scolastica, organizzazione e gestione dei servizi scolastici, a far data dal 10 settembre 2012;
- servizi in materia statistica, a far data dal 10 settembre 2012.

Il comune di **Trequanda** fa parte dell'Unione dei Comuni Valdichiana Senese, nel cui statuto è stabilito che l'unione eserciti per il comune medesimo le seguenti funzioni fondamentali:

- attività, in ambito comunale, di pianificazione di protezione civile e di coordinamento dei

- primi soccorsi, a far data dal 31 dicembre 2008;
- catasto, a far data dal 31 dicembre 2008;
- servizi in materia statistica, a far data dal 31 dicembre 2008;
- funzioni di polizia municipale e polizia amministrativa locale, a far data dal 1° aprile 2014.

Il comune di **Tresana** fa parte dell'Unione di Comuni Montana Lunigiana, nel cui statuto è stabilito che l'unione eserciti per il comune medesimo le seguenti funzioni fondamentali:

- funzioni di polizia municipale e polizia amministrativa locale, a far data dal 31 dicembre 2011;
- servizi in materia statistica, a far data dal 1° gennaio 2012;
- attività, in ambito comunale, di pianificazione di protezione civile e di coordinamento dei primi soccorsi, a far data dal 1° gennaio 2013;
- organizzazione e gestione dei servizi di raccolta, avvio e smaltimento e recupero dei rifiuti urbani e la riscossione dei relativi tributi, a far data dal 1° gennaio 2013;
- catasto, a far data dal 1° gennaio 2014.

Il comune di **Vagli Sotto** ha sottoscritto le seguenti convenzioni:

- funzioni di polizia municipale e polizia amministrativa locale, a far data dal 3 aprile 2012, con scadenza 3 aprile 2017;
- attività, in ambito comunale, di pianificazione di protezione civile e di coordinamento dei primi soccorsi, a far data dal 28 gennaio 2013, con scadenza 31 dicembre 2015;
- catasto, a far data dal 28 gennaio 2013, con scadenza 31 dicembre 2015;
- servizi in materia statistica, a far data dal 28 gennaio 2013, con scadenza 31 dicembre 2015.

Il comune di **Vergemoli** è estinto a far data dal 1° gennaio 2014 a seguito della legge regionale 30 luglio 2013, n. 43 (Istituzione del Comune di Fabbriche di Vergemoli, per fusione dei Comuni di Fabbriche di Vallico e Vergemoli).

Il comune di **Villa Basilica** ha sottoscritto le seguenti convenzioni:

- attività, in ambito comunale, di pianificazione di protezione civile e di coordinamento dei primi soccorsi, a far data dal 1° gennaio 2013, con scadenza 1° gennaio 2016;
- catasto, a far data dal 1° gennaio 2013, con scadenza 1° gennaio 2016;
- edilizia scolastica, organizzazione e gestione dei servizi scolastici, a far data dal 1° gennaio 2013, con scadenza 1° gennaio 2016.

Il comune di **Villa Collemantina** fa parte dell'Unione Comuni Garfagnana, nel cui statuto è stabilito che l'unione eserciti per il comune medesimo le seguenti funzioni fondamentali:

- attività, in ambito comunale, di pianificazione di protezione civile e di coordinamento dei primi soccorsi, a far data dal 23 dicembre 2011;
- catasto, a far data dal 23 dicembre 2011;
- servizi in materia statistica, a far data dal 23 dicembre 2011;
- funzioni di polizia municipale e polizia amministrativa locale, a far data dal 30 dicembre 2011.

Il comune di **Zeri** fa parte dell'Unione di Comuni Montana Lunigiana, nel cui statuto è stabilito che l'unione eserciti per il comune medesimo le seguenti funzioni fondamentali:

- funzioni di polizia municipale e polizia amministrativa locale, a far data dal 31 dicembre 2011;



- servizi in materia statistica, a far data dal 1° gennaio 2012;
- attività, in ambito comunale, di pianificazione di protezione civile e di coordinamento dei primi soccorsi, a far data dal 1° gennaio 2013;
- organizzazione e gestione dei servizi di raccolta, avvio e smaltimento e recupero dei rifiuti urbani e la riscossione dei relativi tributi, a far data dal 1° gennaio 2013;
- catasto, a far data dal 1° gennaio 2014.

Considerando che la ricognizione degli atti trasmessi è stata effettuata al 1° giugno 2014, e quindi quando ancora non è scaduto il termine per l'attivazione delle ulteriori tre funzioni previste dall'articolo 14, del d.l. 78/2010, la maggior parte dei comuni ancora non ha provveduto a trasmettere gli atti relativi all'attivazione dell'esercizio obbligatorio delle funzioni fondamentali. Come già ricordato, dal 1° gennaio 2014 i comuni tenuti all'esercizio associato obbligatorio delle funzioni fondamentali sono diventati 100, 16 dei quali hanno trasmesso atti da cui può desumersi (salvo quanto detto nelle Precisazioni preliminari al capitolo 2) l'avvenuta attivazione dell'esercizio associato di un numero di funzioni fondamentali corrispondente a quanto richiesto dalla legge statale per la scadenza 30 giugno 2014. Per 84 comuni, invece, indicati nel grafico sottostante come "comuni non associati per 6 funzioni" non è possibile fare questa deduzione.

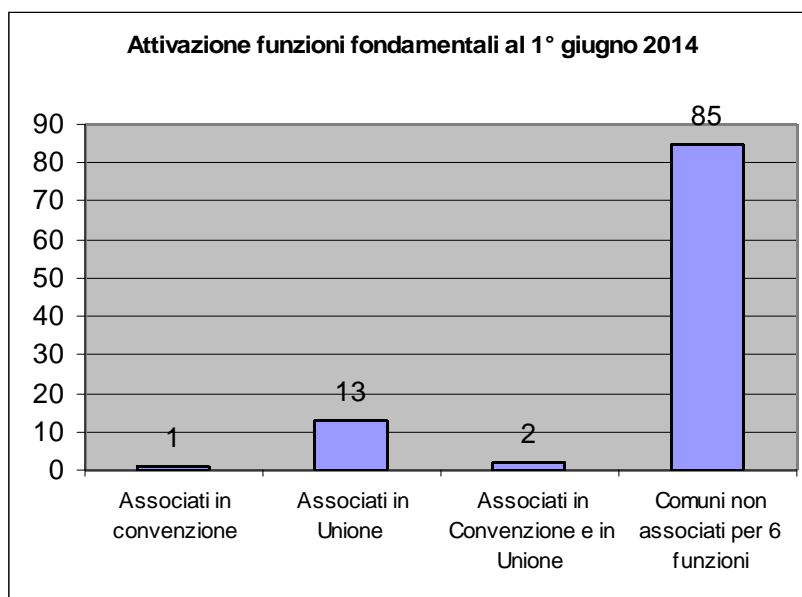

## **PARTE TERZA: LE AGGREGAZIONI E LE FORME ASSOCIATIVE COSTITUITE**

L'articolo 14 del d.l. 78/2010 prevede che la regione, nelle materie di cui all'articolo 117, commi terzo e quarto, della Costituzione, individua la dimensione territoriale ottimale e omogenea per area geografica per lo svolgimento, in forma obbligatoriamente associata delle funzioni fondamentali dei comuni, mediante unione o convenzione (comma 28 del medesimo articolo 14). Nell'ambito della normativa regionale, i comuni avviano l'esercizio delle funzioni fondamentali in forma associata entro il termine indicato dalla normativa statale.

La l.r. 68/2011 stabilisce che la dimensione territoriale adeguata per l'esercizio obbligatorio delle funzioni fondamentali dei comuni è costituita da aggregazioni di comuni aventi territorio di norma contermine e compreso in una stessa provincia o città metropolitana, con popolazione complessiva superiore a 5.000 abitanti. Questo limite è raggiunto dai comuni obbligati tra di loro, o in aggregazione con altri comuni dell'ambito. Nell'allegato A, alla l.r. 68/2011, sono individuati 39 ambiti di dimensione territoriale adeguata per l'esercizio obbligatorio delle funzioni fondamentali dei comuni.

Sono esclusi dall'obbligo dell'esercizio associato delle funzioni fondamentali, ai sensi dell'articolo 14, comma 28, del d.l. 78/2010, i comuni il cui territorio coincide integralmente con quello di una o di più isole. Ne deriva che i comuni di Capraia Isola e di Isola del Giglio, in ragione della specificità insulare del loro territorio, non sono obbligati all'esercizio associato delle funzioni fondamentali.

Nell'ambito dei territori dell'allegato A alla l.r. 68/2011 i comuni con popolazione fino a 5.000 abitanti, ovvero fino a 3.000 abitanti se hanno fatto parte di comunità montane, danno avvio all'esercizio associato delle funzioni fondamentali mediante convenzione o unione di comuni, osservando i seguenti limiti dimensionali:

- il limite demografico minimo è di 5.001 abitanti e deve essere raggiunto da aggregazioni cui partecipano comuni obbligati o comuni obbligati e non obbligati; se i comuni obbligati non raggiungono il limite di 5.001 abitanti, il limite si considera rispettato se le funzioni fondamentali sono esercitate in una unione di comuni avente almeno 5.001 abitanti;
- il limite dimensionale suddetto può essere diverso se la popolazione dell'ambito è inferiore, in tal caso corrisponde alla popolazione complessiva dell'ambito stesso;
- il limite dimensionale, inoltre, può essere inferiore a 5.001 abitanti se nell'ambito è presente un solo comune obbligato all'esercizio associato delle funzioni fondamentali, in tal caso il limite dimensionale corrisponde alla somma della popolazione del comune obbligato e del comune contermine associato;
- il limite dimensionale può essere inferiore a 5.001 abitanti, se almeno tre comuni costituiscono una unione di comuni e svolgono, mediante la medesima unione, tutte le funzioni fondamentali per le quali è previsto l'esercizio associato obbligatorio e, in tal caso, il limite dimensionale corrisponde alla popolazione complessiva dei comuni costituenti l'unione.

I comuni, ai sensi dell'articolo 57, comma 2, della l.r. 68/2011, sono tenuti a trasmettere gli atti associativi e le loro modifiche, entro quindici giorni dalla loro stipulazione, alla Giunta regionale e alle prefetture-uffici territoriali del Governo competenti per territorio. Sulla base degli atti trasmessi vengono riportate, per singolo ambito, le forme associative attivate (unioni o convenzioni) e le

funzioni svolte in forma associata. Anche in questa descrizione valgono le **Precisazioni preliminari** contenute nel capitolo 2 della Parte seconda, e – quanto alle funzioni fondamentali effettivamente svolte dalle unioni – le risultanze delle verifiche riportate al capitolo 2 della Parte quarta.

## **AMBITO 1**

L'ambito è costituito dai comuni di:

- Bibbiena;
- Castel Focognano
- Castel San Niccolò
- Chitignano
- Chiusi della Verna
- Montemignaio
- Pratovecchio Stia\*
- Ortignano Raggiolo
- Poppi
- Talla

\* Con legge regionale 22 novembre 2013, n. 70, è stato istituito il comune di Pratovecchio Stia, per fusione dei comuni di Pratovecchio e di Stia a far data dal 1 gennaio 2014. Il nuovo comune sostituisce nell'ambito gli estinti comuni di Pratovecchio e Stia.

Tra parte dei comuni dell'ambito è costituita una unione di comuni denominata **Unione dei Comuni Montani del Casentino** mediante atto stipulato in data 29 novembre 2011 dai comuni di Castel Focognano, Castel San Niccolò, Chitignano, Chiusi della Verna, Montemignaio, Ortignano Raggiolo, Poppi, Stia e Talla.

L'estinto comune di Stia ha fatto parte dell'Unione dei comuni Montani del Casentino fino al 31 dicembre 2013, poiché con la l.r. 70/2013, istitutiva del comune di Pratovecchio Stia, è stata disposta la cessazione del comune di Stia dall'unione di comuni medesima. L'attuale composizione dell'unione di comuni, quindi, è la seguente: Castel Focognano, Castel San Niccolò, Chitignano, Chiusi della Verna, Montemignaio, Ortignano Raggiolo, Poppi e Talla.

Funzioni che lo statuto dell'unione prevede che siano esercitate per tutti i comuni aderenti:

- attività, in ambito comunale, di pianificazione di protezione civile e di coordinamento dei primi soccorsi, dal 1° gennaio 2012;
- progettazione e gestione del sistema locale dei servizi sociali ed erogazione delle relative prestazioni ai cittadini, dal 1° gennaio 2012;
- organizzazione e gestione dei servizi di raccolta, avvio e smaltimento e recupero dei rifiuti urbani e la riscossione dei relativi tributi, dal 1° gennaio 2012;
- catasto, dal 1° gennaio 2012;
- polizia municipale e polizia amministrativa locale, dall' 11 settembre 2012.

## **AMBITO 2**

L'ambito è costituito dai comuni di:

- Bucine
- Castelfranco Piandiscò\*
- Castiglion Fibocchi
- Cavriglia
- Laterina

- Loro Ciuffenna
- Montevarchi
- Pergine Valdarno
- San Giovanni Valdarno
- Terranuova Bracciolini

L'ambito era inizialmente costituito dai comuni di Castelfranco di Sopra, Castiglion Fibocchi, Loro Ciuffenna e Pian di Scò, poi modificato con deliberazione della Giunta regionale del 30 luglio 2012, n. 684, mediante aggregazione dei comuni di Laterina e Pergine Valdarno facenti parte dell'ambito 3 e che conseguentemente è stato soppresso e i comuni di Bucine, Cavriglia, Montevarchi, San Giovanni Valdarno, Terranuova Bracciolini, non facenti parti di alcun ambito.

\* Con legge regionale 18 giugno 2013, n. 32, è stato istituito il comune di Castelfranco Piandiscò, per fusione dei comuni di Castelfranco di Sopra e Pian di Scò a far data dal 1 gennaio 2014. Il nuovo comune sostituisce nell'ambito gli estinti comuni di Castelfranco di Sopra e di Pian di Scò.

Nell'ambito 2 sono costituite tre unioni di comuni.

**Unione dei Comuni del Pratomagno** costituita mediante atto stipulato in data 31 ottobre 2008 dai comuni di Castelfranco di Sopra, Castiglion Fibocchi, Loro Ciuffenna e Pian di Scò.

Con la l.r. 32/2013 istitutiva del comune di Castelfranco Piandiscò è stato disposto che il nuovo comune continua a far parte dell'Unione dei Comuni del Pratomagno, la medesima unione continua ad esercitare per il nuovo comune di Castelfranco Piandiscò, le medesime funzioni che entrambi i comuni estinti le avevano già assegnate. L'attuale composizione dell'unione di comuni, quindi, è la seguente: Castelfranco Piandiscò, Castiglion Fibocchi, Loro Ciuffenna.

Funzioni che lo statuto dell'unione prevede che siano esercitate per tutti i comuni aderenti:

- attività, in ambito comunale, di pianificazione di protezione civile e di coordinamento dei primi soccorsi, dal 1° dicembre 2008.

Ulteriori funzioni che lo statuto dell'unione prevede che siano esercitate per i comuni di Castelfranco Piandiscò, Castiglion Fibocchi:

- polizia municipale e polizia amministrativa locale, dal 7 settembre 2012.

Convenzione tra l'unione di comuni e il comune di Castiglion Fibocchi per:

- organizzazione generale dell'amministrazione, gestione finanziaria e contabile e controllo, dal 26 novembre 2013, fino al 26 novembre 2014;

**Unione di Comuni dei Tre Colli** costituita mediante atto stipulato in data 2 ottobre 2012 dai comuni di Bucine, Laterina e Pergine Valdarno.

Funzioni che lo statuto dell'unione prevede che siano esercitate per tutti i comuni aderenti:

- attività, in ambito comunale, di pianificazione di protezione civile e di coordinamento dei primi soccorsi, dal 30 dicembre 2012;
- progettazione e gestione del sistema locale dei servizi sociali ed erogazione delle relative prestazioni ai cittadini, dal 30 dicembre 2012;
- edilizia scolastica, organizzazione e gestione dei servizi scolastici, dal 30 dicembre 2012.

**Unione dei comuni di Cavriglia e San Giovanni Valdarno** costituita mediante atto stipulato in data 13 agosto 2013 dai comuni di Cavriglia e San Giovanni Valdarno.

Funzioni che lo statuto dell'unione prevede che siano esercitate per tutti i comuni aderenti:

- servizi in materia statistica, dal 1° maggio 2014.

### **AMBITO 3**

L'ambito era costituito dai comuni di Laterina e Pergine Valdarno poi soppresso con deliberazione della Giunta regionale del 30 luglio 2012, n. 684.

### **AMBITO 4**

L'ambito è costituito dai comuni di:

- Lucignano
- Marciano della Chiana

Non risultano trasmessi provvedimenti comprovanti che nell'ambito sia stato avviato l'esercizio associato di funzioni fondamentali.

### **AMBITO 5**

L'ambito è costituito dai comuni di:

- Anghiari
- Badia Tedalda
- Caprese Michelangelo
- Monterchi
- Pieve Santo Stefano
- Sansepolcro
- Sestino

Tra parte dei comuni dell'ambito è costituita una unione di comuni denominata **Unione Montana dei Comuni della Valtiberina Toscana** mediante atto stipulato in data 23 dicembre 2011 dai comuni di Anghiari, Badia Tedalda, Caprese Michelangelo, Monterchi, Sansepolcro e Sestino.

Funzioni che lo statuto dell'unione prevede che siano esercitate per tutti i comuni aderenti:

- progettazione e gestione del sistema locale dei servizi sociali ed erogazione delle relative prestazioni ai cittadini, dal 31 dicembre 2011;
- catasto, dal 1° novembre 2012;
- attività, in ambito comunale, di pianificazione di protezione civile e di coordinamento dei primi soccorsi, dal 31 dicembre 2012.

Ulteriori funzioni che lo statuto dell'unione prevede che siano esercitate per i comuni di Badia Tedalda, Caprese Michelangelo, Monterchi e Sestino:

- polizia municipale e polizia amministrativa locale, dal 31 dicembre 2011;
- organizzazione generale dell'amministrazione, gestione finanziaria e contabile e controllo, dal 1° gennaio 2014;
- organizzazione dei servizi pubblici di interesse generale di ambito comunale, ivi compresi i servizi e di trasporto pubblico comunale, dal 1° gennaio 2014;
- pianificazione urbanistica ed edilizia di ambito comunale, dal 1° gennaio 2014;
- organizzazione e gestione dei servizi di raccolta, avvio e smaltimento e recupero dei rifiuti urbani e la riscossione dei relativi tributi, dal 1° gennaio 2014;

- edilizia scolastica, organizzazione e gestione dei servizi scolastici, dal 1° gennaio 2014.

## **AMBITO 6**

L'ambito è costituito dai comuni di:

- Barberino Val d'Elsa
- San Casciano Val di Pesa
- Tavarnelle Val di Pesa

Ambito così composto a seguito della deliberazione della Giunta regionale 30 luglio 2012, n. 685 con l'inserimento del comune di San Casciano Val di Pesa.

Tra i comuni dell'ambito è costituita una unione di comuni denominata **Unione Comunale del Chianti Fiorentino** mediante atto stipulato in data 22 luglio 2010 dai comuni di Barberino Val d'Elsa e Tavarnelle Val di Pesa, alla quale ha aderito anche il comune di San Casciano Val di Pesa, nell'anno 2012.

Funzione che lo statuto dell'unione prevede che sia esercitata per tutti i comuni aderenti:

- polizia municipale e polizia amministrativa locale, dal 30 settembre 2010 per i comuni di Barberino Val d'Elsa e Tavarnelle Val di Pesa e dal 10 settembre 2012 per il comune di San Casciano in Val di Pesa.

Ulteriore funzione che lo statuto dell'unione prevede che sia esercitata per i comuni di Barberino Val d'Elsa e Tavarnelle Val di Pesa:

- progettazione e gestione del sistema locale dei servizi sociali ed erogazione delle relative prestazioni ai cittadini, dal 10 settembre 2012.

## **AMBITO 7**

L'ambito è costituito dai comuni di:

- Capraia e Limite
- Castelfiorentino
- Cerreto Guidi
- Certaldo
- Empoli
- Fucecchio
- Gambassi Terme
- Montaione
- Montelupo Fiorentino
- Montespertoli
- Vinci

Tra i comuni dell'ambito è costituita una unione di comuni denominata **Unione dei Comuni Circondario Empolese Valdelsa** dai comuni di Capraia e Limite, Castelfiorentino, Cerreto Guidi, Certaldo, Empoli, Fucecchio, Gambassi Terme, Montaione, Montelupo Fiorentino, Montespertoli e Vinci, mediante riconoscimento quale unione di comuni del Circondario Empolese Val d'Elsa, ai sensi dell'articolo 53, della l.r. 68/2011.

Funzioni che lo statuto dell'unione prevede che siano esercitate per tutti i comuni aderenti:

- attività, in ambito comunale, di pianificazione di protezione civile e di coordinamento dei

- primi soccorsi, dal 31 dicembre 2012;
- polizia municipale e polizia amministrativa locale, dal 31 dicembre 2012;
- progettazione e gestione del sistema locale dei servizi sociali ed erogazione delle relative prestazioni ai cittadini, dal 31 dicembre 2012.

Convenzioni tra i comuni di Gambassi Terme e Montaione, per l'esercizio delle seguenti funzioni:

- organizzazione generale dell'amministrazione, gestione finanziaria e contabile e controllo, dal 1° marzo 2014, con scadenza 1° marzo 2018;
- organizzazione dei servizi pubblici di interesse generale di ambito comunale, ivi compresi i servizi e di trasporto pubblico comunale, dal 1° marzo 2014, con scadenza 1° marzo 2018;
- catasto, dal 1° marzo 2014, con scadenza 1° marzo 2018;
- pianificazione urbanistica ed edilizia di ambito comunale, dal 1° marzo 2014, con scadenza 1° marzo 2018;
- organizzazione e gestione dei servizi di raccolta, avvio e smaltimento e recupero dei rifiuti urbani e la riscossione dei relativi tributi, dal 1° marzo 2014, con scadenza 1° marzo 2018;
- edilizia scolastica, organizzazione e gestione dei servizi scolastici, dal 1° marzo 2014, con scadenza 1° marzo 2018;
- tenuta dei registri di stato civile, servizi anagrafici, servizi elettorali, dal 1° marzo 2014, con scadenza 1° marzo 2018;
- servizi in materia statistica, dal 1° marzo 2014, con scadenza 1° marzo 2018.

## **AMBITO 8**

L'ambito è costituito dai comuni di:

- Londa
- Pelago
- Pontassieve
- Reggello
- Rufina
- San Godenzo
- Rignano sull'Arno

Tra i comuni dell'ambito è costituita una unione di comuni denominata **Unione di Comuni Valdarno e Valdisieve** mediante atto stipulato in data 27 settembre 2010 dai comuni di Londa, Pelago, Pontassieve, Reggello, Rufina e San Godenzo, nonché dal comune di Rignano sull'Arno per adesione nell'anno 2011.

Funzioni che lo statuto dell'unione prevede che siano esercitate per tutti i comuni aderenti:

- attività, in ambito comunale, di pianificazione di protezione civile e di coordinamento dei primi soccorsi, dal 27 ottobre 2010 per i comuni di Londa, Pelago, Pontassieve, Reggello, Rufina, San Godenzo; dal 31 dicembre 2012 per il comune di Rignano sull'Arno.

Ulteriori funzioni che lo statuto dell'unione prevede che siano esercitate per i comuni di Londa, Rufina, San Godenzo:

- polizia municipale e polizia amministrativa locale, dal 31 dicembre 2012.

Ulteriori funzioni che lo statuto dell'unione prevede che siano esercitate per i comuni di Londa, Pelago, Pontassieve, Reggello, Rufina, San Godenzo:

- catasto, dal 27 ottobre 2010.

Convenzione tra i comuni di Pelago, Pontassieve, Rignano sull'Arno, per l'esercizio della seguente funzione:

- polizia municipale e polizia amministrativa locale, dal 14 dicembre 2012, con scadenza 14 dicembre 2015.

## **AMBITO 9**

L'ambito è costituito dai comuni di:

- Barberino di Mugello
- Borgo San Lorenzo
- Dicomano
- Firenzuola
- Marradi
- Palazzuolo sul Senio
- Scarperia e San Piero\*
- Vicchio

\* Con legge regionale 22 novembre 2013, n. 67, è stato istituito il comune di Scarperia e San Piero, per fusione dei comuni di Scarperia e San Piero a Sieve a far data dal 1 gennaio 2014. Il nuovo comune sostituisce nell'ambito gli estinti comuni di San Piero a Sieve e Scarperia.

Tra i comuni dell'ambito è costituita una unione di comuni denominata **Unione Montana dei Comuni del Mugello** mediante atto stipulato in data 15 dicembre 2011 dai comuni di Barberino di Mugello, Borgo San Lorenzo, Dicomano, Firenzuola, Marradi, Palazzuolo sul Senio, San Piero a Sieve, Scarperia e Vicchio.

Con la l.r. 67/2013 istitutiva del comune di Scarperia e San Piero è stato disposto che il nuovo comune continua a far parte dell'Unione Montana dei Comuni del Mugello, la medesima unione continua ad esercitare per il nuovo comune di Scarperia e San Piero, le medesime funzioni che entrambi i comuni estinti le avevano già assegnate. L'attuale composizione dell'unione di comuni, quindi, è la seguente: Barberino di Mugello, Borgo San Lorenzo, Dicomano, Firenzuola, Marradi, Palazzuolo sul Senio, Scarperia e San Piero, Vicchio

Funzioni che lo statuto dell'unione prevede che siano esercitate per tutti i comuni aderenti:

- attività, in ambito comunale, di pianificazione di protezione civile e di coordinamento dei primi soccorsi, dal 15 dicembre 2011;
- catasto, dal 15 dicembre 2011.

Ulteriori funzioni che lo statuto dell'unione prevede che siano esercitate per i comuni di Barberino di Mugello, Borgo San Lorenzo, Dicomano, Marradi, Palazzuolo sul Senio:

- polizia municipale e polizia amministrativa locale, dal 1° dicembre 2012 per i comuni di Borgo San Lorenzo, Marradi, Palazzuolo sul Senio e dal 28 marzo 2014 per i comuni di Barberino di Mugello e Dicomano.

## **AMBITO 10**

L'ambito è costituito dai comuni di:

- Fiesole
- Vaglia



Tra i comuni dell'ambito è costituita una unione di comuni denominata **Unione di Comuni Fiesole-Vaglia** mediante atto stipulato in data 28 ottobre 2011 dai comuni di Fiesole e Vaglia.

Funzioni che lo statuto dell'unione prevede che siano esercitate per tutti i comuni aderenti:

- polizia municipale e polizia amministrativa locale, dal 30 dicembre 2011;
- attività, in ambito comunale, di pianificazione di protezione civile e di coordinamento dei primi soccorsi, dal 30 dicembre 2011;
- progettazione e gestione del sistema locale dei servizi sociali ed erogazione delle relative prestazioni ai cittadini, dal 30 dicembre 2011.

#### **AMBITO 10/2**

L'ambito era costituito dai comuni di:

- Figline Valdarno
- Incisa in Val d'Arno

Tra i comuni dell'ambito era costituita una unione di comuni denominata **Unione dei Comuni di Figline ed Incisa in Valdarno** mediante atto stipulato in data 6 settembre 2012 dai comuni di Figline Valdarno e Incisa in Val d'Arno.

Funzioni che lo statuto dell'unione prevede che siano esercitate per tutti i comuni aderenti:

- polizia municipale e polizia amministrativa locale, dal 30 dicembre 2012.

L'Unione di Comuni di Figline ed Incisa in Valdarno è stata estinta dal 1° gennaio 2014 in seguito alla fusione dei comuni costituenti e, di conseguenza, l'ambito 10/2 è stato soppresso, così come disposto dalla legge regionale 18 giugno 2003, n. 31, istitutiva del comune di Figline e Incisa Valdarno per fusione dei comuni di Figline Valdarno e Incisa in Val d'Arno.

#### **AMBITO 11**

L'ambito è costituito dai comuni di:

- Arcidosso
- Castel del Piano
- Castell'Azzara
- Cinigiano
- Roccalbegna
- Santa Fiora
- Seggiano
- Semproniano

Tra i comuni dell'ambito è costituita una unione di comuni denominata **Unione dei Comuni Montani Amiata Grossetana** mediante atto stipulato in data 20 settembre 2011 dai comuni di Arcidosso, Castell'Azzara, Castel del Piano, Cinigiano, Roccalbegna, Santa Fiora, Seggiano e Semproniano.

Funzioni che lo statuto dell'unione prevede che siano esercitate per tutti i comuni aderenti:

- attività, in ambito comunale, di pianificazione di protezione civile e di coordinamento dei primi soccorsi, dal 1° gennaio 2012;
- edilizia scolastica, organizzazione e gestione dei servizi scolastici, dal 1° agosto 2012;
- catasto, dal 31 ottobre 2012;

- polizia municipale e polizia amministrativa locale, dal 1° gennaio 2013;
- organizzazione generale dell'amministrazione, gestione finanziaria e contabile e controllo, dal 1° gennaio 2014;
- pianificazione urbanistica ed edilizia di ambito comunale, dal 1° gennaio 2014;
- organizzazione e gestione dei servizi di raccolta, avvio e smaltimento e recupero dei rifiuti urbani e la riscossione dei relativi tributi, dal 1° gennaio 2014;
- progettazione e gestione del sistema locale dei servizi sociali ed erogazione delle relative prestazioni ai cittadini, dal 1° gennaio 2014.

## **AMBITO 12**

L'ambito è costituito dai comuni di:

- Campagnatico
- Civitella Paganico

Convenzione sottoscritta dai comuni dell'ambito per l'esercizio della seguente funzione:

- catasto, dall'8 marzo 2013, con scadenza 8 marzo 2016.

Il comune di Civitella Paganico, inoltre, ha trasmesso la deliberazione con la quale comunica la vigenza della convenzione con i comuni di Campagnatico e Castiglione della Pescaia per l'esercizio della funzione progettazione e gestione del sistema locale dei servizi sociali ed erogazione delle relative prestazioni ai cittadini.

## **AMBITO 13**

L'ambito è costituito dai comuni di:

- Capalbio
- Magliano in Toscana
- Orbetello

Ambito così composto a seguito della deliberazione della Giunta regionale 12 novembre 2012, n. 974 con l'inserimento del comune di Orbetello.

Convenzioni sottoscritte dai comuni dell'ambito per l'esercizio delle seguenti funzioni:

- attività, in ambito comunale, di pianificazione di protezione civile e di coordinamento dei primi soccorsi, dal 31 dicembre 2012, con scadenza 31 dicembre 2015;
- progettazione e gestione del sistema locale dei servizi sociali ed erogazione delle relative prestazioni ai cittadini, dal 31 dicembre 2012, con scadenza 31 dicembre 2015.

Convenzione tra il comune di Capalbio e il comune di Magliano in Toscana per l'esercizio della seguente funzione:

- catasto, dal 31 dicembre 2012, con scadenza 31 dicembre 2015.

## **AMBITO 14**

L'ambito è costituito dai comuni di:

- Manciano
- Pitigliano
- Sorano

Tra i comuni dell'ambito è costituita una unione di comuni denominata **Unione di Comuni Montani Colline del Fiora** mediante atto stipulato in data 20 dicembre 2011 dai comuni Manciano, Pitigliano e Sorano.

Funzioni che lo statuto dell'unione prevede che siano esercitate per tutti i comuni aderenti:

- servizi in materia di statistica, dal 1° febbraio 2012;
- attività, in ambito comunale, di pianificazione di protezione civile e di coordinamento dei primi soccorsi, dal 14 novembre 2012;
- catasto, dal 14 novembre 2012;
- progettazione e gestione del sistema locale dei servizi sociali ed erogazione delle relative prestazioni ai cittadini, dal 10 dicembre 2012, in parte gestiti dall'unione di comuni e in parte dalla ASL.

### **AMBITO 15**

L'ambito è costituito dai comuni di:

- Massa Marittima
- Monterotondo Marittimo
- Montieri

Tra i comuni dell'ambito è costituita una unione di comuni denominata **Unione di Comuni Montana Colline Metellifere** mediante atto stipulato in data 14 dicembre 2011 dai comuni di Massa Marittima, Monterotondo Marittimo e Montieri.

Funzioni che lo statuto dell'unione prevede che siano esercitate per tutti i comuni aderenti:

- polizia municipale e polizia amministrativa locale, dal 16 aprile 2012;
- edilizia scolastica, organizzazione e gestione dei servizi scolastici, dal 16 aprile 2012;
- attività, in ambito comunale, di pianificazione di protezione civile e di coordinamento dei primi soccorsi, dal 29 giugno 2010 con convenzione, mentre dal 1° gennaio 2013 è divenuta funzione statutaria;
- servizi in materia di statistica, dal 29 giugno 2010 con convenzione, mentre dal 30 dicembre 2013 è divenuta funzione statutaria.

### **AMBITO 16**

L'ambito è costituito dai comuni di:

- Follonica
- Gavorrano
- Scarlino

Convenzione sottoscritta dai comuni di Gavorrano e Scarlino per l'esercizio delle seguenti funzioni:

- attività, in ambito comunale, di pianificazione di protezione civile e di coordinamento dei primi soccorsi, dal 4 febbraio 2013, con scadenza illimitata;
- edilizia scolastica, organizzazione e gestione dei servizi scolastici, dal 5 febbraio 2013, con scadenza illimitata.

### **AMBITO 16/2**

L'ambito è costituito dai comuni di:

- Grosseto
- Scansano

Ambito aggiunto dall'articolo 35, della legge regionale 18 giugno 2012, n. 29.

Non risultano trasmessi provvedimenti comprovanti che nell'ambito sia stato avviato l'esercizio associato di funzioni fondamentali.

### **AMBITO 17**

L'ambito è costituito dai comuni di:

- Campo nell'Elba
- Capoliveri
- Marciana
- Marciana Marina
- Porto Azzurro
- Portoferraio
- Rio Marina
- Rio nell'Elba

Convenzioni sottoscritte dai comuni di Campo nell'Elba e Marciana per l'esercizio delle seguenti funzioni:

- progettazione e gestione del sistema locale dei servizi sociali ed erogazione delle relative prestazioni ai cittadini, dal 18 maggio 2012, con scadenza 31 dicembre 2016;
- polizia municipale e polizia amministrativa locale, dal 14 giugno 2012, con scadenza 31 dicembre 2016.

Convenzioni sottoscritte dai comuni di Porto Azzurro, Rio Marina e Rio nell'Elba per l'esercizio delle seguenti funzioni:

- attività, in ambito comunale, di pianificazione di protezione civile e di coordinamento dei primi soccorsi, dal 21 febbraio 2013, con scadenza 21 febbraio 2016;
- edilizia scolastica, organizzazione e gestione dei servizi scolastici, dal 21 febbraio 2013, con scadenza 21 febbraio 2016.

E' stata trasmessa, inoltre, la deliberazione di approvazione della convenzione della funzione di polizia municipale e polizia amministrativa locale tra i comuni di Rio nell'Elba, Rio Marina e Portoferraio.

### **AMBITO 18**

L'ambito è costituito dai comuni di:

- Bibbona
- Castagneto Carducci

Convenzione sottoscritta dai comuni di Bibbona, Castagneto Carducci, Casale Marittimo, Castellina Marittima, Cecina, Guardistallo, Montescudaio, Orciano Pisano, Riparbella, Rosignano Marittimo, Santa Luce per l'esercizio della seguente funzione:

- attività, in ambito comunale, di pianificazione di protezione civile e di coordinamento dei primi soccorsi, dal 3 marzo 2013, con scadenza 3 marzo 2018. (Trattasi di aggregazione non coerente con le disposizioni dell'articolo 55, comma 5, della l.r. 68/2011, in base alle quali i comuni obbligati all'esercizio associato delle funzioni fondamentali potevano esercitare le medesime, tramite convenzione, anche in aggregazione con comuni non ricompresi nel

medesimo ambito, in via transitoria solo fino al 31 dicembre 2013).

### **AMBITO 19**

L'ambito è costituito dai comuni di:

- Campiglia Marittima
- Piombino
- San Vincenzo
- Sassetta
- Suvereto

Convenzioni sottoscritte dai comuni di San Vincenzo e Sassetta per l'esercizio delle seguenti funzioni:

- polizia municipale e polizia amministrativa locale, dal 2 aprile 2009 con scadenza illimitata;
- catasto, dal 13 maggio 2013, con scadenza illimitata;
- attività, in ambito comunale, di pianificazione di protezione civile e di coordinamento dei primi soccorsi, dal 13 maggio 2013, con scadenza illimitata.

### **AMBITO 20**

L'ambito è costituito dai comuni di:

- Camaiore
- Forte dei Marmi
- Massarosa
- Pietrasanta
- Seravezza
- Stazzema
- Viareggio

Ambito modificato con deliberazione della Giunta regionale 12 novembre 2012, n. 973, per l'ingresso del comune di Pietrasanta e ulteriormente modificato con deliberazione della Giunta regionale 29 luglio 2013, n. 635, per l'ingresso del comune di Viareggio.

Tra parte dei comuni dell'ambito è costituita una unione di comuni denominata **Unione dei Comuni della Versilia** mediante atto stipulato in data 24 ottobre 2008 dai comuni Camaiore, Seravezza e Stazzema, nonché dal comune di Massarosa per adesione nell'anno 2010, dal comune di Forte dei Marmi per adesione nell'anno 2011 e dal comune di Pietrasanta per adesione nell'anno 2012.

Funzioni che lo statuto dell'unione prevede che siano esercitate per tutti i comuni aderenti:

- attività, in ambito comunale, di pianificazione di protezione civile e di coordinamento dei primi soccorsi, dal 31 agosto 2012 per i comuni di Camaiore, Forte dei Marmi, Massarosa, Seravezza, Stazzema, dall'8 ottobre 2012 per il comune di Pietrasanta;
- servizi in materia di statistica, dal 31 agosto 2012 per i comuni di Camaiore, Forte dei Marmi, Massarosa, Seravezza, Stazzema, dall'8 ottobre 2012 per il comune di Pietrasanta.

### **AMBITO 21**

L'ambito è costituito dai comuni di:

- Bagni di Lucca

- Barga
- Borgo a Mozzano
- Coreglia Antelminelli
- Pescaglia

Ambito modificato con deliberazione della Giunta regionale 26 novembre 2012, n. 1031, per l'ingresso del comune di Pescaglia facente parte dell'ambito 23/2 e il comune di Bagni di Lucca non facente parte di alcun ambito.

Con la legge regionale 30 luglio 2013, n. 43 (Istituzione del Comune di Fabbriche di Vergemoli, per fusione dei comuni di Fabbriche di Vallico e Vergemoli) dal 1° gennaio 2014 nell'ambito è stato soppresso il comune di Fabbriche di Vallico.

Tra parte dei comuni dell'ambito è costituita una unione di comuni denominata **Unione dei Comuni Media Valle del Serchio** mediante atto stipulato in data 30 novembre 2011 dai comuni di Barga, Borgo a Mozzano, Coreglia Antelminelli e Fabbriche di Vallico. Con la l.r. 43/2013 il comune di Fabbriche di Vallico è stato estinto a seguito dell'istituzione del comune di Fabbriche di Vergemoli ed ha cessato di far parte dell'unione dei Comuni Media Valle del Serchio a far data dal 1° gennaio 2014. L'attuale composizione dell'unione di comuni, quindi, è la seguente: Barga, Borgo a Mozzano e Coreglia Antelminelli.

Funzioni che lo statuto dell'unione prevede che siano esercitate per tutti i comuni aderenti:

- attività, in ambito comunale, di pianificazione di protezione civile e di coordinamento dei primi soccorsi, dal 30 novembre 2011;
- polizia municipale e polizia amministrativa locale, dal 30 novembre 2011.

L'Unione di Comuni Media Valle del Serchio, ai sensi dell'articolo 11 della l.r. 43/2013, continua ad esercitare le suddette funzioni e la funzione catasto, limitatamente al territorio dell'estinto comune di Fabbriche di Vallico fino al 31 agosto 2014.

## **AMBITO 22**

L'ambito è costituito dai comuni di:

- Montecarlo
- Porcari
- Villa Basilica

Convenzioni sottoscritte dai comuni di Montecarlo e Villa Basilica per l'esercizio delle seguenti funzioni:

- attività, in ambito comunale, di pianificazione di protezione civile e di coordinamento dei primi soccorsi, dal 1° gennaio 2013, con scadenza 1° gennaio 2016;
- catasto, dal 1° gennaio 2013, con scadenza 1° gennaio 2016;
- edilizia scolastica, organizzazione e gestione dei servizi scolastici dal 1° gennaio 2013, con scadenza 1° gennaio 2016.

## **AMBITO 23**

L'ambito è costituito dai comuni di:

- Camporgiano
- Careggine

- Castelnuovo di Garfagnana
- Castiglione di Garfagnana
- Fabbriche di Vergemoli\*
- Fosciandora
- Gallicano
- Giuncugnano
- Minucciano
- Molazzana
- Piazza al Serchio
- Pieve Fosciana
- San Romano in Garfagnana
- Sillano
- Vagli Sotto

\* Con la legge regionale 30 luglio 2013, n. 43 (Istituzione del Comune di Fabbriche di Vergemoli, per fusione dei comuni di Fabbriche di Vallico e Vergemoli) dal 1° gennaio 2014 nell'ambito è inserito il comune di Fabbriche di Vergemoli in luogo del comune di Vergemoli.

Tra parte dei comuni dell'ambito è costituita una unione di comuni denominata **Unione Comuni Garfagnana** mediante atto stipulato in data 23 dicembre 2011 dai comuni di Camporgiano, Careggine, Castiglione di Garfagnana, Fosciandora, Gallicano, Giuncugnano, Minucciano, Molazzana, Piazza al Serchio, Pieve Fosciana, San Romano in Garfagnana, Sillano, Vergemoli e Villa Collemandina. Con la l.r. 43/2013 il comune di Vergemoli, che si è fuso con il comune di Fabbriche di Vallico, ha cessato di far parte dell'unione Comuni Garfagnana a far data dal 1° gennaio 2014. L'attuale composizione dell'unione di comuni, quindi, è la seguente: Camporgiano, Careggine, Castiglione di Garfagnana, Fosciandora, Gallicano, Giuncugnano, Minucciano, Molazzana, Piazza al Serchio, Pieve Fosciana, San Romano in Garfagnana, Sillano e Villa Collemandina

Funzioni che lo statuto dell'unione prevede che siano esercitate per tutti i comuni aderenti:

- attività, in ambito comunale, di pianificazione di protezione civile e di coordinamento dei primi soccorsi, dal 23 dicembre 2011;
- catasto, dal 23 dicembre 2011;
- servizi in materia di statistica, dal 23 dicembre 2011;
- polizia municipale e polizia amministrativa locale, dal 30 dicembre 2011 per i comuni di Camporgiano, Careggine, Castiglione di Garfagnana, Minucciano, Molazzana, Piazza al Serchio, Pieve Fosciana, San Romano in Garfagnana, Sillano, Villa Collemandina; dal 4 agosto 2012 per il comune di Giuncugnano; dal 30 dicembre 2012 per i comuni di Gallicano, Vergemoli, Fosciandora.

L'Unione Comuni Garfagnana, ai sensi dell'articolo 11 della l.r. 43/2013, continua ad esercitare le suddette funzioni limitatamente al territorio dell'estinto comune di Vergemoli fino al 31 agosto 2014.

Convenzioni sottoscritte dal comune di Vagli Sotto e l'unione per l'esercizio delle seguenti funzioni:

- polizia municipale e polizia amministrativa locale, dal 3 aprile 2012, con scadenza 3 aprile 2017;
- attività, in ambito comunale, di pianificazione di protezione civile e di coordinamento dei

- primi soccorsi, dal 28 gennaio 2013, con scadenza 31 dicembre 2015;
- catasto, dal 28 gennaio 2013, con scadenza 31 dicembre 2015;
- servizi in materia di statistica dal 28 gennaio 2013, con scadenza 31 dicembre 2015.

#### **AMBITO 23/2**

Ambito aggiunto dall'articolo 35, della legge regionale 18 giugno 2012, n. 29, composto dai comuni di Lucca e Pescaglia e poi soppresso con deliberazione della Giunta regionale 26 novembre 2013, n. 1031.

#### **AMBITO 24**

L'ambito è costituito dai comuni di:

- Aulla
- Bagnone
- Casola in Lunigiana
- Comano
- Filattiera
- Fivizzano
- Fosdinovo
- Licciana Nardi
- Mulazzo
- Podenzana
- Pontremoli
- Tresana
- Villafranca in Lunigiana
- Zeri

Tra parte dei comuni dell'ambito è costituita una unione di comuni denominata **Unione di Comuni Montana Lunigiana** mediante atto stipulato in data 11 novembre 2011 dai comuni di Aulla, Bagnone, Casola in Lunigiana, Comano, Filattiera, Fivizzano, Fosdinovo, Licciana Nardi, Mulazzo, Podenzana, Tresana, Villafranca in Lunigiana e Zeri.

Funzioni che lo statuto dell'unione prevede che siano esercitate per tutti i comuni aderenti:

- polizia municipale e polizia amministrativa locale, dal 31 dicembre 2011;
- servizi in materia di statistica, dal 1° gennaio 2012;
- attività, in ambito comunale, di pianificazione di protezione civile e di coordinamento dei primi soccorsi, dal 1° gennaio 2013;
- organizzazione e gestione dei servizi di raccolta, avvio e smaltimento e recupero dei rifiuti urbani e la riscossione dei relativi tributi, dal 1° gennaio 2013;
- catasto, dal 1° gennaio 2014.

#### **AMBITO 25**

L'ambito è costituito dai comuni di:

- Montecatini Val di Cecina
- Monteverdi Marittimo
- Pomarance

Tra i comuni dell'ambito è costituita una unione di comuni denominata **Unione Montana Alta Val**



**di Cecina** mediante atto stipulato in data 16 dicembre 2011 dai comuni di Montecatini Val di Cecina, Monteverdi Marittimo e Pomarance.

Funzioni che lo statuto dell'unione prevede che siano esercitate per tutti i comuni aderenti:

- polizia municipale e polizia amministrativa locale, dal 31 dicembre 2011;
- edilizia scolastica, organizzazione e gestione dei servizi scolastici, dal 28 ottobre 2012;
- attività, in ambito comunale, di pianificazione di protezione civile e di coordinamento dei primi soccorsi, dal 28 ottobre 2012.

#### **AMBITO 26**

L'ambito è costituito dai comuni di:

- Castelnuovo di Val di Cecina
- Volterra

Convenzione sottoscritta dai comuni di Castelnuovo di Val di Cecina e Volterra per l'esercizio della seguente funzione:

- edilizia scolastica, organizzazione e gestione dei servizi scolastici dal 27 luglio 2012, con scadenza biennale.

#### **AMBITO 27**

L'ambito è costituito dai comuni di:

- Fauglia
- Crespina Lorenzana\*
- Orciano Pisano
- Santa Luce

\* Con legge regionale 22 novembre 2013, n. 69, è stato istituito il comune di Crespina Lorenzana, per fusione dei comuni di Crespina e di Lorenzana a far data dal 1 gennaio 2014, dalla medesima data il comune di Crespina è stato soppresso dall'ambito 29 e il nuovo comune di Crespina Lorenzana è stato inserito nell'ambito 27 in luogo del comune di Lorenzana.

Convenzione sottoscritta dai comuni di Fauglia, Crespina Lorenzana (temporaneamente fino al 30 settembre 2014, ai sensi dell'articolo 9 della l.r. 69/2013) e l'unione Valdera per l'esercizio delle seguenti funzioni:

- attività, in ambito comunale, di pianificazione di protezione civile e di coordinamento dei primi soccorsi, dal 30 dicembre 2009, con scadenza 30 dicembre 2019 (Trattasi di aggregazione non coerente con le disposizioni dell'articolo 55, comma 5, della l.r. 68/2011, in base alle quali i comuni obbligati all'esercizio associato delle funzioni fondamentali potevano esercitare le medesime, tramite convenzione, anche in aggregazione con comuni non ricompresi nel medesimo ambito, in via transitoria solo fino al 31 dicembre 2013).

Convenzioni sottoscritte da tutti i comuni dell'ambito per l'esercizio delle seguenti funzioni:

- polizia municipale e polizia amministrativa locale, dal 30 aprile 2013, con scadenza 30 aprile 2016;
- catasto, dal 30 aprile 2013, con scadenza 30 aprile 2016.

Convenzione sottoscritta dai comuni di Bibbona, Castagneto Carducci, Casale Marittimo, Castellina Marittima, Cecina, Guardistallo, Montescudaio, Orciano Pisano, Riparbella, Rosignano Marittimo,

Santa Luce per l'esercizio della seguente funzione:

- attività, in ambito comunale, di pianificazione di protezione civile e di coordinamento dei primi soccorsi, dal 3 marzo 2013, con scadenza 3 marzo 2018. (Trattasi di aggregazione non coerente con le disposizioni dell'articolo 55, comma 5, della l.r. 68/2011, in base alle quali i comuni obbligati all'esercizio associato delle funzioni fondamentali potevano esercitare le medesime, tramite convenzione, anche in aggregazione con comuni non ricompresi nel medesimo ambito, in via transitoria solo fino al 31 dicembre 2013).

## **AMBITO 28**

L'ambito è costituito dai comuni di:

- Casale Marittimo
- Castellina Marittima
- Guardistallo
- Montescudaio
- Riparbella

Tra i comuni dell'ambito è costituita una unione di comuni denominata **Unione Colli Marittimi Pisani** mediante atto stipulato in data 3 novembre 2011 dai comuni di Casale Marittimo, Castellina Marittima, Guardistallo, Montescudaio e Riparbella.

Funzioni che lo statuto dell'unione prevede che siano esercitate per tutti i comuni aderenti:

- polizia municipale e polizia amministrativa locale, dal 30 dicembre 2011;
- edilizia scolastica, organizzazione e gestione dei servizi scolastici, dal 30 dicembre 2011.

Convenzione sottoscritta da tutti i comuni dell'ambito con l'Unione Colli Marittimi Pisani per l'esercizio delle seguenti funzioni:

- catasto, dal 1° gennaio 2013, con scadenza indeterminata.

Convenzione sottoscritta dai comuni di Bibbona, Castagneto Carducci, Casale Marittimo, Castellina Marittima, Cecina, Guardistallo, Montescudaio, Orciano Pisano, Riparbella, Rosignano Marittimo, Santa Luce per l'esercizio della seguente funzione:

- attività, in ambito comunale, di pianificazione di protezione civile e di coordinamento dei primi soccorsi, dal 3 marzo 2013, con scadenza 3 marzo 2018. (Trattasi di aggregazione non coerente con le disposizioni dell'articolo 55, comma 5, della l.r. 68/2011, in base alle quali i comuni obbligati all'esercizio associato delle funzioni fondamentali potevano esercitare le medesime, tramite convenzione, anche in aggregazione con comuni non ricompresi nel medesimo ambito, in via transitoria solo fino al 31 dicembre 2013).

## **AMBITO 29**

L'ambito è costituito dai comuni di:

- Bientina
- Buti
- Calcinaia
- Capannoli
- Casciana Terme Lari\*
- Chianni
- Lajatico
- Palaia

- Peccioli
- Ponsacco
- Pontedera
- Santa Maria a Monte
- Terricciola

\* Con legge regionale 22 novembre 2013, n. 68, è stato istituito il comune di Casciana Terme Lari, per fusione dei comuni di Casciana Terme e di Lari a far data dal 1° gennaio 2014. Con l.r. 69/2013, inoltre, è stato soppresso il riferimento al comune di Crespina a seguito dell'istituzione del comune di Crespina Lorenzana.

Tra gli originari comuni costituenti l'ambito era stata costituita una unione di comuni denominata **Unione Valdera** mediante atto stipulato in data 30 ottobre 2008 dai comuni di Bientina, Buti, Calcinaia, Capannoli, Casciana Terme, Chianni, Lajatico, Lari, Palaia, Peccioli, Ponsacco, Pontedera, Santa Maria a Monte e Terricciola, nonché dal comune di Crespina, poi fuoriuscito dall'unione nel corso dell'anno 2012.

Con la l.r. 68/2013 istitutiva del comune di Casciana Terme Lari è stato disposto che il nuovo comune continua a far parte dell'Unione Valdera. L'attuale composizione dell'unione di comuni, quindi, è la seguente: Bientina, Buti, Calcinaia, Capannoli, Casciana Terme Lari, Chianni, Lajatico, Palaia, Peccioli, Ponsacco, Pontedera, Santa Maria a Monte e Terricciola.

Funzioni che lo statuto dell'unione prevede che siano esercitate per tutti i comuni aderenti:

- progettazione e gestione del sistema locale dei servizi sociali ed erogazione delle relative prestazioni ai cittadini, escluse quelle affidate ad altri enti, dal 30 dicembre 2008;
- edilizia scolastica, organizzazione e gestione dei servizi scolastici, dal 10 settembre 2012;
- servizi in materia di statistica, dal 10 settembre 2012.

Ulteriori funzioni che lo statuto dell'unione prevede che siano esercitate per i comuni di Bientina, Buti, Calcinaia, Capannoli, Casciana Terme Lari, Chianni, Lajatico, Palaia, Peccioli, Ponsacco, Pontedera e Terricciola:

- polizia municipale e polizia amministrativa locale, dal 10 settembre 2012.

Ulteriori funzioni che lo statuto dell'unione prevede che siano esercitate per i comuni di Bientina, Calcinaia, Capannoli, Casciana Terme Lari, Chianni, Lajatico, Palaia, Peccioli, Ponsacco, Pontedera e Terricciola:

- attività, in ambito comunale, di pianificazione di protezione civile e di coordinamento dei primi soccorsi, dal 30 giugno 2011.

## **AMBITO 29/2**

L'ambito è costituito dai comuni di:

- Castelfranco di Sotto
- Montopoli in Val d'Arno
- San Miniato
- Santa Croce sull'Arno

Ambito aggiunto con deliberazione della Giunta regionale 25 giugno 2013, n. 489.

Non risultano trasmessi provvedimenti comprovanti che nell'ambito sia stato avviato l'esercizio associato di funzioni fondamentali.

### **AMBITO 30**

L'ambito è costituito dai comuni di:

- Cantagallo
- Vaiano
- Vernio

Tra i comuni dell'ambito è costituita una unione di comuni denominata **Unione dei Comuni della Val di Bisenzio** mediante atto stipulato in data 21 ottobre 2011 dai comuni di Cantagallo, Vaiano e Vernio.

Funzioni che lo statuto dell'unione prevede che siano esercitate per tutti i comuni aderenti:

- attività, in ambito comunale, di pianificazione di protezione civile e di coordinamento dei primi soccorsi, dal 21 ottobre 2011;
- polizia municipale e polizia amministrativa locale, dal 21 ottobre 2011;
- catasto, dal 21 ottobre 2011;
- servizi in materia di statistica, dal 1° ottobre 2012.

### **AMBITO 31**

L'ambito è costituito dai comuni di:

- Abetone
- Cutigliano
- Marliana
- Piteglio
- Sambuca Pistoiese
- San Marcello Pistoiese

Tra parte dei comuni dell'ambito è costituita una unione di comuni denominata **Unione di Comuni Montani Appennino Pistoiese** mediante atto sottoscritto in data 2 aprile 2013 dai comuni di Abetone, Cutigliano, Piteglio, Sambuca Pistoiese e San Marcello Pistoiese.

Funzioni che lo statuto dell'unione prevede che siano esercitate per tutti i comuni aderenti:

- attività, in ambito comunale, di pianificazione di protezione civile e di coordinamento dei primi soccorsi, dal 31 dicembre 2013;
- progettazione e gestione del sistema locale dei servizi sociali ed erogazione delle relative prestazioni ai cittadini, dal 31 dicembre 2013.

Ulteriori funzioni che lo statuto dell'unione prevede che siano esercitate per i comuni di Abetone, Cutigliano e Piteglio:

- polizia municipale e polizia amministrativa locale, dal 1° aprile 2014.

Convenzione sottoscritta dai comuni di Marliana e Sambuca Pistoiese per l'esercizio delle seguenti funzioni

- polizia municipale e polizia amministrativa locale, dal 1° gennaio 2013, con scadenza 31 dicembre 2015.

### **AMBITO 32**

L'ambito è costituito dai comuni di:

- Chiesina Uzzanese
- Uzzano

Convenzione sottoscritta dai comuni Chiesina Uzzanese e Uzzano per l'esercizio delle seguenti funzioni:

- progettazione e gestione del sistema locale dei servizi sociali ed erogazione delle relative prestazioni ai cittadini, dal 1° gennaio 2013, con scadenza 1° gennaio 2016;
- pianificazione urbanistica ed edilizia di ambito comunale, dal 1° gennaio 2013, con scadenza 1° gennaio 2016.

E' stata trasmessa, inoltre, la deliberazione di approvazione della convenzione relativa alla funzione attività, in ambito comunale, di pianificazione di protezione civile e di coordinamento dei primi soccorsi con i comuni di Buggiano, Chiesina Uzzanese Massa e Cozzile, Pescia, Ponte Buggianese e Uzzano, tuttavia la convenzione non è stata trasmessa.

### **AMBITO 33**

L'ambito è costituito dai comuni di:

- Abbadia San Salvatore
- Castiglione d'Orcia
- Montalcino
- Piancastagnaio
- Pienza
- Radicofani
- San Quirico d'Orcia

Tra parte dei comuni dell'ambito è costituita una unione di comuni denominata **Unione dei Comuni Amiata Val d'Orcia** mediante atto stipulato in data 12 ottobre 2011 dai comuni di Abbadia San Salvatore, Castiglione d'Orcia, Piancastagnaio, Radicofani e San Quirico d'Orcia.

Funzioni che lo statuto dell'unione prevede che siano esercitate per tutti i comuni aderenti:

- polizia municipale e polizia amministrativa locale, dal 1° gennaio 2012;
- attività, in ambito comunale, di pianificazione di protezione civile e di coordinamento dei primi soccorsi, dal 1° gennaio 2012;
- servizi in materia di statistica, dal 1° gennaio 2012;
- catasto, dal 14 novembre 2012;
- progettazione e gestione del sistema locale dei servizi sociali ed erogazione delle relative prestazioni ai cittadini, dal 31 dicembre 2012 per i comuni di Radicofani, Castiglione d'Orcia e San Quirico d'Orcia, dal 26 marzo 2013 per il comune di Abbadia San Salvatore e dal 30 aprile 2013 per il comune di Piancastagnaio.

Convenzioni sottoscritte dal comune di Pienza e l'unione di comuni per l'esercizio delle seguenti funzioni:

- attività, in ambito comunale, di pianificazione di protezione civile e di coordinamento dei primi soccorsi, dal 27 novembre 2009, con scadenza 31 dicembre 2015;
- polizia municipale e polizia amministrativa locale, dal 30 dicembre 2009, con scadenza 31 dicembre 2019.

Il comune di Pienza, inoltre, ha trasmesso la deliberazione di approvazione della convenzione relativa alla funzione progettazione e gestione del sistema locale dei servizi sociali ed erogazione

delle relative prestazioni ai cittadini.

#### **AMBITO 34**

L'ambito è costituito dai comuni di:

- Castellina in Chianti
- Gaiole in Chianti
- Radda in Chianti

Convenzione sottoscritta dai comuni dell'ambito per l'esercizio delle seguenti funzioni:

- catasto, dal 31 dicembre 2012, con scadenza 31 dicembre 2015;
- attività, in ambito comunale, di pianificazione di protezione civile e di coordinamento dei primi soccorsi, dal 31 dicembre 2012, con scadenza 31 dicembre 2015;
- progettazione e gestione del sistema locale dei servizi sociali ed erogazione delle relative prestazioni ai cittadini, dal 31 dicembre 2012, con scadenza 31 dicembre 2015.

#### **AMBITO 35**

L'ambito è costituito dai comuni di:

- Asciano
- Buonconvento
- Monteroni d'Arbia
- Rapolano Terme
- San Giovanni d'Asso

Convenzioni sottoscritte dai comuni di Asciano, Rapolano Terme e San Giovanni d'Asso per l'esercizio delle seguenti funzioni:

- catasto, dal 30 gennaio 2013, con scadenza 30 gennaio 2016;
- edilizia scolastica, organizzazione e gestione dei servizi scolastici, dal 30 gennaio 2013, con scadenza 30 gennaio 2016;
- organizzazione generale dell'amministrazione, gestione finanziaria e contabile e controllo, dal 1° gennaio 2014, con scadenza 1° gennaio 2017;
- servizi in materia di statistica, dal 1° gennaio 2014, con scadenza 1° gennaio 2017;
- progettazione e gestione del sistema locale dei servizi sociali ed erogazione delle relative prestazioni ai cittadini, dal 1° gennaio 2014, con scadenza 1° gennaio 2017;
- polizia municipale e polizia amministrativa locale, dal 1° gennaio 2014, con scadenza 1° gennaio 2017;
- pianificazione urbanistica ed edilizia di ambito comunale, dal 1° gennaio 2014, con scadenza 1° gennaio 2017;
- organizzazione e gestione dei servizi di raccolta, avvio e smaltimento e recupero dei rifiuti urbani e la riscossione dei relativi tributi, dal 1° gennaio 2014, con scadenza 1° gennaio 2017;
- organizzazione dei servizi pubblici di interesse generale di ambito comunale, ivi compresi i servizi e di trasporto pubblico comunale, dal 1° gennaio 2014, con scadenza 1° gennaio 2017;
- attività, in ambito comunale, di pianificazione di protezione civile e di coordinamento dei primi soccorsi, dal 1° gennaio 2014, con scadenza 1° gennaio 2017.

Convenzione sottoscritta dai comuni di Buonconvento e Monteroni d'Arbia per l'esercizio delle

seguenti funzioni:

- organizzazione e gestione dei servizi di raccolta, avvio e smaltimento e recupero dei rifiuti urbani e la riscossione dei relativi tributi, dal 1° gennaio 2013, con scadenza 31 dicembre 2015;
- progettazione e gestione del sistema locale dei servizi sociali ed erogazione delle relative prestazioni ai cittadini, dal 22 gennaio 2013, con scadenza 21 gennaio 2016;
- attività, in ambito comunale, di pianificazione di protezione civile e di coordinamento dei primi soccorsi, dal 30 gennaio 2013, con scadenza 31 dicembre 2015.

### **AMBITO 36**

L'ambito è costituito dai comuni di:

- Cetona
- Chianciano Terme
- Chiusi
- Montepulciano
- San Casciano dei Bagni
- Sarteano
- Sinalunga
- Torrita di Siena
- Trequanda

Tra i comuni dell'ambito è costituita una unione di comuni denominata **Unione dei Comuni Valdichiana Senese** mediante atto stipulato in data 31 ottobre 2008 dai comuni di Cetona, Chianciano Terme, Chiusi, Montepulciano, San Casciano dei Bagni, Sarteano, Sinalunga, Torrita di Siena e Trequanda.

Funzioni che lo statuto dell'unione prevede che siano esercitate per tutti i comuni aderenti:

- attività, in ambito comunale, di pianificazione di protezione civile e di coordinamento dei primi soccorsi, dal 31 dicembre 2008;
- catasto, dal 31 dicembre 2008;
- servizi in materia di statistica, dal 31 dicembre 2008.

Ulteriori funzioni che lo statuto dell'unione prevede che siano esercitate per i comuni di Cetona, Montepulciano, San Casciano dei Bagni e Trequanda:

- polizia municipale e polizia amministrativa locale, dal 1° aprile 2014.

### **AMBITO 37**

L'ambito è costituito dai comuni di:

- Chiusdino
- Monticiano
- Murlo
- Sovicille

Tra i comuni dell'ambito è costituita una unione di comuni denominata **Unione dei Comuni della Val di Merse** mediante atto stipulato in data 31 ottobre 2008 dai comuni di Chiusdino, Monticiano, Murlo, Radicondoli e Sovicille.

Il comune di Radicondoli è receduto dall'unione di comuni a far data dal 9 maggio 2014 ai sensi dello statuto. L'attuale composizione dell'unione di comuni, quindi, è la seguente: Chiusdino,

Monticiano, Murlo e Sovicille. Il comune di Radicondoli, inoltre, ha chiesto di fuoriuscire dall'ambito e di essere inserito nell'ambito 37/2, la Giunta regionale con deliberazione 26 maggio 2014, n. 424 ha provveduto alla modifica dell'ambito.

Funzioni che lo statuto dell'unione prevede che siano esercitate per tutti i comuni aderenti:

- attività, in ambito comunale, di pianificazione di protezione civile e di coordinamento dei primi soccorsi, dal 1° dicembre 2008;
- servizi in materia di statistica, dal 1° dicembre 2008;
- polizia municipale e polizia amministrativa locale, dal 30 aprile 2009;
- catasto, dal 31 dicembre 2012;
- organizzazione generale dell'amministrazione, gestione finanziaria e contabile e controllo, dal 31 dicembre 2013;
- organizzazione dei servizi pubblici di interesse generale di ambito comunale, ivi compresi i servizi e di trasporto pubblico comunale, dal 31 dicembre 2013;
- pianificazione urbanistica ed edilizia di ambito comunale, dal 31 dicembre 2013;
- organizzazione e gestione dei servizi di raccolta, avvio e smaltimento e recupero dei rifiuti urbani e la riscossione dei relativi tributi, dal 31 dicembre 2013;
- edilizia scolastica, organizzazione e gestione dei servizi scolastici, dal 31 dicembre 2013.

#### **AMBITO 37/2**

L'ambito è costituito dai comuni di:

- Casole d'Elsa
- Colle di Val d'Elsa
- Poggibonsi
- Radicondoli\*
- San Gimignano

Ambito aggiunto dall'articolo 35, della legge regionale 18 giugno 2012, n. 29.

\* Il comune di Radicondoli è entrato a far parte dell'ambito a seguito della modifica effettuata con deliberazione della Giunta regionale 26 maggio 2014, n. 424 conseguente alla richiesta del comune medesimo di fuoriuscire dall'ambito 37.

Non risultano trasmessi provvedimenti comprovanti che nell'ambito sia stato avviato l'esercizio associato di funzioni fondamentali.

**Nei 39 ambiti di dimensione territoriale adeguata** sono costituite 25 unioni di comuni che coinvolgono 149 comuni. Di seguito la suddivisione dei comuni tra le singole unioni di comuni.



### Numero dei comuni componenti le singole unioni

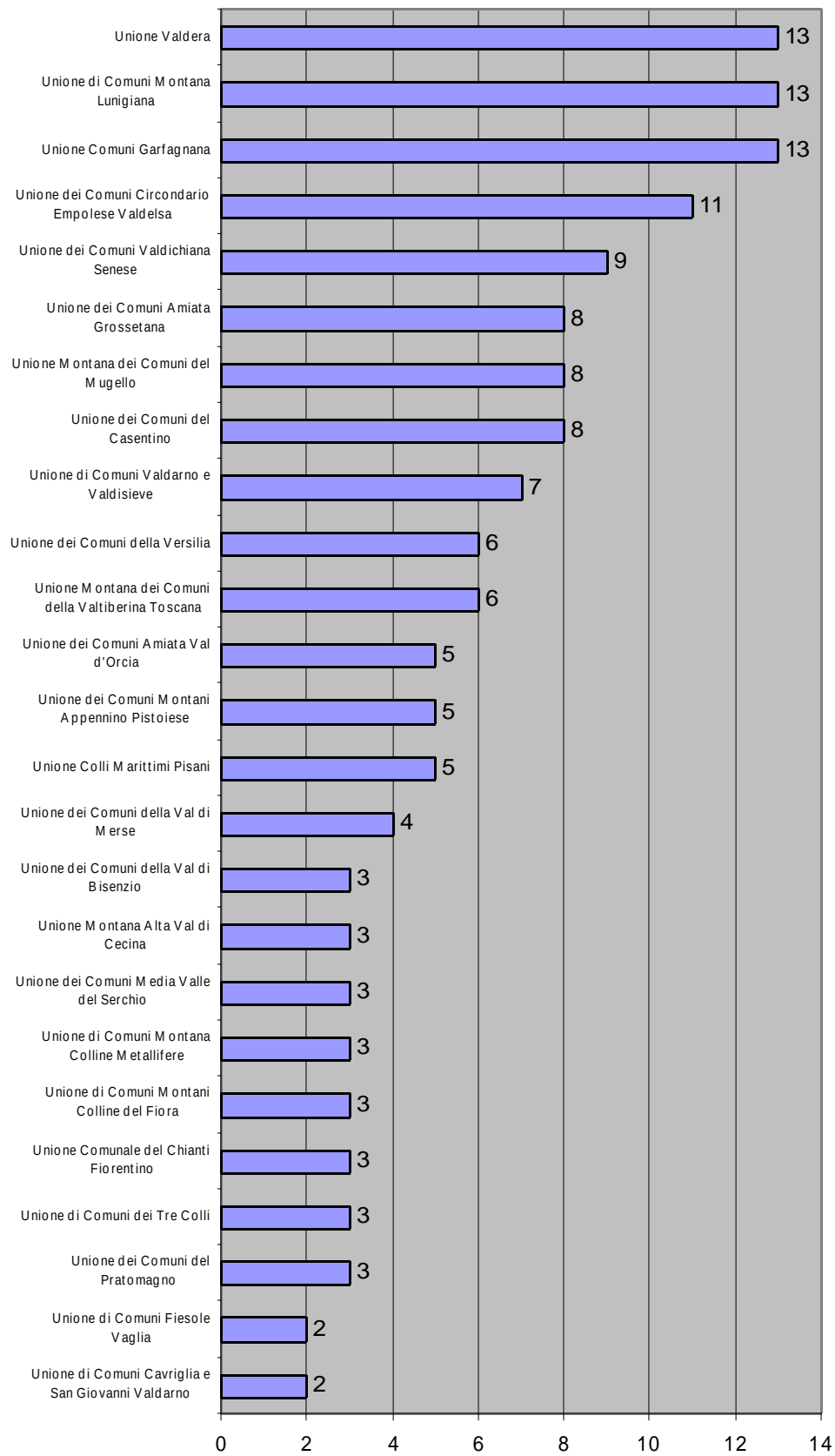

In generale dei 100 comuni tenuti all'esercizio associato obbligatorio delle funzioni fondamentali 71 hanno aderito a una unione di comuni. Più in particolare, dalla distribuzione per fasce demografiche dei comuni si evidenzia come la maggior parte dei comuni con popolazione inferiore a 3.000 abitanti hanno aderito a una unione, ossia il 75%. Se si considerano le fasce demografiche relative a comuni non tenuti all'obbligo dell'esercizio in forma associata (fascia tra 5.000 e 10.000 abitanti e fascia tra 10.000 e 30.000 abitanti), risulta che hanno aderito a una unione, rispettivamente, circa il 48% e il 45% dei comuni.

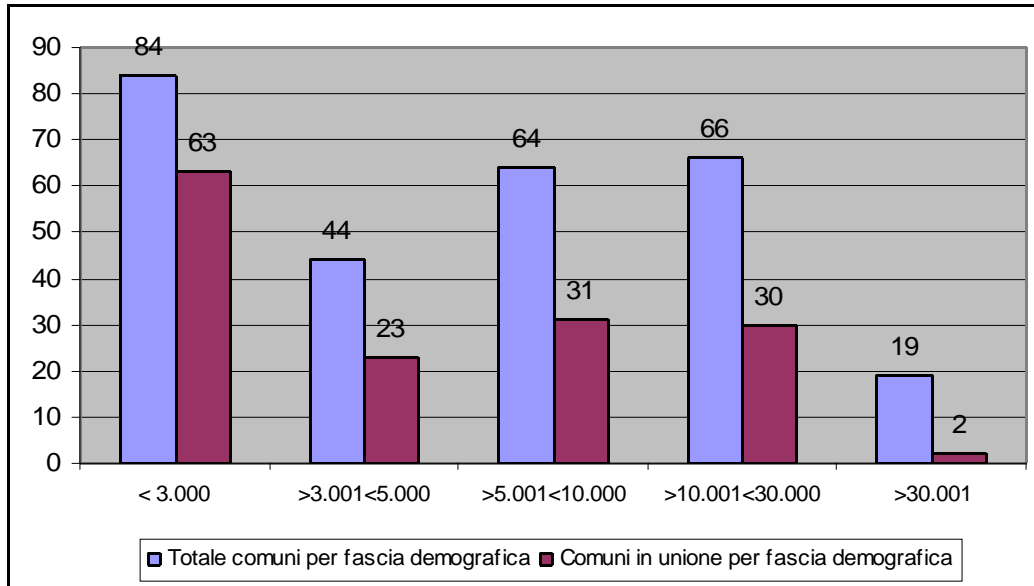

# **PARTE QUARTA: LA CONCESSIONE DEI CONTRIBUTI DI PREMIALITÀ PER LE BUONE PRATICHE, DI CUI AL TITOLO V, CAPO III, DELLA L.R. 68/2011**

## **CAPITOLO 1: I CONTRIBUTI ALLE UNIONI DI COMUNI PREVISTI DALL'ARTICOLO 90 DELLA L.R. 68/2011**

### **1. Il quadro normativo**

L'articolo 90 della l.r. 68/2011 dispone la concessione di contributi alle unioni di comuni che possiedono i seguenti requisiti:

- raggiungono una dimensione demografica complessiva di almeno 10.000 abitanti, ovvero sono costituite da almeno cinque comuni o da tutti i comuni di un ambito dell'allegato A alla l.r. 68/2011;
- sono costituite negli ambiti di dimensione territoriale adeguata di cui all'allegato A sopracitato;
- esercitano almeno le seguenti funzioni:
  1. per tutti i comuni obbligati all'esercizio associato delle funzioni fondamentali: due funzioni fondamentali, o, in alternativa ad una di esse, le funzioni comunali relative alla costruzione, classificazione e gestione delle strade comunali, compresa la regolazione della circolazione stradale urbana e rurale e dell'uso delle aree di competenza comunale;
  2. per tutti i comuni dell'unione: una funzione fondamentale ovvero almeno le funzioni in materia di viabilità e strade comunali sopradescritte.

Non sono prese in considerazione le funzioni del catasto e della tenuta dei registri di stato civile e di popolazione e compiti in materia di servizi anagrafici nonché in materia di servizi elettorali e statistici nell'esercizio delle funzioni di competenza statale. Non è, inoltre, considerata la funzione fondamentale relativa all'organizzazione e alla gestione dei servizi di raccolta, avvio e smaltimento e recupero dalla data di affidamento del servizio da parte dell'Autorità per il servizio di gestione integrata dei rifiuti urbani al gestore unico, ai sensi della l.r. 69/2011.

Accedono altresì ai contributi le unioni di comuni a disciplina differenziata.

L'esercizio delle funzioni delle unioni di comuni a disciplina ordinaria è accertato sulla base dello statuto dell'unione. Sono prese in considerazione solo le funzioni attribuite all'unione direttamente dallo statuto e per le quali lo statuto o i provvedimenti di attuazione da questo richiamati prevedono un termine certo di effettivo esercizio entro l'anno solare in cui sono concessi i contributi.

I contributi non possono comunque essere concessi se l'unione è in fase di scioglimento, ovvero se, al momento della concessione, è stato adottato o sussistono le condizioni perché sia adottato il decreto di revoca di cui all'articolo 91 della l.r. 68/2011 o se l'unione non ha provveduto agli adempimenti di bilancio previsti dalla legge. I contributi sono ridotti del 50 per cento se, al momento della concessione, l'unione si trova nella situazione di cui all'articolo 44 della l.r. 68/2011 (unione di comuni deficitaria); in caso di decurtazione delle risorse, le risorse non assegnate sono attribuite agli altri enti beneficiari.

I commi da 6 a 9 dell'articolo 90 individuano i criteri di e le percentuali di ripartizione delle risorse regionali disponibili:

- il comma 6 stabilisce che il 30% delle risorse è ripartito in misura uguale per ogni unione che ha diritto alla concessione del contributo;
- il comma 7 stabilisce che il 30% delle risorse è attribuito, nella misura stabilita dalla Giunta

regionale, sulla base dei seguenti criteri:

1. numero di comuni partecipanti all'unione;
  2. numero di comuni partecipanti all'unione potenzialmente beneficiari del contributo per i piccoli comuni con maggior disagio di cui all'articolo 82 della legge medesima;
  3. popolazione residente in territorio montano dei comuni partecipanti all'unione; per i comuni classificati interamente montani si considera la popolazione risultante dagli ultimi dati ISTAT disponibili al 31 dicembre mentre per i comuni parzialmente montani, la popolazione risultante dall'allegato B della legge medesima;
  4. popolazione residente in territorio non montano dei comuni partecipanti all'unione, come risultante dagli ultimi dati ISTAT disponibili al 31 dicembre;
  5. estensione del territorio montano dei comuni partecipanti all'unione, compreso il territorio classificato montano ai fini regionali, come risultante dall'allegato B alla legge medesima;
  6. estensione del territorio non montano dei comuni partecipanti all'unione;
- il comma 8 stabilisce che il 10% delle risorse è attribuito per l'attivazione nel territorio dell'unione dei servizi di prossimità di cui all'articolo 92 della legge, per i quali lo statuto dell'unione preveda la competenza dell'unione medesima ad individuare gli interventi, da attuare da parte dell'unione o dei singoli comuni;
  - il comma 9 stabilisce che il 30% delle risorse è attribuito sulla base di indicatori di efficienza dell'unione stabiliti dalla Giunta regionale. Tra gli indicatori sono comunque presi in considerazione la spesa del personale in relazione alle spese correnti e l'efficienza della spesa.

Per quanto attiene i contributi previsti dal comma 8 dell'articolo 90, l'articolo 92 definisce i servizi di prossimità ai fini della l.r. 68/2011 in:

- a) i servizi erogati da soggetti privati, anche mediante esercizi commerciali polifunzionali, essenziali per la vita delle comunità locali; rientra tra questi il servizio postale universale;
- b) i servizi erogati da soggetti pubblici e privati, utili per la vita delle comunità locali, tra i quali rientrano i servizi alla persona, i servizi di e-governement e telematici erogati tramite punti di accesso assistito, i servizi di riscossione delle entrate comunali, i servizi di tesoreria, i servizi ambientali ed energetici, i servizi postali accessori, i servizi bancari, i servizi artigianali, turistici e culturali, i servizi di volontariato.

L'articolo 92 prevede la concessione dei contributi dell'articolo 90, comma 8 alle unioni di comuni i cui statuti prevedono iniziative volte al mantenimento e alla diffusione di servizi di prossimità nei territori interessati da fenomeni di carenza o rarefazione di detti servizi. Tali servizi sono rivolti ai territori interessati da fenomeni di carenza o rarefazione dei servizi di prossimità, con priorità per i territori dei comuni caratterizzati da maggior disagio e si prefiggono di fronteggiare dette situazioni in particolare per alleviare il disagio delle persone anziane e disabili nell'accesso ai servizi. Inoltre favoriscono lo sviluppo di forme innovative per lo svolgimento dei suddetti servizi di prossimità e modalità di offerta improntate alla multifunzionalità costituendo, nei territori caratterizzati da rischi di marginalità economica e sociale, centri multifunzionali nei quali concentrare lo svolgimento di più attività e servizi.

Secondo quanto disposto dall'articolo 92, comma 6, della l.r. 68/2011, a ciascuna unione di comuni non può essere concesso nell'anno di riferimento un contributo superiore a euro 50.000,00. L'unione di comuni che ne ha beneficiato è tenuta a presentare una relazione sulle iniziative intraprese e sui risultati raggiunti, dimostrando di aver impegnato almeno il 75% delle risorse concesse.

Il comma 12 dell'articolo 90 prevede che con deliberazione della Giunta regionale sono stabilite le modalità per la concessione e la definizione della misura dei contributi da concedere alle unioni, nonché gli adempimenti degli enti beneficiari in relazione ai singoli contributi.

Le unioni di comuni costituite da soli comuni con popolazione superiore a 10.000 abitanti accedono esclusivamente al contributo del comma 6 (contributo di base, concesso in misura uguale a ogni unione).

Il comma 15 disciplina la concessione alle unioni di comuni delle risorse statali trasferite alla Regione per il sostegno all'associazionismo, stabilendo che tali risorse sono attribuite alle unioni di comuni in proporzione ai contributi concessi ai sensi dei commi 6, 7 e 9 del medesimo articolo. Trattasi delle risorse statali il cui trasferimento alle regioni è disciplinato dall'intesa, atto n. 936, sancita dalla Conferenza Unificata in data 1° marzo 2006. Detta intesa ha stabilito che la gestione regionale delle risorse statali è prevista se le regioni hanno adottato discipline regionali che rispettino i seguenti requisiti:

- non prevedano limiti temporali di durata degli incentivi destinati alle unioni di comuni e comunità montane;
- prevedano forme di premialità per le gestioni associate svolte dalle unioni di comuni e comunità montane;
- considerino il numero e la tipologia delle gestioni associate, la popolazione o altri indicatori di disagio;
- il contributo sia previsto solo per le gestioni associate effettivamente attivate;
- la concessione del contributo sia prevista entro l'anno finanziario.

Annualmente in sede di Conferenza Unificata vengono individuate le Regioni che avendo adottato una disciplina conforme ai criteri sopra citati, partecipano al riparto delle risorse statali per l'anno di riferimento.

La Regione Toscana sin dall'anno 2006 ha acceduto al riparto delle risorse statali. Negli anni 2012, 2013 e 2014 le Regioni ammesse al riparto sono state le seguenti: Abruzzo, Calabria, Campania, Emilia – Romagna, Lazio, Liguria, Piemonte, Sardegna, Sicilia, Toscana, Umbria e Veneto. Il Ministero dell'interno ha conseguentemente trasferito negli anni 2012 e 2013 le seguenti risorse (alla data della presente relazione non sono state ancora quantificate le risorse per l'anno 2014):

<b>TOTALE COMPLESSIVO DELLE RISORSE FINANZIARIE DESTINATE ALLE REGIONI</b>		
	<b>ANNO 2012</b>	<b>ANNO 2013</b>
ABRUZZO	319.016,69	77.885,65
CALABRIA	31.145,15	3.227,99
CAMPANIA	525.683,46	82.728,50
EMILIA ROMAGNA	4.874.318,62	2.089.675,93
LAZIO	1.076.785,89	446.040,44
LIGURIA	188.759,24	92.727,42
PIEMONTE	3.741.304,22	816.144,08
SARDEGNA	2.855.840,13	1.603.927,27
SICILIA	1.946.709,87	378.354,00
TOSCANA	2.103.269,65	1.217.874,10
UMBRIA	140.080,12	55.769,92
VENETO	2.855.612,28	907.256,81

## **2. La disciplina approvata dalla Giunta regionale**

Il comma 12 dell'articolo 90 della l.r. 68/2011 prevede che con deliberazione della Giunta regionale sono stabilite le modalità per la concessione e la definizione della misura dei contributi dell'articolo 90, nonché gli adempimenti degli enti beneficiari in relazione ai singoli contributi. Il comma 9 stabilisce, altresì, che sia la Giunta regionale a individuare gli indicatori di efficienza per la concessione dei contributi del medesimo comma.

La disciplina suddetta è stata inizialmente approvata dalla Giunta regionale con la deliberazione n. 348 del 7 maggio 2012, successivamente sostituita con la deliberazione n. 89 del 12 febbraio 2013 e, da ultimo, con la deliberazione n. 447 del 3 giugno 2014.

La disciplina approvata prevede che i contributi alle unioni di comuni siano concessi sulla base della documentazione che risulta agli atti della struttura regionale competente ad una certa data individuata dalla deliberazione della Giunta; non è, dunque, richiesto che le unioni di comuni presentino domanda di contributo. Se sulla base della documentazione agli atti (atto costitutivo, statuto, eventuali provvedimenti di attuazione previsti dallo statuto) viene accertato il possesso dei requisiti per l'accesso ai contributi dell'articolo 90, l'unione di comuni è ammessa a beneficiare dei contributi previsti dai commi 6 e 7 dell'articolo medesimo. Con le modifiche della disciplina regionale apportate dalle deliberazioni sopracitate, si è in particolare precisato che lo statuto che è preso in esame per l'accertamento dei requisiti è l'ultimo che risulta pubblicato sul B.U.R.T.; solo qualora siano intercorse modifiche statutarie entrate in vigore ma non ancora pubblicate sul B.U.R.T. è richiesto che le unioni trasmettano il relativo testo statutario corredato di una dichiarazione che attesti che lo statuto è in vigore. Da ultimo, con la deliberazione n. 447/2014 è stato previsto che le unioni di comuni trasmettano una dichiarazione che attesti che l'unione di comuni non è in fase di scioglimento, per la quale è stata approvata la corrispondente modulistica.

L'accertamento degli specifici requisiti statuari per l'accesso ai contributi del comma 8, relativo ai servizi di prossimità, è effettuato anch'esso sulla base della documentazione agli atti. Per le unioni di comuni già beneficiarie del contributo del comma 8 è, inoltre, richiesta la trasmissione della relazione prevista dall'articolo 92, comma 7, nel termine fissato dalla Giunta regionale. Per tale relazione è stato approvato apposito modello, con decreto dirigenziale n. 1743 del 17 maggio 2013.

La disciplina vigente per i procedimenti di concessione dei contributi degli anni 2012 e 2013 ha previsto l'adozione da parte del dirigente della struttura regionale competente di un decreto finalizzato alla ricognizione degli atti in possesso dell'ufficio, antecedente alla scadenza del termine per la concessione dei contributi. Tale previsione è stata poi soppressa dalla deliberazione n. 447/2014.

Per poter accedere ai contributi del comma 9, relativo agli indicatori di efficienza (per i quali si rimanda all'apposita sezione della presente relazione), le unioni di comuni sono tenute a trasmettere alcuni dati, per i quali con le deliberazioni sopracitate si è provveduto ad approvare la relativa modulistica:

- la comunicazione della spesa per il personale, ai sensi dell'articolo 40 della l.r. 68/2011;
- apposita tabella sottoscritta dal responsabile del servizio finanziario riportante l'estratto dei dati risultanti dal rendiconto al bilancio relativo all'esercizio finanziario precedente a quello di concessione del contributo;
- apposite certificazioni, sottoscritte dai responsabili dei servizi finanziari dei comuni facenti parte dell'unione, riportanti alcuni dati del rendiconto al bilancio dell'esercizio finanziario precedente a quello di concessione del contributo.

Con la deliberazione n. 447/2014 è stata introdotta un'ulteriore semplificazione del procedimento. È stato, infatti, previsto che i dati relativi al rendiconto al bilancio delle unioni saranno acquisiti direttamente dal certificato del rendiconto al bilancio trasmesso alla Regione Toscana ai sensi dell'articolo 9 della l.r. 68/2011. Solo qualora il termine per la trasmissione di detto certificato non sia ancora scaduto e le unioni non abbiano già provveduto è richiesta la trasmissione da parte delle

unioni di comuni della tabella soprarichiamata.

Con la deliberazione n. 447/2014 è stata inoltre prevista la possibilità, in alcuni casi e per alcune fattispecie, di integrare la documentazione già trasmessa nei termini.

Secondo quanto disposto dalla legge regionale, con le deliberazioni sopracitate la Giunta regionale ha approvato la misura dei singoli parametri demografico-territoriali previsti per la concessione dei contributi del comma 7 dell'articolo 90, individuando i seguenti pesi:

- a) 30% in proporzione al numero dei comuni partecipante all'unione;
- b) 10% in proporzione al numero dei comuni partecipanti all'unione potenzialmente beneficiari del contributo per i piccoli comuni con maggior disagio di cui all'articolo 82;
- c) 20% in proporzione alla popolazione residente in territorio montano dei comuni partecipanti all'unione;
- d) 10% in proporzione alla popolazione residente in territorio non montano nei comuni partecipanti all'unione;
- e) 20% in proporzione all'estensione del territorio montano dei comuni partecipanti all'unione,;
- f) 10% in proporzione all'estensione del territorio non montano dei comuni partecipanti all'unione.

La disciplina approvata dalla Giunta regionale ha altresì stabilito che a ciascuna unione di comuni non può essere concesso annualmente un contributo superiore a euro 300.000,00 a valere sulle risorse regionali del comma 6 dell'articolo 90; lo stesso limite è stato individuato per i contributi del comma 7 dell'articolo 90.

Nel 2014, a seguito dell'espletamento delle verifiche di effettività previste dall'articolo 91 della l.r. 68/2011 (per le quali si rimanda all'apposita sezione della presente relazione) è stata introdotta una specifica disciplina per la riammissione nel procedimento di concessione dei contributi di quelle funzioni per le quali è stato accertato il non effettivo esercizio pur non avendo ciò determinato la revoca del contributo.

### 3. I procedimenti di concessione dei contributi

Nell'anno 2012 la deliberazione di Giunta regionale n. 348/2012 aveva inizialmente previsto il 30 settembre 2012 quale termine per l'accertamento della sussistenza dei requisiti per l'accesso ai contributi dell'articolo 90 e per la presentazione della documentazione richiesta. Tale termine è stato inizialmente prorogato al 31 ottobre (deliberazione n. 651 del 23 luglio 2012) e definitivamente posticipato al 15 novembre con la deliberazione n. 864 del 1° ottobre 2012, con la quale sono state dettate, altresì, ulteriori disposizioni transitorie per la concessione dei contributi nell'anno 2012.

I contributi dell'articolo 90 (commi 6, 7, 8, 9 e 15) sono stati concessi alle unioni di comuni con il decreto n. 5782 del 5 dicembre 2012. Le risorse regionali disponibili e concesse per i contributi dei commi 6, 7, 8 e 9 sono state pari a complessivi euro 6.164.749,80, di cui:

- euro 1.849.424,88 per i contributi del comma 6;
- euro 1.849.424,98 per i contributi del comma 7;
- euro 616.474,95 per i contributi del comma 8;
- euro 1.849.424,99 per i contributi del comma 9.

Per quanto attiene i contributi del comma 15 a valere sulle risorse statali destinate alle regioni per il sostegno dell'associazionismo comunale, nell'anno 2012 sono stati ripartiti tra le unioni di comuni complessivi euro 2.130.756,71, di cui euro 2.103.269,65 quale quota spettante alla Regione Toscana a seguito del riparto delle risorse statali dell'anno 2012 e euro 27.487,06 quali risorse disponibili a seguito di precedenti revoche di contributi già concessi a valere sui trasferimenti statali a sostegno dell'associazionismo comunale.

Nell'anno 2013 il termine per l'accertamento della sussistenza dei requisiti per la concessione dei contributi dell'articolo 90 è stato fissato al 2 aprile mentre il termine per la trasmissione della documentazione per la concessione dei contributi per gli indicatori di efficienza e della relazione sui servizi di prossimità è stato fissato al 15 settembre.

Con decreto n. 1766 del 29 aprile 2013 sono stati concessi i contributi dei commi 6 e 7 dell'articolo 90, per un importo complessivo di euro 3.596.849,98. Con il medesimo decreto sono state individuate le unioni di comuni in possesso dei requisiti statutarî per l'eventuale successiva concessione dei contributi del comma 8, da determinarsi a seguito della presentazione delle relazioni sui servizi di prossimità da parte delle unioni di comuni che avevano beneficiato dei contributi nell'anno precedente.

Con il decreto n.4282 del 11 ottobre 2013 sono stati concessi i contributi del comma 8, per un importo complessivo di euro 599.475,00.

Con il decreto n. 4748 del 29 ottobre 2013 sono stati concessi i contributi del comma 9, per un importo complessivo di euro 1.798.425,00.

Le risorse regionali disponibili e assegnate per i contributi dell'articolo 90 sono state dunque pari a euro 5.994.749,98.

Con il decreto n. 5669 del 4 dicembre 2013 sono stati concessi i contributi del comma 15, ripartendo tra le unioni di comuni complessivi euro 1.217.874,10 quali risorse statali assegnate alla Regione Toscana nel 2013 per il sostegno dell'associazionismo.

La legge regionale 18 giugno 2013, n. 31 (Istituzione del comune di Figline e Incisa Valdarno, per fusione dei comuni di Figline Valdarno e Incisa in Val d'Arno) ha previsto l'estinzione dell'Unione dei comuni di Figline ed Incisa in Valdarno a decorrere dal 1° gennaio 2014. Tale unione di comuni ha avuto accesso nell'anno 2013 ai contributi dei commi 6 e 7 dell'articolo 90. Non è stata, tuttavia, ammessa ai contributi dei commi 9 e 15 in quanto in fase di scioglimento, quantunque per effetto di legge e non di autonomo procedimento di scioglimento.



Con la deliberazione di Giunta regionale n. 447 del 3 giugno 2014 per l'anno 2014 è stato individuato al 22 settembre l'unico termine per la verifica della sussistenza dei requisiti per l'accesso ai contributi dell'articolo 90 e per la trasmissione da parte delle unioni di comuni della documentazione prevista per la concessione dei contributi medesimi. Le risorse regionali disponibili per la concessione dei contributi ammontano a euro 6.164.749,98.

#### 4. I contributi concessi ai sensi dei commi 6 e 7

##### Anno 2012 -Contributi concessi

Unione di comuni	Articolo 90, comma 6	Articolo 90, comma 7	Totale
Unione dei Comuni montani del Casentino	77.059,37	97.346,58	174.405,95
Unione dei Comuni del Pratomagno	77.059,37	37.525,15	114.584,52
Unione dei Comuni dei Tre Colli	77.059,37	27.674,62	104.733,99
Unione montana dei Comuni della Valtiberina Toscana	77.059,37	84.479,05	161.538,42
Unione comunale del Chianti Fiorentino	77.059,37	33.207,39	110.266,76
Circondario dell'Empolese Valdelsa	77.059,37	136.929,95	213.989,32
Unione di Comuni Valdarno e Valdisieve	77.059,37	103.083,09	180.142,46
Unione montana dei Comuni del Mugello	77.059,37	160.400,34	237.459,71
Unione comunale Fiesole-Vaglia	77.059,37	22.050,57	99.109,94
Unione dei Comuni montani Amiata Grossetana	77.059,37	100.484,43	177.543,80
Unione dei Comuni montani Colline del Fiora	77.059,37	59.358,10	136.417,47
Unione di Comuni montana Colline Metallifere	77.059,37	50.813,09	127.872,46
Unione di Comuni della Versilia	77.059,37	87.969,32	165.028,69
Unione dei Comuni Media Valle del Serchio	77.059,37	52.752,75	129.812,12
Unione Comuni Garfagnana	77.059,37	131.170,90	208.230,27
Unione di Comuni montana Lunigiana	77.059,37	161.624,96	238.684,33
Unione Montana Alta Val Di Cecina	77.059,37	47.573,07	124.632,44
Unione Colli Marittimi Pisani	77.059,37	35.081,03	112.140,40
Unione Valdera	77.059,37	130.039,35	207.098,72
Unione dei comuni di Figline ed Incisa in Valdarno	77.059,37	20.233,18	97.292,55
Unione dei Comuni della Val di Bisenzio	77.059,37	37.131,12	114.190,49
Unione dei Comuni Amiata Val d'Orcia	77.059,37	59.463,90	136.523,27
Unione dei Comuni Valdichiana Senese	77.059,37	102.891,86	179.951,23
Unione dei Comuni della Val di Merse	77.059,37	70.141,18	147.200,55
<b>Totale</b>	<b>1.849.424,88</b>	<b>1.849.424,98</b>	<b>3.698.849,86</b>

**Anno 2012 – Calcolo dei contributi dell'articolo 90, comma 7 (segue)**

		Numero di comuni: peso 30% risorse assegnabili 554.827,50 totale comuni: 151		Numero comuni disagiati: peso 10% risorse assegnabili 184.942,50 totale comuni: 72		Estensione territorio montano: peso 20% risorse assegnabili 369.885,00 totale territorio montano: 779.304			Popolazione montana: peso 20% risorse assegnabili 369.885,00 totale popolazione montana: 377.407		Territorio non montano: peso 10% risorse assegnabili 184.942,50 totale territorio non montano: 333.780		Popolazione non montana: peso 10% risorse assegnabili 184.942,50 totale popolazione non montana: 577.712	
A M B I T O	Comune	Numero comuni	Contributo art. 90, comma 7, lettera a	Numero comuni disagiati	Contributo art. 90, comma 7, lettera b	Popolazione residente 31/12/2010	Territorio montano (ha)	Contributo art. 90, comma 7, lettera e	Numero abitanti montani	Contributo art. 90, comma 7, lettera c	Territorio non montano (ha)	Contributo art. 90, comma 7, lettera f	Numero abitanti non montani	Contributo art. 90, comma 7, lettera d
		1	Unione dei Comuni montani del Casentino	Castel Focognano	1			3.298	5.665		3.298		0	
		Castel San Niccolò	1		1	2.778	8.318		2.778		0		0	
		Chitignano	1		1	951	1.472		951		0		0	
		Chiusi della Verna	1		1	2.083	10.237		2.083		0		0	
		Montemignaio	1		1	622	2.607		622		0		0	
		Ortignano Raggiolo	1		1	880	3.647		880		0		0	
		Poppi	1			6.396	9.706		6.396		0		0	
		Stia	1		1	2.954	6.274		2.954		0		0	
		Talla	1		1	1.151	6.020		1.151		0		0	
		<b>TOTALI</b>	<b>9</b>	<b>33.069,19</b>	<b>7</b>	<b>17.980,52</b>	<b>21.113</b>	<b>53.946</b>	<b>25.604,67</b>	<b>21.113</b>	<b>20.692,20</b>	<b>0</b>	<b>0</b>	<b>-</b>
2	Unione dei Comuni del Pratomagno	Castelfranco di Sopra	1		1	3.099	2.913		2.751		848		348	
		Castiglione Fibocchi	1			2.248	1.609		93		961		2.155	
		Loro Ciuffenna	1			5.925	8.675		5.925		0		0	
		Pian di Scò	1			6.407	1.269		947		576		5.460	
		<b>TOTALI</b>	<b>4</b>	<b>14.697,42</b>	<b>1</b>	<b>2.568,65</b>	<b>17.679</b>	<b>14.466</b>	<b>6.866,08</b>	<b>9.716</b>	<b>2.385</b>	<b>1.321,46</b>	<b>7.963</b>	<b>2.549,19</b>
2	Unione dei Comuni dei Tre Colli	Bucine	1		0	10.194	0		0		13.111		10.194	
		Laterina	1		0	3.606	0		0		2.411		3.606	
		Pergine Valdarno	1		0	3.270	0		0		4.668		3.270	
		<b>TOTALI</b>	<b>3</b>	<b>11.023,06</b>	<b>0</b>	<b>-</b>	<b>17.070</b>	<b>0</b>	<b>0</b>	<b>0</b>	<b>20.190</b>	<b>11.186,95</b>	<b>17.070</b>	<b>5.464,61</b>

**Anno 2012 – Calcolo dei contributi dell'articolo 90, comma 7 (segue)**

A M B I T O 5	Unione montana dei Comuni della Valtiberina Toscana	<b>Comune</b>	<b>Numero comuni</b>	<b>Contributo art. 90, comma 7, lettera a</b>	<b>Numero comuni disagiati</b>	<b>Contributo art. 90, comma 7, lettera b</b>	<b>Popolazione residente 31/12/2010</b>	<b>Territorio montano (ha)</b>	<b>Contributo art. 90, comma 7, lettera e</b>	<b>Numero abitanti montani</b>	<b>Contributo art. 90, comma 7, lettera c</b>	<b>Territorio non montano (ha)</b>	<b>Contributo art. 90, comma 7, lettera f</b>	<b>Numero abitanti non montani</b>	<b>Contributo art. 90, comma 7, lettera d</b>
		Anghiari	1				5.815	13.068		5.815		0		0	
		Badia Tedalda	1			1	1.118	11.913		1.118		0		0	
		Caprese Michelangelo	1			1	1.551	6.679		1.551		0		0	
		Monterchi	1			1	1.847	2.876		1.847		0		0	
		Sansepolcro	1				16.380	9.150		16.380		0		0	
		Sestino	1			1	1.451	8.054		1.451		0		0	
		<b>TOTALI</b>	<b>6</b>	<b>22.046,13</b>	<b>4</b>	<b>10.274,58</b>	<b>28.162</b>	<b>51.740</b>	<b>24.557,63</b>	<b>28.162</b>	<b>27.600,71</b>	<b>0</b>	<b>-</b>	<b>0</b>	<b>-</b>
A M B I T O 6	Unione comunale del Chianti Fiorentino	<b>Comune</b>	<b>Numero comuni</b>	<b>Contributo art. 90, comma 7, lettera a</b>	<b>Numero comuni disagiati</b>	<b>Contributo art. 90, comma 7, lettera b</b>	<b>Popolazione residente 31/12/2010</b>	<b>Territorio montano (ha)</b>	<b>Contributo art. 90, comma 7, lettera e</b>	<b>Numero abitanti montani</b>	<b>Contributo art. 90, comma 7, lettera c</b>	<b>Territorio non montano (ha)</b>	<b>Contributo art. 90, comma 7, lettera f</b>	<b>Numero abitanti non montani</b>	<b>Contributo art. 90, comma 7, lettera d</b>
		Barberino Val d'Elsa	1				4.373	0		0		6.588		4.373	
		San Casciano in Val di Pesa	1				17.216	0		0		10.798		17.216	
		Tavarnelle Val di Pesa	1				7.755	0		0		5.698		7.755	
		<b>TOTALI</b>	<b>3</b>	<b>11.023,06</b>	<b>0</b>	<b>-</b>	<b>29.344</b>	<b>0</b>	<b>0</b>	<b>0</b>	<b>-</b>	<b>23.084</b>	<b>12.790,46</b>	<b>29.344</b>	<b>9.393,87</b>
A M B I T O 7	Circondario dell'Empoles e Valdelsa	<b>Comune</b>	<b>Numero comuni</b>	<b>Contributo art. 90, comma 7, lettera a</b>	<b>Numero comuni disagiati</b>	<b>Contributo art. 90, comma 7, lettera b</b>	<b>Popolazione residente 31/12/2010</b>	<b>Territorio montano (ha)</b>	<b>Contributo art. 90, comma 7, lettera e</b>	<b>Numero abitanti montani</b>	<b>Contributo art. 90, comma 7, lettera c</b>	<b>Territorio non montano (ha)</b>	<b>Contributo art. 90, comma 7, lettera f</b>	<b>Numero abitanti non montani</b>	<b>Contributo art. 90, comma 7, lettera d</b>
		Capraia e Limite	1				7.268	0		0		2.500		7.268	
		Castelfiorentino	1				17.959	0		0		6.656		17.959	
		Cerreto Guidi	1				10.721	0		0		4.933		10.721	
		Certaldo	1				16.343	0		0		7.524		16.343	
		Empoli	1				47.955	0		0		6.228		47.955	
		Fucecchio	1				23.496	0		0		6.513		23.496	
		Gambassi Terme	1				4.930	0		0		8.306		4.930	
		Montaione	1				3.773	0		0		10.490		3.773	
		Montelupo Fiorentino	1				13.691	0		0		2.460		13.691	
		Montespertoli	1				13.452	0		0		12.502		13.452	
		Vinci	1				14.582	0		0		5.442		14.582	
<b>TOTALI</b>	<b>11</b>	<b>40.417,90</b>	<b>0</b>	<b>-</b>	<b>174.170</b>	<b>0</b>	<b>0</b>	<b>0</b>	<b>-</b>	<b>73.554</b>	<b>40.755,14</b>	<b>174.170</b>	<b>55.756,91</b>		

**Anno 2012 – Calcolo dei contributi dell'articolo 90, comma 7 (segue)**

A M B I T O 8	Unione di comuni Valdarno e Valdisieve	<b>Comune</b>	<b>Numero comuni</b>	<b>Contributo art. 90, comma 7, lettera a</b>	<b>Numero comuni disagiati</b>	<b>Contributo art. 90, comma 7, lettera b</b>	<b>Popolazione residente 31/12/2010</b>	<b>Territorio montano (ha)</b>	<b>Contributo art. 90, comma 7, lettera e</b>	<b>Numero abitanti montani</b>	<b>Contributo art. 90, comma 7, lettera c</b>	<b>Territorio non montano (ha)</b>	<b>Contributo art. 90, comma 7, lettera f</b>	<b>Numero abitanti non montani</b>	<b>Contributo art. 90, comma 7, lettera d</b>
		Londa	1		1		1.874	5.940		1.874		0		0	
		Pelago	1				7.702	4.401		6.395		1.084		1.307	
		Pontassieve	1				20.709	8.793		9.893		2.645		10.816	
		Reggello	1				16.296	8.414		10.456		3.711		5.840	
		Rufina	1				7.461	4.564		7.461		0		0	
		San Godenzo	1		1		1.258	9.925		1.258		0		0	
		Rignano sull'Arno	1				8.758	0		0		5.421		8.758	
<b>TOTALI</b>	<b>7</b>	<b>25.720,48</b>	<b>2</b>	<b>5.137,29</b>	<b>64.058</b>	<b>42.037</b>	<b>19.952,24</b>	<b>37.337</b>	<b>36.592,85</b>	<b>12.861</b>	<b>7.126,06</b>	<b>26.721</b>	<b>8.554,17</b>		
A M B I T O 9	Unione montana dei Comuni del Mugello	<b>Comune</b>	<b>Numero comuni</b>	<b>Contributo art. 90, comma 7, lettera a</b>	<b>Numero comuni disagiati</b>	<b>Contributo art. 90, comma 7, lettera b</b>	<b>Popolazione residente 31/12/2010</b>	<b>Territorio montano (ha)</b>	<b>Contributo art. 90, comma 7, lettera e</b>	<b>Numero abitanti montani</b>	<b>Contributo art. 90, comma 7, lettera c</b>	<b>Territorio non montano (ha)</b>	<b>Contributo art. 90, comma 7, lettera f</b>	<b>Numero abitanti non montani</b>	<b>Contributo art. 90, comma 7, lettera d</b>
		Barberino di Mugello	1				10.858	13.324		10.858		0		0	
		Borgo San Lorenzo	1				18.191	14.617		18.191		0		0	
		Dicomano	1		1		5.777	6.175		5.777		0		0	
		Firenzuola	1		1		4.950	27.212		4.950		0		0	
		Marradi	1		1		3.303	15.410		3.303		0		0	
		Palazzuolo sul Senio	1		1		1.198	10.893		1.198		0		0	
		San Piero a Sieve	1				4.305	3.663		4.305		0		0	
		Scarperia	1				7.809	7.939		7.809		0		0	
Vicchio	1				8.262	13.890		8.262		0		0			
<b>TOTALI</b>	<b>9</b>	<b>33.069,19</b>	<b>4</b>	<b>10.274,58</b>	<b>64.653</b>	<b>113.123</b>	<b>53.692,15</b>	<b>64.653</b>	<b>63.364,42</b>	<b>0</b>	<b>-</b>	<b>0</b>	<b>-</b>		
A M B I T O 10	Unione comunale Fiesole-Vaglia	<b>Comune</b>	<b>Numero comuni</b>	<b>Contributo art. 90, comma 7, lettera a</b>	<b>Numero comuni disagiati</b>	<b>Contributo art. 90, comma 7, lettera b</b>	<b>Popolazione residente 31/12/2010</b>	<b>Territorio montano (ha)</b>	<b>Contributo art. 90, comma 7, lettera e</b>	<b>Numero abitanti montani</b>	<b>Contributo art. 90, comma 7, lettera c</b>	<b>Territorio non montano (ha)</b>	<b>Contributo art. 90, comma 7, lettera f</b>	<b>Numero abitanti non montani</b>	<b>Contributo art. 90, comma 7, lettera d</b>
		Fiesole	1				14.341	30		0		4.177		14.341	
		Vaglia	1				5.183	5.694		5.183		0		0	
		<b>TOTALI</b>	<b>2</b>	<b>7.348,71</b>	<b>0</b>	<b>-</b>	<b>19.524</b>	<b>5.724</b>	<b>2.716,82</b>	<b>5.183</b>	<b>5.079,70</b>	<b>4.177</b>	<b>2.314,37</b>	<b>14.341</b>	<b>4.590,97</b>

**Anno 2012 – Calcolo dei contributi dell'articolo 90, comma 7 (segue)**

	Comune	Numero comuni	Contributo art. 90, comma 7, lettera a	Numero comuni disagiati	Contributo art. 90, comma 7, lettera b	Popolazione residente 31/12/2010	Territorio montano (ha)	Contributo art. 90, comma 7, lettera e	Numero abitanti montani	Contributo art. 90, comma 7, lettera c	Territorio non montano (ha)	Contributo art. 90, comma 7, lettera f	Numero abitanti non montani	Contributo art. 90, comma 7, lettera d
<b>Unione dei Comuni montani Amiata Grossetana</b>	Arcidosso	1		1		4.427	9.346		4.427		0		0	
	Castel del Piano	1				4.700	4.053		4.700		2.740		0	
	Castell'Azzara	1		1		1.625	6.443		1.625		0		0	
	Cinigiano	1		1		2.778	7.800		1.958		8.336		820	
	Roccalbegna	1		1		1.136	12.485		1.136		0		0	
	Santa Fiora	1		1		2.773	6.296		2.773		0		0	
	Seggiano	1		1		998	4.941		998		0		0	
	Semproniano	1		1		1.192	8.209		1.192		0		0	
<b>TO TALI</b>	<b>8</b>	<b>29.394,83</b>	<b>7</b>	<b>17.980,52</b>	<b>19.629</b>	<b>59.573</b>	<b>28.275,44</b>	<b>18.809</b>	<b>18.434,12</b>	<b>11.076</b>	<b>6.137,01</b>	<b>820</b>	<b>262,51</b>	
<b>Unione dei Comuni montani Colline del Fiora</b>	Comune	Numero comuni	Contributo art. 90, comma 7, lettera a	Numero comuni disagiati	Contributo art. 90, comma 7, lettera b	Popolazione residente 31/12/2010	Territorio montano (ha)	Contributo art. 90, comma 7, lettera e	Numero abitanti montani	Contributo art. 90, comma 7, lettera c	Territorio non montano (ha)	Contributo art. 90, comma 7, lettera f	Numero abitanti non montani	Contributo art. 90, comma 7, lettera d
	Manciano	1				7.633	37.272		7.633		0		0	
	Pitigliano	1				3.927	10.298		3.927		0		0	
	Sorano	1		1		3.656	17.435		3.656		0		0	
<b>TO TALI</b>	<b>3</b>	<b>11.023,06</b>	<b>1</b>	<b>2.568,65</b>	<b>15.216</b>	<b>65.005</b>	<b>30.853,65</b>	<b>15.216</b>	<b>14.912,74</b>	<b>0</b>	<b>-</b>	<b>0</b>	<b>-</b>	
<b>Unione di Comuni montana Colline Metallifere</b>	Comune	Numero comuni	Contributo art. 90, comma 7, lettera a	Numero comuni disagiati	Contributo art. 90, comma 7, lettera b	Popolazione residente 31/12/2010	Territorio montano (ha)	Contributo art. 90, comma 7, lettera e	Numero abitanti montani	Contributo art. 90, comma 7, lettera c	Territorio non montano (ha)	Contributo art. 90, comma 7, lettera f	Numero abitanti non montani	Contributo art. 90, comma 7, lettera d
	Massa Marittima	1				8.781	28.347		8.781		0		0	
	Monterotondo Marittimo	1		1		1.392	10.250		1.392		0		0	
	Montieri	1		1		1.250	10.825		1.250		0		0	
<b>TO TALI</b>	<b>3</b>	<b>11.023,06</b>	<b>2</b>	<b>5.137,29</b>	<b>11.423</b>	<b>49.422</b>	<b>23.457,41</b>	<b>11.423</b>	<b>11.195,33</b>	<b>0</b>	<b>-</b>	<b>0</b>	<b>-</b>	
<b>Unione di comuni della Versilia</b>	Comune	Numero comuni	Contributo art. 90, comma 7, lettera a	Numero comuni disagiati	Contributo art. 90, comma 7, lettera b	Popolazione residente 31/12/2010	Territorio montano (ha)	Contributo art. 90, comma 7, lettera e	Numero abitanti montani	Contributo art. 90, comma 7, lettera c	Territorio non montano (ha)	Contributo art. 90, comma 7, lettera f	Numero abitanti non montani	Contributo art. 90, comma 7, lettera d
	Camaione	1				32.600	5.549		3.302		2.920		29.298	
	Seravezza	1				13.315	3.936		13.315		0		0	
	Stazzema	1		1		3.362	8.070		3.362		0		0	
	Massarosa	1				23.004	0		0		6.859		23.004	
	Forte dei Marmi	1				7.752	0		0		900		7.752	
	Pietrasanta	1				24.931	0		0		4.184		24.931	
<b>TO TALI</b>	<b>6</b>	<b>22.046,13</b>	<b>1</b>	<b>2.568,65</b>	<b>104.964</b>	<b>17.555</b>	<b>8.332,22</b>	<b>19.979</b>	<b>19.580,80</b>	<b>14.863</b>	<b>8.235,34</b>	<b>84.985</b>	<b>27.206,18</b>	

**Anno 2012 – Calcolo dei contributi dell'articolo 90, comma 7 (segue)**

A M B I T O  2 1	Unione dei Comuni Media Valle del Serchio	<b>Comune</b>	<b>Numero comuni</b>	<b>Contributo art. 90, comma 7, lettera a</b>	<b>Numero comuni disagiati</b>	<b>Contributo art. 90, comma 7, lettera b</b>	<b>Popolazione residente 31/12/2010</b>	<b>Territorio montano (ha)</b>	<b>Contributo art. 90, comma 7, lettera e</b>	<b>Numero abitanti montani</b>	<b>Contributo art. 90, comma 7, lettera c</b>	<b>Territorio non montano (ha)</b>	<b>Contributo art. 90, comma 7, lettera f</b>	<b>Numero abitanti non montani</b>	<b>Contributo art. 90, comma 7, lettera d</b>
		Barga	1				10.327	6.644		10.327		0		0	
		Borgo a Mozzano	1				7.396	7.238		7.396		0		0	
		Coreglia Antelminelli	1		1		5.327	5.284		5.327		0		0	
		Fabbriche di Vallico	1		1		504	1.552		504		0		0	
		<b>TO TALI</b>	<b>4</b>	<b>14.697,42</b>	<b>2</b>	<b>5.137,29</b>	<b>23.554</b>	<b>20.718</b>	<b>9.833,49</b>	<b>23.554</b>	<b>23.084,55</b>	<b>0</b>	<b>-</b>	<b>0</b>	<b>-</b>
A M B I T O  2 3	Unione Comuni Garfagnana	<b>Comune</b>	<b>Numero comuni</b>	<b>Contributo art. 90, comma 7, lettera a</b>	<b>Numero comuni disagiati</b>	<b>Contributo art. 90, comma 7, lettera b</b>	<b>Popolazione residente 31/12/2010</b>	<b>Territorio montano (ha)</b>	<b>Contributo art. 90, comma 7, lettera e</b>	<b>Numero abitanti montani</b>	<b>Contributo art. 90, comma 7, lettera c</b>	<b>Territorio non montano (ha)</b>	<b>Contributo art. 90, comma 7, lettera f</b>	<b>Numero abitanti non montani</b>	<b>Contributo art. 90, comma 7, lettera d</b>
		Camporgiano	1		1		2.316	2.706		2.316		0		0	
		Careggine	1		1		607	2.444		607		0		0	
		Castiglione di Garfagnana	1		1		1.895	4.864		1.895		0		0	
		Fosciandora	1		1		629	1.982		629		0		0	
		Galliciano	1		1		3.931	3.067		3.931		0		0	
		Giuncugnano	1		1		483	1.892		483		0		0	
		Minucciano	1		1		2.278	5.699		2.278		0		0	
		Molazzana	1		1		1.152	3.165		1.152		0		0	
		Piazza al Serchio	1		1		2.501	2.716		2.501		0		0	
		Pieve Fosciana	1		1		2.450	2.874		2.450		0		0	
		San Romano in Garfagnana	1		1		1.486	2.603		1.486		0		0	
		Sillano	1		1		706	6.210		706		0		0	
		Vergemoli	1		1		336	2.729		336		0		0	
		Villa Collemandina	1		1		1.404	3.478		1.404		0		0	
<b>TO TALI</b>	<b>14</b>	<b>51.440,96</b>	<b>14</b>	<b>35.961,05</b>	<b>22.174</b>	<b>46.429</b>	<b>22.036,83</b>	<b>22.174</b>	<b>21.732,06</b>	<b>0</b>	<b>-</b>	<b>0</b>	<b>-</b>		

**Anno 2012 – Calcolo dei contributi dell'articolo 90, comma 7 (segue)**

A M B I T O  2 4	Unione di Comuni montana Lunigiana	<b>Comune</b>	<b>Numero comuni</b>	<b>Contributo art. 90, comma 7, lettera a</b>	<b>Numero comuni disagiati</b>	<b>Contributo art. 90, comma 7, lettera b</b>	<b>Popolazione residente 31/12/2010</b>	<b>Territorio montano (ha)</b>	<b>Contributo art. 90, comma 7, lettera e</b>	<b>Numero abitanti montani</b>	<b>Contributo art. 90, comma 7, lettera c</b>	<b>Territorio non montano (ha)</b>	<b>Contributo art. 90, comma 7, lettera f</b>	<b>Numero abitanti non montani</b>	<b>Contributo art. 90, comma 7, lettera d</b>
		Aulla	1				11.312	5.993		11.312		0		0	
		Casola in Lunigiana	1			1	1.042	4.205		1.042		0		0	
		Comano	1			1	774	5.464		774		0		0	
		Filattiera	1			1	2.406	4.885		2.406		0		0	
		Fivizzano	1			1	8.524	18.080		8.524		0		0	
		Fosdinovo	1			1	5.054	4.869		5.054		0		0	
		Licciana Nardi	1			1	4.987	5.583		4.987		0		0	
		Mulazzo	1			1	2.642	6.239		2.642		0		0	
		Podenzana	1			1	2.178	1.717		2.178		0		0	
		Tresana	1			1	2.093	4.400		2.093		0		0	
		Villafranca in Lunigiana	1				4.877	2.949		4.877		0		0	
		Zeri	1			1	1.217	7.351		1.217		0		0	
Bagnone	1			1	1.930	7.367		1.930		0		0			
<b>TOTALI</b>	<b>13</b>	<b>47.766,6</b>	<b>11</b>	<b>28.255,1</b>	<b>49.036</b>	<b>79.102</b>	<b>37.544,58</b>	<b>49.036</b>	<b>48.058,68</b>	<b>0</b>	<b>-</b>	<b>0</b>	<b>-</b>		
A M B I T O  2 5	Unione Montana Alta Val Di Cecina	<b>Comune</b>	<b>Numero comuni</b>	<b>Contributo art. 90, comma 7, lettera a</b>	<b>Numero comuni disagiati</b>	<b>Contributo art. 90, comma 7, lettera b</b>	<b>Popolazione residente 31/12/2010</b>	<b>Territorio montano (ha)</b>	<b>Contributo art. 90, comma 7, lettera e</b>	<b>Numero abitanti montani</b>	<b>Contributo art. 90, comma 7, lettera c</b>	<b>Territorio non montano (ha)</b>	<b>Contributo art. 90, comma 7, lettera f</b>	<b>Numero abitanti non montani</b>	<b>Contributo art. 90, comma 7, lettera d</b>
		Montecatini Val di Cecina	1			1	1.883	15.532		1.883		0		0	
		Monteverdi	1			1	784	9.834		784		0		0	
		Pomarance	1				6.054	22.809		6.054		0		0	
		<b>TOTALI</b>	<b>3</b>	<b>11.023,06</b>	<b>2</b>	<b>5.137,29</b>	<b>8.721</b>	<b>48.175</b>	<b>22.865,54</b>	<b>8.721</b>	<b>8.547,18</b>	<b>0</b>	<b>-</b>	<b>0</b>	<b>-</b>
A M B I T O  2 8	Unione Colli Marittimi Pisani	<b>Comune</b>	<b>Numero comuni</b>	<b>Contributo art. 90, comma 7, lettera a</b>	<b>Numero comuni disagiati</b>	<b>Contributo art. 90, comma 7, lettera b</b>	<b>Popolazione residente 31/12/2010</b>	<b>Territorio montano (ha)</b>	<b>Contributo art. 90, comma 7, lettera e</b>	<b>Numero abitanti montani</b>	<b>Contributo art. 90, comma 7, lettera c</b>	<b>Territorio non montano (ha)</b>	<b>Contributo art. 90, comma 7, lettera f</b>	<b>Numero abitanti non montani</b>	<b>Contributo art. 90, comma 7, lettera d</b>
		Casale Marittimo	1				1.067	0		0		1.432		1.067	
		Castellina Marittima	1				2.055	0		0		4.572		2.055	
		Guardistallo	1			1	1.296	0		0		2.379		1.296	
		Montescudaio	1				1.946	0		0		1.991		1.946	
		Riparbella	1			1	1.646	0		0		5.883		1.646	
		<b>TOTALI</b>	<b>5</b>	<b>18.371,77</b>	<b>2</b>	<b>5.137,29</b>	<b>8.010</b>	<b>0</b>	<b>0</b>	<b>0</b>	<b>0</b>	<b>-</b>	<b>16.257</b>	<b>9.007,73</b>	<b>8.010</b>



**Anno 2012 – Calcolo dei contributi dell'articolo 90, comma 7 (segue)**

A M B I T O  2 9	Unione Valdera	<b>Comune</b>	<b>Numero comuni</b>	<b>Contributo art. 90, comma 7, lettera a</b>	<b>Numero comuni disagiati</b>	<b>Contributo art. 90, comma 7, lettera b</b>	<b>Popolazione residente 31/12/2010</b>	<b>Territorio montano (ha)</b>	<b>Contributo art. 90, comma 7, lettera e</b>	<b>Numero abitanti montani</b>	<b>Contributo art. 90, comma 7, lettera c</b>	<b>Territorio non montano (ha)</b>	<b>Contributo art. 90, comma 7, lettera f</b>	<b>Numero abitanti non montani</b>	<b>Contributo art. 90, comma 7, lettera d</b>
		Bientina	1				7.709	0		0		2.925		7.709	
		Buti	1				5.856	1.922		2.415		383		3.441	
		Calcinaia	1				11.692	0		0		1.500		11.692	
		Capannoli	1				6.145	0		0		2.271		6.145	
		Casciana Terme	1				3.676	0		0		3.642		3.676	
		Chianni	1			1	1.505	0		0		6.209		1.505	
		Lajatico	1			1	1.376	0		0		7.250		1.376	
		Lari	1				8.841	0		0		4.513		8.841	
		Palaia	1				4.622	0		0		7.382		4.622	
		Peccioli	1				4.966	0		0		9.263		4.966	
		Ponsacco	1				15.511	0		0		1.990		15.511	
		Pontedera	1				28.350	0		0		4.603		28.350	
		Santa Maria a Monte	1				12.813	0		0		3.829		12.813	
Terricciola	1				4.556	0		0		4.343		4.556			
<b>TOTALI</b>	<b>14</b>	<b>51.440,96</b>	<b>2</b>	<b>5.137,29</b>	<b>117.618</b>	<b>1.922</b>	<b>912,25</b>	<b>2.415</b>	<b>2.366,87</b>	<b>60.103</b>	<b>33.302,13</b>	<b>115.203</b>	<b>36.879,85</b>		
A M B I T O  1 0 / 2	Unione dei comuni di Figline ed Incisa in Valdarno	<b>Comune</b>	<b>Numero comuni</b>	<b>Contributo art. 90, comma 7, lettera a</b>	<b>Numero comuni disagiati</b>	<b>Contributo art. 90, comma 7, lettera b</b>	<b>Popolazione residente 31/12/2010</b>	<b>Territorio montano (ha)</b>	<b>Contributo art. 90, comma 7, lettera e</b>	<b>Numero abitanti montani</b>	<b>Contributo art. 90, comma 7, lettera c</b>	<b>Territorio non montano (ha)</b>	<b>Contributo art. 90, comma 7, lettera f</b>	<b>Numero abitanti non montani</b>	<b>Contributo art. 90, comma 7, lettera d</b>
		Figline Valdarno	1		0		17.050	530		0		6.633		17.050	
		Incisa in Val d'Arno	1			0	6.339	0		0		2.652		6.339	
		<b>TOTALI</b>	<b>2</b>	<b>7.348,71</b>	<b>0</b>	<b>-</b>	<b>23.389</b>	<b>530</b>	<b>252</b>	<b>0</b>	<b>-</b>	<b>9.285</b>	<b>5.144,97</b>	<b>23.389</b>	<b>7.487,50</b>
A M B I T O  3 0	Unione dei Comuni della Val di Bisenzio	<b>Comune</b>	<b>Numero comuni</b>	<b>Contributo art. 90, comma 7, lettera a</b>	<b>Numero comuni disagiati</b>	<b>Contributo art. 90, comma 7, lettera b</b>	<b>Popolazione residente 31/12/2010</b>	<b>Territorio montano (ha)</b>	<b>Contributo art. 90, comma 7, lettera e</b>	<b>Numero abitanti montani</b>	<b>Contributo art. 90, comma 7, lettera c</b>	<b>Territorio non montano (ha)</b>	<b>Contributo art. 90, comma 7, lettera f</b>	<b>Numero abitanti non montani</b>	<b>Contributo art. 90, comma 7, lettera d</b>
		Cantagallo	1		1		3.095	9.544		3.095		0		0	
		Vaiano	1				9.990	2.805		3.242		605		6.748	
		Vernio	1				6.095	6.319		6.095		0		0	
<b>TOTALI</b>	<b>3</b>	<b>11.023,06</b>	<b>1</b>	<b>2.568,65</b>	<b>19.180</b>	<b>18.668</b>	<b>8.860</b>	<b>12.432</b>	<b>12.184,22</b>	<b>605</b>	<b>334,96</b>	<b>6.748</b>	<b>2.160,23</b>		

**Anno 2012 – Calcolo dei contributi dell'articolo 90, comma 7 (segue)**

A M B I T O  3 3	Unione dei Comuni Amiata Val d'Orcia	<b>Comune</b>	<b>Numero comuni</b>	<b>Contributo art. 90, comma 7, lettera a</b>	<b>Numero comuni disagiati</b>	<b>Contributo art. 90, comma 7, lettera b</b>	<b>Popolazione residente 31/12/2010</b>	<b>Territorio montano (ha)</b>	<b>Contributo art. 90, comma 7, lettera e</b>	<b>Numero abitanti montani</b>	<b>Contributo art. 90, comma 7, lettera c</b>	<b>Territorio non montano (ha)</b>	<b>Contributo art. 90, comma 7, lettera f</b>	<b>Numero abitanti non montani</b>	<b>Contributo art. 90, comma 7, lettera d</b>
		Abbadia San Salvatore	1				6.722	5.893		6.722		0		0	
		Castiglione d'Orcia	1			1	2.485	14.188		2.485		0		0	
		Piancastagnaio	1				4.187	6.966		4.187		0		0	
		Radicofani	1			1	1.165	11.849		1.165		0		0	
		San Quirico d'Orcia	1				2.774	0		0		4.217		2.774	
		<b>TOTALI</b>	<b>5</b>	<b>18.371,77</b>	<b>2</b>	<b>5.137,29</b>	<b>17.333</b>	<b>38.896</b>	<b>18.461</b>	<b>14.559</b>	<b>14.268,83</b>	<b>4.217</b>	<b>2.336,97</b>	<b>2.774</b>	<b>888,04</b>
A M B I T O  3 6	Unione dei Comuni Valdichiana Senese	<b>Comune</b>	<b>Numero comuni</b>	<b>Contributo art. 90, comma 7, lettera a</b>	<b>Numero comuni disagiati</b>	<b>Contributo art. 90, comma 7, lettera b</b>	<b>Popolazione residente 31/12/2010</b>	<b>Territorio montano (ha)</b>	<b>Contributo art. 90, comma 7, lettera e</b>	<b>Numero abitanti montani</b>	<b>Contributo art. 90, comma 7, lettera c</b>	<b>Territorio non montano (ha)</b>	<b>Contributo art. 90, comma 7, lettera f</b>	<b>Numero abitanti non montani</b>	<b>Contributo art. 90, comma 7, lettera d</b>
		Cetona	1			1	2.913	3.324		2.061		1.995		852	
		Chianciano Terme	1				7.447	1.169		562		2.482		6.885	
		Chiusi	1				8.838	0		0		5.806		8.838	
		Montepulciano	1				14.558	1.438		787		15.128		13.771	
		San Casciano dei Bagni	1				1.703	9.189		1.703		0		0	
		Sarteano	1				4.905	6.877		3.417		1.655		1.488	
		Sinalunga	1				12.926	0		0		7.860		12.926	
		Torrita di Siena	1				7.522	0		0		5.836		7.522	
		Trequanda	1				1.380	0		0		6.410		1.380	
<b>TO TALI</b>	<b>9</b>	<b>33.069,19</b>	<b>3</b>	<b>7.705,94</b>	<b>62.192</b>	<b>21.997</b>	<b>10.441</b>	<b>8.530</b>	<b>8.359,99</b>	<b>47.172</b>	<b>26.136,97</b>	<b>53.662</b>	<b>17.178,77</b>		
A M B I T O  3 7	Unione dei Comuni della Val di Merse	<b>Comune</b>	<b>Numero comuni</b>	<b>Contributo art. 90, comma 7, lettera a</b>	<b>Numero comuni disagiati</b>	<b>Contributo art. 90, comma 7, lettera b</b>	<b>Popolazione residente 31/12/2010</b>	<b>Territorio montano (ha)</b>	<b>Contributo art. 90, comma 7, lettera e</b>	<b>Numero abitanti montani</b>	<b>Contributo art. 90, comma 7, lettera c</b>	<b>Territorio non montano (ha)</b>	<b>Contributo art. 90, comma 7, lettera f</b>	<b>Numero abitanti non montani</b>	<b>Contributo art. 90, comma 7, lettera d</b>
		Chiusdino	1			1	2.036	6.081		1.876		8.096		160	
		Monticiano	1				1.565	10.940		1.565		0		0	
		Murlo	1				2.427	0		0		11.479		2.427	
		Radicondoli	1				954	13.255		954		0		0	
		Sovicille	1				9.925	0		0		14.376		9.925	

### Anno 2013 – Contributi concessi

Unione di comuni	Articolo 90, comma 6	Articolo 90, comma 7	Totale contributi concessi
Unione dei Comuni montani del Casentino	71.937,00	91.521,46	163.458,46
Unione dei Comuni del Pratomagno	71.937,00	35.582,04	107.519,04
Unione dei Comuni dei Tre Colli	71.937,00	26.586,64	98.523,64
Unione montana dei Comuni della Valtiberina Toscana	71.937,00	79.393,66	151.330,66
Unione comunale del Chianti Fiorentino	71.937,00	31.980,41	103.917,41
Circondario dell'Empolese Valdelsa	71.937,00	131.670,22	203.607,22
Unione di Comuni Valdarno e Valdisieve	71.937,00	97.952,30	169.889,30
Unione montana dei Comuni del Mugello	71.937,00	150.723,61	222.660,61
Unione comunale Fiesole-Vaglia	71.937,00	20.896,23	92.833,23
Unione dei Comuni montani Amiata Grossetana	71.937,00	94.506,50	166.443,50
Unione dei Comuni montani Colline del Fiora	71.937,00	55.548,14	127.485,14
Unione di Comuni montana Colline Metallifere	71.937,00	47.747,94	119.684,94
Unione di Comuni della Versilia	71.937,00	83.914,28	155.851,28
Unione dei Comuni Media Valle del Serchio	71.937,00	49.613,90	121.550,90
Unione Comuni Garfagnana	71.937,00	123.493,28	195.430,28
Unione di Comuni montana Lunigiana	71.937,00	149.757,21	221.694,21
Unione Montana Alta Val Di Cecina	71.937,00	44.589,50	116.526,50
Unione Colli Marittimi Pisani	71.937,00	33.429,69	105.366,69
Unione Valdera	71.937,00	125.104,14	197.041,14
Unione dei comuni di Figline ed Incisa in Valdarno	71.937,00	19.503,15	91.440,15
Unione dei Comuni della Val di Bisenzio	71.937,00	35.139,37	107.076,37
Unione di comuni montani Appennino Pistoiese	71.937,00	48.991,96	120.928,96
Unione dei Comuni Amiata Val d'Orcia	71.937,00	56.062,42	127.999,42
Unione dei Comuni Valdichiana Senese	71.937,00	98.065,69	170.002,69
Unione dei Comuni della Val di Merse	71.937,00	66.651,24	138.588,24
<b>Totale</b>	<b>1.798.425,00</b>	<b>1.798.424,98</b>	<b>3.596.849,98</b>

**Anno 2013 – Calcolo dei contributi dell'articolo 90, comma 7 (segue)**

			Numero di comuni: peso 30% risorse assegnabili 539.527,50  totale comuni: 151		Numero comuni disagiati: peso 10% risorse assegnabili 179.842,50  totale comuni: 74					Estensione territorio montano: peso 20% risorse assegnabili 359.685,00  totale territorio montano: 808.026		Popolazione montana: peso 20% risorse assegnabili 359.685,00  totale popolazione montana: 382.847		Territorio non montano: peso 10% risorse assegnabili 179.842,50  totale territorio non montano: 333.780		Popolazione non montana: peso 10% risorse assegnabili 179.842,50  totale popolazione non montana: 566.713	
A M B I T O  1	Unione dei Comuni montani del Casentino	Comune	Numero comuni	Contributo art.90, comma 7, lett a)	Numero comuni disagiati	Contributo art.90, comma 7, lett b)	Popolazione residente 31/12/2011	Territorio montano (ha)	Contributo art.90, comma 7, lett e)	Numero abitanti montani	Contributo art.90, comma 7, lett c)	Territorio non montano (ha)	Contributo art.90, comma 7, lett f)	Numero abitanti non montani	Contributo art.90, comma 7, lett d)		
		Castel Focognano	1					3.227	5.665		3.227		0		0		
		Castel San Niccolò	1			1		2.735	8.318		2.735		0		0		
		Chitignano	1			1		934	1.472		934		0		0		
		Chiusi della Verna	1			1		2.051	10.237		2.051		0		0		
		Montemignaio	1			1		569	2.607		569		0		0		
		Ortignano Raggiolo	1			1		880	3.647		880		0		0		
		Poppi	1					6.198	9.706		6.198		0		0		
		Stia	1			1		2.900	6.274		2.900		0		0		
		Talla	1			1		1.123	6.020		1.123		0		0		
<b>TOTALI</b>	<b>9</b>	<b>31.126,59</b>	<b>7</b>	<b>17.012,13</b>	<b>20.617</b>	<b>53.946</b>	<b>24.013,06</b>	<b>20.617</b>	<b>19.369,68</b>	<b>0</b>	<b>0</b>	<b>0</b>	<b>-</b>				
A M B I T O  2	Unione dei Comuni del Pratomagno	Comune	Numero comuni	Contributo art.90, comma 7, lett a)	Numero comuni disagiati	Contributo art.90, comma 7, lett b)	Popolazione residente 31/12/2011	Territorio montano (ha)	Contributo art.90, comma 7, lett e)	Numero abitanti montani	Contributo art.90, comma 7, lett c)	Territorio non montano (ha)	Contributo art.90, comma 7, lett f)	Numero abitanti non montani	Contributo art.90, comma 7, lett d)		
		Castelfranco di Sopra	1			1		3.048	2.913		2.751		848		297		
		Castiglion Fibocchi	1					2.220	1.609		93		961		2.127		
		Loro Ciuffenna	1					5.879	8.675		5.879		0		0		
		Pian di Scò	1					6.427	1.269		947		576		5.480		
<b>TOTALI</b>	<b>4</b>	<b>13.834,04</b>	<b>1</b>	<b>2.430,30</b>	<b>17.574</b>	<b>14.466</b>	<b>6.439,40</b>	<b>9.670</b>	<b>9.084,97</b>	<b>2.385</b>	<b>1.285,05</b>	<b>7.904</b>	<b>2.508,28</b>				
A M B I T O  2	Unione dei Comuni dei Tre Colli	Comune	Numero comuni	Contributo art.90, comma 7, lett a)	Numero comuni disagiati	Contributo art.90, comma 7, lett b)	Popolazione residente 31/12/2011	Territorio montano (ha)	Contributo art.90, comma 7, lett e)	Numero abitanti montani	Contributo art.90, comma 7, lett c)	Territorio non montano (ha)	Contributo art.90, comma 7, lett f)	Numero abitanti non montani	Contributo art.90, comma 7, lett d)		
		Bucine	1			0		10.069	0		0		13.111		10.069		
		Laterina	1			0		3.522	0		0		2.411		3.522		
		Pergine Valdarno	1			0		3.213	0		0		4.668		3.213		
<b>TOTALI</b>	<b>3</b>	<b>10.375,53</b>	<b>0</b>	<b>-</b>	<b>16.804</b>	<b>0</b>	<b>0</b>	<b>0</b>	<b>-</b>	<b>20.190</b>	<b>10.878,48</b>	<b>16.804</b>	<b>5.332,63</b>				

**Anno 2013 – Calcolo dei contributi dell'articolo 90, comma 7 (segue)**

A M B I T O  5	Unione montana dei Comuni della Valtiberina Toscana	<b>Comune</b>	<b>Numero comuni</b>	<b>Contributo art.90, comma 7, lett a)</b>	<b>Numero comuni disagiati</b>	<b>Contributo art.90, comma 7, lett b)</b>	<b>Popolazione residente 31/12/2011</b>	<b>Territorio montano (ha)</b>	<b>Contributo art.90, comma 7, lett e)</b>	<b>Numero abitanti montani</b>	<b>Contributo art.90, comma 7, lett c)</b>	<b>Territorio non montano (ha)</b>	<b>Contributo art.90, comma 7, lett f)</b>	<b>Numero abitanti non montani</b>	<b>Contributo art.90, comma 7, lett d)</b>
		Anghiari	1				5.657	13.068		5.657		0		0	
		Badia Tedalda	1		1		1.086	11.913		1.086		0		0	
		Caprese Michelangelo	1		1		1.510	6.679		1.510		0		0	
		Monterchi	1		1		1.813	2.876		1.813		0		0	
		Sansepolcro	1				16.077	9.150		16.077		0		0	
		Sestino	1		1		1.414	8.054		1.414		0		0	
		<b>TOTALI</b>	<b>6</b>	<b>20.751,06</b>	<b>4</b>	<b>9.721,22</b>	<b>27.557</b>	<b>51.740</b>	<b>23.031,56</b>	<b>27.557</b>	<b>25.889,82</b>	<b>0</b>	<b>-</b>	<b>0</b>	<b>-</b>
A M B I T O  6	Unione comunale del Chianti Fiorentino	<b>Comune</b>	<b>Numero comuni</b>	<b>Contributo art.90, comma 7, lett a)</b>	<b>Numero comuni disagiati</b>	<b>Contributo art.90, comma 7, lett b)</b>	<b>Popolazione residente 31/12/2011</b>	<b>Territorio montano (ha)</b>	<b>Contributo art.90, comma 7, lett e)</b>	<b>Numero abitanti montani</b>	<b>Contributo art.90, comma 7, lett c)</b>	<b>Territorio non montano (ha)</b>	<b>Contributo art.90, comma 7, lett f)</b>	<b>Numero abitanti non montani</b>	<b>Contributo art.90, comma 7, lett d)</b>
		Barberino Val d'Elsa	1				4.347	0		0		6.588		4.347	
		San Casciano in Val di Pesa	1				16.886	0		0		10.798		16.886	
		Tavarnelle Val di Pesa	1				7.654	0		0		5.698		7.654	
		<b>TOTALI</b>	<b>3</b>	<b>10.375,53</b>	<b>0</b>	<b>-</b>	<b>28.887</b>	<b>0</b>	<b>0</b>	<b>0</b>	<b>-</b>	<b>23.084</b>	<b>12.437,79</b>	<b>28.887</b>	<b>9.167,09</b>
A M B I T O  7	Circondario dell'Empolese Valdelsa	<b>Comune</b>	<b>Numero comuni</b>	<b>Contributo art.90, comma 7, lett a)</b>	<b>Numero comuni disagiati</b>	<b>Contributo art.90, comma 7, lett b)</b>	<b>Popolazione residente 31/12/2011</b>	<b>Territorio montano (ha)</b>	<b>Contributo art.90, comma 7, lett e)</b>	<b>Numero abitanti montani</b>	<b>Contributo art.90, comma 7, lett c)</b>	<b>Territorio non montano (ha)</b>	<b>Contributo art.90, comma 7, lett f)</b>	<b>Numero abitanti non montani</b>	<b>Contributo art.90, comma 7, lett d)</b>
		Capraia e Limite	1				7331	0		0		2.500		7.331	
		Castelfiorentino	1				17488	0		0		6.656		17.488	
		Cerreto Guidi	1				10378	0		0		4.933		10.378	
		Certaldo	1				15920	0		0		7.524		15.920	
		Empoli	1				46578	0		0		6.228		46.578	
		Fucecchio	1				22800	0		0		6.513		22.800	
		Gambassi Terme	1				4898	0		0		8.306		4.898	
		Montaione	1				3780	0		0		10.490		3.780	
		Montelupo Fiorentino	1				13677	0		0		2.460		13.677	
		Montespertoli	1				13194	0		0		12.502		13.194	
		Vinci	1				14104	0		0		5.442		14.104	
		<b>TOTALI</b>	<b>11</b>	<b>38.043,61</b>	<b>0</b>	<b>-</b>	<b>170.148</b>	<b>0</b>	<b>0</b>	<b>0</b>	<b>-</b>	<b>73.554</b>	<b>39.631,30</b>	<b>170.148</b>	<b>53.995,31</b>

**Anno 2013 – Calcolo dei contributi dell'articolo 90, comma 7 (segue)**

A M B I T O  8	Unione di comuni Valdarno e Valdisieve	<b>Comune</b>	<b>Numero comuni</b>	<b>Contributo art.90, comma 7, lett a)</b>	<b>Numero comuni disagiati</b>	<b>Contributo art.90, comma 7, lett b)</b>	<b>Popolazione residente 31/12/2011</b>	<b>Territorio montano (ha)</b>	<b>Contributo art.90, comma 7, lett e)</b>	<b>Numero abitanti montani</b>	<b>Contributo art.90, comma 7, lett c)</b>	<b>Territorio non montano (ha)</b>	<b>Contributo art.90, comma 7, lett f)</b>	<b>Numero abitanti non montani</b>	<b>Contributo art.90, comma 7, lett d)</b>
		Londa	1		1		1835	5.940		1.835		0		0	
		Pelago	1				7491	4.401		6.395		1.084		1.096	
		Pontassieve	1				20492	8.793		9.893		2.645		10.599	
		Reggello	1				16099	8.414		10.456		3.711		5.643	
		Rufina	1				7461	4.564		7.461		0		0	
		San Godenzo	1		1		1223	9.925		1.223		0		0	
		Rignano sull'Arno	1				8601	0		0		5.421		8.601	
<b>TO TALI</b>	<b>7</b>	<b>24.209,57</b>	<b>2</b>	<b>4.860,61</b>	<b>63.202</b>	<b>42.037</b>	<b>18.712,37</b>	<b>37.263</b>	<b>35.008,61</b>	<b>12.861</b>	<b>6.929,58</b>	<b>25.939</b>	<b>8.231,56</b>		
A M B I T O  9	Unione montana dei Comuni del Mugello	<b>Comune</b>	<b>Numero comuni</b>	<b>Contributo art.90, comma 7, lett a)</b>	<b>Numero comuni disagiati</b>	<b>Contributo art.90, comma 7, lett b)</b>	<b>Popolazione residente 31/12/2011</b>	<b>Territorio montano (ha)</b>	<b>Contributo art.90, comma 7, lett e)</b>	<b>Numero abitanti montani</b>	<b>Contributo art.90, comma 7, lett c)</b>	<b>Territorio non montano (ha)</b>	<b>Contributo art.90, comma 7, lett f)</b>	<b>Numero abitanti non montani</b>	<b>Contributo art.90, comma 7, lett d)</b>
		Barberino di Mugello	1				10482	13.324		10.482		0		0	
		Borgo San Lorenzo	1				17832	14.617		17.832		0		0	
		Dicomano	1		1		5661	6.175		5.661		0		0	
		Firenzuola	1		1		4819	27.212		4.819		0		0	
		Marradi	1		1		3257	15.410		3.257		0		0	
		Palazzuolo sul Senio	1		1		1188	10.893		1.188		0		0	
		San Piero a Sieve	1				4245	3.663		4.245		0		0	
		Scarperia	1				7754	7.939		7.754		0		0	
		Vicchio	1				8115	13.890		8.115		0		0	
<b>TO TALI</b>	<b>9</b>	<b>31.126,59</b>	<b>4</b>	<b>9.721,22</b>	<b>63.353</b>	<b>113.123</b>	<b>50.355,62</b>	<b>63.353</b>	<b>59.520,18</b>	<b>0</b>	<b>-</b>	<b>0</b>	<b>-</b>		
A M B I T O  10	Unione comunale Fiesole-Vaglia	<b>Comune</b>	<b>Numero comuni</b>	<b>Contributo art.90, comma 7, lett a)</b>	<b>Numero comuni disagiati</b>	<b>Contributo art.90, comma 7, lett b)</b>	<b>Popolazione residente 31/12/2011</b>	<b>Territorio montano (ha)</b>	<b>Contributo art.90, comma 7, lett e)</b>	<b>Numero abitanti montani</b>	<b>Contributo art.90, comma 7, lett c)</b>	<b>Territorio non montano (ha)</b>	<b>Contributo art.90, comma 7, lett f)</b>	<b>Numero abitanti non montani</b>	<b>Contributo art.90, comma 7, lett d)</b>
		Fiesole	1				13985	30		0		4.177		13.985	
		Vaglia	1				5048	5.694		5.048		0		0	
		<b>TO TALI</b>	<b>2</b>	<b>6.917,02</b>	<b>0</b>	<b>-</b>	<b>19.033</b>	<b>5.724</b>	<b>2.547,98</b>	<b>5.048</b>	<b>4.742,60</b>	<b>4.177</b>	<b>2.250,59</b>	<b>13.985</b>	<b>4.438,04</b>

**Anno 2013 – Calcolo dei contributi dell'articolo 90, comma 7 (segue)**

A M B I T O  1 1	Unione dei Comuni montani Amiata Grossetana	<b>Comune</b>	<b>Numero comuni</b>	<b>Contributo art.90, comma 7, lett a)</b>	<b>Numero comuni disagiati</b>	<b>Contributo art.90, comma 7, lett b)</b>	<b>Popolazione residente 31/12/2011</b>	<b>Territorio montano (ha)</b>	<b>Contributo art.90, comma 7, lett e)</b>	<b>Numero abitanti montani</b>	<b>Contributo art.90, comma 7, lett c)</b>	<b>Territorio non montano (ha)</b>	<b>Contributo art.90, comma 7, lett f)</b>	<b>Numero abitanti non montani</b>	<b>Contributo art.90, comma 7, lett d)</b>
		Arcidosso	1		1		4293	9.346		4.293		0		0	
		Castel del Piano	1				4645	4.053		4.357		2.740		288	
		Castell'Azzara	1			1	1600	6.443		1.600		0		0	
		Cinigiano	1			1	2664	7.800		1.958		8.336		706	
		Roccalbegna	1			1	1090	12.485		1.090		0		0	
		Santa Fiora	1			1	2685	6.296		2.685		0		0	
		Seggiano	1			1	1002	4.941		1.002		0		0	
		Semproniano	1			1	1136	8.209		1.136		0		0	
<b>TOTALI</b>	<b>8</b>	<b>27.668,08</b>	<b>7</b>	<b>17.012,13</b>	<b>19.115</b>	<b>59.573</b>	<b>26.518,35</b>	<b>18.121</b>	<b>17.024,69</b>	<b>11.076</b>	<b>5.967,81</b>	<b>994</b>	<b>315,44</b>		
A M B I T O  1 4	Unione dei Comuni montani Colline del Fiora	<b>Comune</b>	<b>Numero comuni</b>	<b>Contributo art.90, comma 7, lett a)</b>	<b>Numero comuni disagiati</b>	<b>Contributo art.90, comma 7, lett b)</b>	<b>Popolazione residente 31/12/2011</b>	<b>Territorio montano (ha)</b>	<b>Contributo art.90, comma 7, lett e)</b>	<b>Numero abitanti montani</b>	<b>Contributo art.90, comma 7, lett c)</b>	<b>Territorio non montano (ha)</b>	<b>Contributo art.90, comma 7, lett f)</b>	<b>Numero abitanti non montani</b>	<b>Contributo art.90, comma 7, lett d)</b>
		Manciano	1				7265	37.272		7.265		0		0	
		Pitigliano	1				3844	10.298		3.844		0		0	
		Sorano	1			1	3586	17.435		3.586		0		0	
		<b>TOTALI</b>	<b>3</b>	<b>10.375,53</b>	<b>1</b>	<b>2.430,30</b>	<b>14.695</b>	<b>65.005</b>	<b>28.936,35</b>	<b>14.695</b>	<b>13.805,96</b>	<b>0</b>	<b>-</b>	<b>0</b>	<b>-</b>
A M B I T O  1 5	Unione di Comuni montana Colline Metallifere	<b>Comune</b>	<b>Numero comuni</b>	<b>Contributo art.90, comma 7, lett a)</b>	<b>Numero comuni disagiati</b>	<b>Contributo art.90, comma 7, lett b)</b>	<b>Popolazione residente 31/12/2011</b>	<b>Territorio montano (ha)</b>	<b>Contributo art.90, comma 7, lett e)</b>	<b>Numero abitanti montani</b>	<b>Contributo art.90, comma 7, lett c)</b>	<b>Territorio non montano (ha)</b>	<b>Contributo art.90, comma 7, lett f)</b>	<b>Numero abitanti non montani</b>	<b>Contributo art.90, comma 7, lett d)</b>
		Massa Marittima	1				8624	28.347		8.624		0		0	
		Monterotondo													
		Marittimo	1			1	1418	10.250		1.418		0		0	
		Montieri	1			1	1147	10.825		1.147		0		0	
<b>TOTALI</b>	<b>3</b>	<b>10.375,53</b>	<b>2</b>	<b>4.860,61</b>	<b>11.189</b>	<b>49.422</b>	<b>21.999,73</b>	<b>11.189</b>	<b>10.512,07</b>	<b>0</b>	<b>-</b>	<b>0</b>	<b>-</b>		
A M B I T O  2 0	Unione di Comuni della Versilia	<b>Comune</b>	<b>Numero comuni</b>	<b>Contributo art.90, comma 7, lett a)</b>	<b>Numero comuni disagiati</b>	<b>Contributo art.90, comma 7, lett b)</b>	<b>Popolazione residente 31/12/2011</b>	<b>Territorio montano (ha)</b>	<b>Contributo art.90, comma 7, lett e)</b>	<b>Numero abitanti montani</b>	<b>Contributo art.90, comma 7, lett c)</b>	<b>Territorio non montano (ha)</b>	<b>Contributo art.90, comma 7, lett f)</b>	<b>Numero abitanti non montani</b>	<b>Contributo art.90, comma 7, lett d)</b>
		Camaiore	1				32091	5.549		3.302		2.920		28.789	
		Seravezza	1				13227	3.936		13.227		0		0	
		Stazzema	1			1	3294	8.070		3.294		0		0	
		Massarosa	1				22293	0		0		6.859		22.293	
		Forte dei Marmi	1				7646	0		0		900		7.646	
		Pietrasanta	1				24105	0		0		4.184		24.105	
		<b>TOTALI</b>	<b>6</b>	<b>20.751,06</b>	<b>1</b>	<b>2.430,30</b>	<b>102.656</b>	<b>17.555</b>	<b>7.814,44</b>	<b>19.823</b>	<b>18.623,72</b>	<b>14.863</b>	<b>8.008,27</b>	<b>82.833</b>	<b>26.286,49</b>

**Anno 2013 – Calcolo dei contributi dell'articolo 90, comma 7 (segue)**

A M B I T O  2 1	Unione dei Comuni Media Valle del Serchio	<b>Comune</b>	<b>Numero comuni</b>	<b>Contributo art.90, comma 7, lett a)</b>	<b>Numero comuni disagiati</b>	<b>Contributo art.90, comma 7, lett b)</b>	<b>Popolazione residente 31/12/2011</b>	<b>Territorio montano (ha)</b>	<b>Contributo art.90, comma 7, lett e)</b>	<b>Numero abitanti montani</b>	<b>Contributo art.90, comma 7, lett c)</b>	<b>Territorio non montano (ha)</b>	<b>Contributo art.90, comma 7, lett f)</b>	<b>Numero abitanti non montani</b>	<b>Contributo art.90, comma 7, lett d)</b>	
		Barga	1				10123	6.644		10.123		0		0		
		Borgo a Mozzano	1				7232	7.238		7.232		0		0		
		Coreglia Antelminelli	1		1		5246	5.284		5.246		0		0		
		Fabbriche di Vallico	1		1		493	1.552		493		0		0		
	<b>TO TALI</b>	<b>4</b>	<b>13.834,04</b>	<b>2</b>	<b>4.860,61</b>	<b>23.094</b>	<b>20.718</b>	<b>9.222,42</b>	<b>23.094</b>	<b>21.696,83</b>	<b>0</b>	<b>-</b>	<b>0</b>	<b>-</b>		
A M B I T O  2 3	Unione Comuni Garfagnana	<b>Comune</b>	<b>Numero comuni</b>	<b>Contributo art.90, comma 7, lett a)</b>	<b>Numero comuni disagiati</b>	<b>Contributo art.90, comma 7, lett b)</b>	<b>Popolazione residente 31/12/2011</b>	<b>Territorio montano (ha)</b>	<b>Contributo art.90, comma 7, lett e)</b>	<b>Numero abitanti montani</b>	<b>Contributo art.90, comma 7, lett c)</b>	<b>Territorio non montano (ha)</b>	<b>Contributo art.90, comma 7, lett f)</b>	<b>Numero abitanti non montani</b>	<b>Contributo art.90, comma 7, lett d)</b>	
		Camporgiano	1		1		2277	2.706		2.277		0		0		
		Careggine	1			1		588	2.444		588		0		0	
		Castiglione di Garfagnana	1			1		1854	4.864		1.854		0		0	
		Fosciandora	1			1		623	1.982		623		0		0	
		Galliciano	1			1		3864	3.067		3.864		0		0	
		Giuncugnano	1			1		467	1.892		467		0		0	
		Minucciano	1			1		2212	5.699		2.212		0		0	
		Molazzana	1			1		1130	3.165		1.130		0		0	
		Piazza al Serchio	1			1		2450	2.716		2.450		0		0	
		Pieve Fosciana	1			1		2419	2.874		2.419		0		0	
		San Romano in Garfagnana	1			1		1448	2.603		1.448		0		0	
		Sillano	1			1		680	6.210		680		0		0	
		Vergemoli	1			1		327	2.729		327		0		0	
		Villa Collemandina	1			1		1356	3.478		1.356		0		0	
	<b>TO TALI</b>	<b>14</b>	<b>48.419,13</b>	<b>14</b>	<b>34.024,26</b>	<b>21.695</b>	<b>46.429</b>	<b>20.667,42</b>	<b>21.695</b>	<b>20.382,47</b>	<b>0</b>	<b>-</b>	<b>0</b>	<b>-</b>		



**Anno 2013 – Calcolo dei contributi dell'articolo 90, comma 7 (segue)**

A M B I T O  2 4	Unione di Comuni montana Lunigiana	<b>Comune</b>	<b>Numero comuni</b>	<b>Contributo art.90, comma 7, lett a)</b>	<b>Numero comuni disagiati</b>	<b>Contributo art.90, comma 7, lett b)</b>	<b>Popolazione residente 31/12/2011</b>	<b>Territorio montano (ha)</b>	<b>Contributo art.90, comma 7, lett e)</b>	<b>Numero abitanti montani</b>	<b>Contributo art.90, comma 7, lett c)</b>	<b>Territorio non montano (ha)</b>	<b>Contributo art.90, comma 7, lett f)</b>	<b>Numero abitanti non montani</b>	<b>Contributo art.90, comma 7, lett d)</b>	
		Aulla	1				11279	5.993		11.279		0		0		
		Casola in Lunigiana	1			1		1007	4.205		1.007		0		0	
		Comano	1			1		750	5.464		750		0		0	
		Filattiera	1			1		2360	4.885		2.360		0		0	
		Fivizzano	1					8249	18.080		8.249		0		0	
		Fosdinovo	1			1		4977	4.869		4.977		0		0	
		Licciana Nardi	1			1		4938	5.583		4.938		0		0	
		Mulazzo	1			1		2550	6.239		2.550		0		0	
		Podenzana	1			1		2150	1.717		2.150		0		0	
		Tresana	1			1		2095	4.400		2.095		0		0	
		Villafranca in Lunigiana	1					4735	2.949		4.735		0		0	
		Zeri	1			1		1194	7.351		1.194		0		0	
		Bagnone	1			1		1914	7.367		1.914		0		0	
<b>TO TALI</b>	<b>13</b>	<b>44.960,63</b>	<b>10</b>	<b>24.303,04</b>	<b>48.198</b>	<b>79.102</b>	<b>35.211,49</b>	<b>48.198</b>	<b>45.282,05</b>	<b>0</b>	<b>-</b>	<b>0</b>	<b>-</b>			
A M B I T O  2 5	Unione Montana Alta Val Di Cecina	<b>Comune</b>	<b>Numero comuni</b>	<b>Contributo art.90, comma 7, lett a)</b>	<b>Numero comuni disagiati</b>	<b>Contributo art.90, comma 7, lett b)</b>	<b>Popolazione residente 31/12/2011</b>	<b>Territorio montano (ha)</b>	<b>Contributo art.90, comma 7, lett e)</b>	<b>Numero abitanti montani</b>	<b>Contributo art.90, comma 7, lett c)</b>	<b>Territorio non montano (ha)</b>	<b>Contributo art.90, comma 7, lett f)</b>	<b>Numero abitanti non montani</b>	<b>Contributo art.90, comma 7, lett d)</b>	
		Montecatini Val di Cecina	1			1		1809	15.532		1.809		0		0	
		Monteverdi Marittimo	1			1		776	9.834		776		0		0	
		Pomarance	1					5833	22.809		5.833		0		0	
<b>TO TALI</b>	<b>3</b>	<b>10.375,53</b>	<b>2</b>	<b>4.860,61</b>	<b>8.418</b>	<b>48.175</b>	<b>21.444,64</b>	<b>8.418</b>	<b>7.908,72</b>	<b>0</b>	<b>-</b>	<b>0</b>	<b>-</b>			
A M B I T O  2 8	Unione Colli Marittimi Pisani	<b>Comune</b>	<b>Numero comuni</b>	<b>Contributo art.90, comma 7, lett a)</b>	<b>Numero comuni disagiati</b>	<b>Contributo art.90, comma 7, lett b)</b>	<b>Popolazione residente 31/12/2011</b>	<b>Territorio montano (ha)</b>	<b>Contributo art.90, comma 7, lett e)</b>	<b>Numero abitanti montani</b>	<b>Contributo art.90, comma 7, lett c)</b>	<b>Territorio non montano (ha)</b>	<b>Contributo art.90, comma 7, lett f)</b>	<b>Numero abitanti non montani</b>	<b>Contributo art.90, comma 7, lett d)</b>	
		Casale Marittimo	1					1092	0	0		1.432		1.092		
		Castellina Marittima	1					1984	0	0		4.572		1.984		
		Guardiallo	1			1		1249	0	0		2.379		1.249		
		Montescudaio	1					1969	0	0		1.991		1.969		
		Riparbella	1			1		1638	0	0		5.883		1.638		
<b>TO TALI</b>	<b>5</b>	<b>17.292,55</b>	<b>2</b>	<b>4.860,61</b>	<b>7.932</b>	<b>0</b>	<b>0</b>	<b>0</b>	<b>-</b>	<b>16.257</b>	<b>8.759,36</b>	<b>7.932</b>	<b>2.517,17</b>			

**Anno 2013 – Calcolo dei contributi dell'articolo 90, comma 7 (segue)**

A M B I T O  2 9	Unione Valdera	<b>Comune</b>	<b>Numero comuni</b>	<b>Contributo art.90, comma 7, lett a)</b>	<b>Numero comuni disagiati</b>	<b>Contributo art.90, comma 7, lett b)</b>	<b>Popolazione residente 31/12/2011</b>	<b>Territorio montano (ha)</b>	<b>Contributo art.90, comma 7, lett e)</b>	<b>Numero abitanti montani</b>	<b>Contributo art.90, comma 7, lett c)</b>	<b>Territorio non montano (ha)</b>	<b>Contributo art.90, comma 7, lett f)</b>	<b>Numero abitanti non montani</b>	<b>Contributo art.90, comma 7, lett d)</b>
		Bientina	1				7760	0		0		2.925		7.760	
		Buti	1				5780	1.922		2.415		383		3.365	
		Calcinaia	1				11698	0		0		1.500		11.698	
		Capannoli	1				6200	0		0		2.271		6.200	
		Casciana Terme	1				3625	0		0		3.642		3.625	
		Chianni	1		1		1456	0		0		6.209		1.456	
		Lajatico	1		1		1372	0		0		7.250		1.372	
		Lari	1				8755	0		0		4.513		8.755	
		Palaia	1				4569	0		0		7.382		4.569	
		Peccioli	1				4932	0		0		9.263		4.932	
		Ponsacco	1				15245	0		0		1.990		15.245	
		Pontedera	1				28087	0		0		4.603		28.087	
		Santa Maria a Monte	1				12870	0		0		3.829		12.870	
Terricciola	1				4504	0		0		4.343		4.504			
<b>TOTALI</b>	<b>14</b>	<b>48.419,13</b>	<b>2</b>	<b>4.860,61</b>	<b>116.853</b>	<b>1.922</b>	<b>855,56</b>	<b>2.415</b>	<b>2.268,89</b>	<b>60.103</b>	<b>32.383,83</b>	<b>114.438</b>	<b>36.316,12</b>		
A M B I T O  1 0 / 2	Unione dei comuni di Figline ed Incisa in Valdarno	<b>Comune</b>	<b>Numero comuni</b>	<b>Contributo art.90, comma 7, lett a)</b>	<b>Numero comuni disagiati</b>	<b>Contributo art.90, comma 7, lett b)</b>	<b>Popolazione residente 31/12/2011</b>	<b>Territorio montano (ha)</b>	<b>Contributo art.90, comma 7, lett e)</b>	<b>Numero abitanti montani</b>	<b>Contributo art.90, comma 7, lett c)</b>	<b>Territorio non montano (ha)</b>	<b>Contributo art.90, comma 7, lett f)</b>	<b>Numero abitanti non montani</b>	<b>Contributo art.90, comma 7, lett d)</b>
		Figline Valdarno	1		0		16824	530		0		6.633		16.824	
		Incisa in Val d'Arno	1			0	6328	0		0		2.652		6.328	
		<b>TOTALI</b>	<b>2</b>	<b>6.917,02</b>	<b>0</b>	<b>-</b>	<b>23.152</b>	<b>530</b>	<b>236</b>	<b>0</b>	<b>-</b>	<b>9.285</b>	<b>5.003</b>	<b>23.152</b>	<b>7.347,13</b>
A M B I T O  3	Unione dei Comuni della Val di Bisenzio	<b>Comune</b>	<b>Numero comuni</b>	<b>Contributo art.90, comma 7, lett a)</b>	<b>Numero comuni disagiati</b>	<b>Contributo art.90, comma 7, lett b)</b>	<b>Popolazione residente 31/12/2011</b>	<b>Territorio montano (ha)</b>	<b>Contributo art.90, comma 7, lett e)</b>	<b>Numero abitanti montani</b>	<b>Contributo art.90, comma 7, lett c)</b>	<b>Territorio non montano (ha)</b>	<b>Contributo art.90, comma 7, lett f)</b>	<b>Numero abitanti non montani</b>	<b>Contributo art.90, comma 7, lett d)</b>
		Cantagallo	1		1		3101	9.544		3.101		0		0	
		Vaiano	1				9825	2.805		3.242		605		6.583	
		Vernio	1				6013	6.319		6.013		0		0	
<b>TOTALI</b>	<b>3</b>	<b>10.375,53</b>	<b>1</b>	<b>2.430,30</b>	<b>18.939</b>	<b>18.668</b>	<b>8.310</b>	<b>12.356</b>	<b>11.608,47</b>	<b>605</b>	<b>326</b>	<b>6.583</b>	<b>2.089,07</b>		

**Anno 2013 – Calcolo dei contributi dell'articolo 90, comma 7 (segue)**

A M B I T O 3 1	Unione di Comuni Montani Appennino Pistoiese	<b>Comune</b>	<b>Numero comuni</b>	<b>Contributo art.90, comma 7, lett a)</b>	<b>Numero comuni disagiati</b>	<b>Contributo art.90, comma 7, lett b)</b>	<b>Popolazione residente 31/12/2011</b>	<b>Territorio montano (ha)</b>	<b>Contributo art.90, comma 7, lett e)</b>	<b>Numero abitanti montani</b>	<b>Contributo art.90, comma 7, lett c)</b>	<b>Territorio non montano (ha)</b>	<b>Contributo art.90, comma 7, lett f)</b>	<b>Numero abitanti non montani</b>	<b>Contributo art.90, comma 7, lett d)</b>	
		Abetone	1				678	3.122		678		0		0		
		Cutigliano	1			1		1.569	4.386		1.569		0		0	
		Piteglio	1			1		1.794	4.999		1.794		0		0	
		Sambuca Pistoiese	1			1		1.690	7.745		1.690		0		0	
		<b>TO TALI</b>	<b>5</b>	<b>17.292,55</b>	<b>3</b>	<b>7.290,91</b>	<b>12.372</b>	<b>28.722</b>	<b>12.785</b>	<b>12.372</b>	<b>11.623,50</b>	<b>0</b>	<b>0</b>	<b>0</b>	<b>0</b>	<b>0</b>
A M B I T O 3 3	Unione dei Comuni Amiata Val d'Orcia	<b>Comune</b>	<b>Numero comuni</b>	<b>Contributo art.90, comma 7, lett a)</b>	<b>Numero comuni disagiati</b>	<b>Contributo art.90, comma 7, lett b)</b>	<b>Popolazione residente 31/12/2011</b>	<b>Territorio montano (ha)</b>	<b>Contributo art.90, comma 7, lett e)</b>	<b>Numero abitanti montani</b>	<b>Contributo art.90, comma 7, lett c)</b>	<b>Territorio non montano (ha)</b>	<b>Contributo art.90, comma 7, lett f)</b>	<b>Numero abitanti non montani</b>	<b>Contributo art.90, comma 7, lett d)</b>	
		Abbadia San Salvatore	1				6559	5.893		6.559		0		0		
		Castiglione d'Orcia	1			1		2459	14.188		2.459		0		0	
		Piancastagnaio	1					4171	6.966		4.171		0		0	
		Radicofani	1			1		1149	11.849		1.149		0		0	
		San Quirico d'Orcia	1					2687	0		0		4.217		2.687	
<b>TO TALI</b>	<b>5</b>	<b>17.292,55</b>	<b>2</b>	<b>4.860,61</b>	<b>17.025</b>	<b>38.896</b>	<b>17.314</b>	<b>14.338</b>	<b>13.470,56</b>	<b>4.217</b>	<b>2.272</b>	<b>2.687</b>	<b>852,70</b>			
A M B I T O 3 6	Unione dei Comuni Valdichiana Senese	<b>Comune</b>	<b>Numero comuni</b>	<b>Contributo art.90, comma 7, lett a)</b>	<b>Numero comuni disagiati</b>	<b>Contributo art.90, comma 7, lett b)</b>	<b>Popolazione residente 31/12/2011</b>	<b>Territorio montano (ha)</b>	<b>Contributo art.90, comma 7, lett e)</b>	<b>Numero abitanti montani</b>	<b>Contributo art.90, comma 7, lett c)</b>	<b>Territorio non montano (ha)</b>	<b>Contributo art.90, comma 7, lett f)</b>	<b>Numero abitanti non montani</b>	<b>Contributo art.90, comma 7, lett d)</b>	
		Cetona	1			1		2833	3.324		2.061		1.995		772	
		Chianciano Terme	1					7043	1.169		562		2.482		6.481	
		Chiusi	1					8813	0		0		5.806		8.813	
		Montepulciano	1					14188	1.438		787		15.128		13.401	
		San Casciano dei Bagni	1			1		1636	9.189		1.636		0		0	
		Sarteano	1					4716	6.877		3.417		1.655		1.299	
		Sinalunga	1					12485	0		0		7.860		12.485	
		Torrita di Siena	1					7375	0		0		5.836		7.375	
		Trequanda	1			1		1331	0		0		6.410		1.331	
<b>TO TALI</b>	<b>9</b>	<b>31.126,59</b>	<b>3</b>	<b>7.290,91</b>	<b>60.420</b>	<b>21.997</b>	<b>9.792</b>	<b>8.463</b>	<b>7.950,99</b>	<b>47.172</b>	<b>25.417</b>	<b>51.957</b>	<b>16.488,20</b>			
A M B I T O 3 7	Unione dei Comuni della Val di Merse	<b>Comune</b>	<b>Numero comuni</b>	<b>Contributo art.90, comma 7, lett a)</b>	<b>Numero comuni disagiati</b>	<b>Contributo art.90, comma 7, lett b)</b>	<b>Popolazione residente 31/12/2011</b>	<b>Territorio montano (ha)</b>	<b>Contributo art.90, comma 7, lett e)</b>	<b>Numero abitanti montani</b>	<b>Contributo art.90, comma 7, lett c)</b>	<b>Territorio non montano (ha)</b>	<b>Contributo art.90, comma 7, lett f)</b>	<b>Numero abitanti non montani</b>	<b>Contributo art.90, comma 7, lett d)</b>	
		Chiusdino	1			1		1854	6.081		1.724		8.096		130	
		Monticiano	1			1		1510	10.940		1.510		0		0	
		Murlo	1			1		2378	0		0		11.479		2.378	
		Radicondoli	1			1		928	13.255		928		0		0	
		Sovicille	1					9962	0		0		14.376		9.962	
<b>TO TALI</b>	<b>5</b>	<b>17.292,55</b>	<b>4</b>	<b>9.721,22</b>	<b>16.632</b>	<b>30.276</b>	<b>13.477</b>	<b>4.162</b>	<b>3.910,20</b>	<b>33.951</b>	<b>18.293</b>	<b>12.470</b>	<b>3.957,27</b>			

## **5. I contributi concessi ai sensi del comma 8**

Nel corso dell'anno 2012 con il decreto n. 5782 del 5 dicembre 2012 sono stati erogati complessivamente euro 616.474,95 alle seguenti unioni di comuni: Unione dei Comuni montani del Casentino, Unione montana dei Comuni della Valtiberina, Circondario dell'Empolese Valdelsa, Unione di Comuni Valdarno e Valdisieve, Unione montana dei Comuni del Mugello, Unione comunale Fiesole-Vaglia, Unione dei Comuni montani Amiata Grossetana, Unione dei Comuni montani Colline del Fiora, Unione Comuni Garfagnana, Unione Montana Alta Val Di Cecina, Unione Valdera, Unione dei Comuni della Val di Bisenzio, Unione dei Comuni Amiata Val d'Orcia, Unione dei Comuni Valdichiana Senese, Unione dei Comuni della Val di Merse.

Il decreto dirigenziale n. 1766 del 29 aprile 2013 ha preso atto che, per l'anno 2013, risultavano potenzialmente beneficiare del contributo di cui all'articolo 90, comma 8, della l.r. 68/2011 le seguenti unioni di comuni: Unione dei Comuni montani del Casentino, Unione montana dei Comuni della Valtiberina, Circondario dell'Empolese Valdelsa, Unione di Comuni Valdarno e Valdisieve, Unione montana dei Comuni del Mugello, Unione comunale Fiesole-Vaglia, Unione dei Comuni montani Amiata Grossetana, Unione dei Comuni montani Colline del Fiora, Unione dei Comuni Media Valle del Serchio, Unione Comuni Garfagnana, Unione di Comuni montana Lunigiana, Unione Montana Alta Val Di Cecina, Unione Colli Marittimi Pisani, Unione Valdera, Unione dei Comuni della Val di Bisenzio, Unione dei Comuni Amiata Val d'Orcia, Unione dei Comuni Valdichiana Senese, Unione dei Comuni della Val di Merse.

Il suddetto decreto dirigenziale n. 1766 del 29 aprile 2013 ha stabilito, inoltre, che alle unioni di comuni denominate Unione dei comuni Media Valle del Serchio, Unione di comuni montana Lunigiana e Unione dei comuni Colli Marittimi Pisani poteva essere concesso il contributo di cui all'articolo 90, comma 8, della l.r. 68/2011 per l'anno 2013, sussistendo le condizioni e i requisiti previsti dall'articolo medesimo, e, pertanto, dette unioni di comuni hanno avuto accesso al contributo per la prima volta.

Entro il termine prescritto del 15 settembre 2013 le sottoelencate unioni di comuni, a cui era stato concesso il contributo nell'anno 2012, hanno presentato la relazione nella quale hanno dato conto dell'effettuazione della rilevazione dei bisogni, descrivendo le iniziative assunte e indicando le risorse impegnate.

Unioni di comuni	Contributo concesso 2012	Interventi realizzati	Somma Impegnata	Contributo concesso 2013
Unione montana dei Comuni del Casentino	41.098,33 euro	Servizi finalizzati a mantenere ed agevolare la permanenza di persone con ridotta autosufficienza in zone disagiate e con scarsità di servizi di prossimità.	19.000,00 euro 124,99 euro	0
		<b>Totale impegno</b>	<b>19.124,99 euro</b>	
Unione montana dei Comuni della Valtiberina	41.098,33 euro	Convenzione con la Confraternita della Misericordia di Badia Tedalda per trasporto disabili al Centro diurno di Sansepolcro.	6.270,00 euro	39.965,00 euro
		Servizio di trasporto con la Cooperativa SEAN di Sansepolcro per trasporto disabili al Centro diurno di Sansepolcro e per trasporto ragazzi presso strutture socio-ricreative e/o servizi scolastici.	29.789,68 euro	
		Servizio di trasporto con la Cooperativa Sociale San Lorenzo di Sansepolcro per trasporto anziani al Centro diurno di Sansepolcro.	17.319,00 euro	
		Servizio di trasporto con la Cooperativa SEAN di Sansepolcro per trasporto anziani al Centro diurno di Anghiari	10.837,64 euro	
		<b>Totale Impegno</b>	<b>64.216,32 euro</b>	
Circondario dell'Empolese Valdelsa	41.098,33 euro	Gestione associata società dell'informazione e della conoscenza. Rafforzamento rete telematica intercomunale wireless.	41.019,00 euro	39.965,00 euro
		<b>Totale impegno</b>	<b>41.019,00 euro</b>	
Unione di Comuni Valdarno Valdisieve	41.098,33 euro	Trasferimento al Comune di Pontassieve della somma complessiva di 41.098,33 per l'attivazione di servizi ed interventi per assistenza sociale a portatori di handicap, anziani, area dipendenze ed integrazione stranieri nei Comuni di Londa e San Godenzo.	41.098,33 euro	39.965,00 euro
		<b>Totale impegno</b>	41.098,33 euro	
Unione comunale Fiesole-Vaglia	41.098,33 euro	Gestione dei servizi di programmazione coordinamento e animazione del Centro di aggregazione giovanile situato nel centro incontri di Compiobbi	27.318,72 euro	39.965,00 euro
		Gestione dei servizi di programmazione coordinamento e animazione del Centro di aggregazione giovanile situato nel centro incontri di Caldine	5.000,00 euro	
		Gestione dei servizi di programmazione coordinamento e animazione del Centro di aggregazione giovanile situato nel centro incontri di Vaglia	13.230,11 euro	
		Gestione dei servizi di programmazione coordinamento e animazione del Centro di aggregazione giovanile situato nel centro incontri di Compiobbi	9.451,17 euro	
		<b>Totale impegno</b>	<b>55.000,00 euro</b>	

Unioni di comuni	Contributo concesso 2012	Interventi realizzati	Somma Impegnata	Contributo concesso 2013
Unione dei Comuni montani Amiata Grossetana	41.098,33 euro	Riscossione on-line	3.2000,00 euro	39.965,00 euro
		Sistema Museale Amiata Grossetano	7.898,33 euro	
		Servizi trasporto sociale	24.000,00 euro	
		Sede INPS	2.000,00 euro	
		Realizzazione-gestione centri Multifunzionali	4,000,00 euro	
		<b>Totale impegno</b>	<b>41.098,33 euro</b>	
Unione dei Comuni montani Colline del Fiora	41.098,33 euro	Acquisto di n. 6 pc fissi e n. 4 portatili per le sedi "Ecco fatto" e centri di aggregazione	6.000,00 euro	39.965,00 euro
		acquisto arredi ed attrezzature varie mediante MEPA	19.634,41euro	
		Trasferimento ai comuni per spese di formazione dei volontari in servizio civile presso i punti "Ecco fatto"(da liquidare ad UNCEM Toscana)	2.000,00 euro	
		Trasferimento somme al comune di Manciano per spese di gestione (utenze, connessione internet etc.) punto "Ecco fatto"	4.500,00 euro	
		Trasferimento somme al comune di Sorano per spese di gestione (utenze, connessione internet etc.) punto "Ecco fatto"	3.914,74 euro	
		Trasferimento somme al comune di Pitigliano per l'attivazione della linea speciale di trasporto scolastico	3.049,17 euro	
		Trasferimento somme al comune di Pitigliano per spese di gestione (utenze,connessione internet etc.) per centro aggregazione adulti e minori.	2.000,00 euro	
		<b>Totale impegno</b>	<b>41.098,32 euro</b>	
Unione Comuni Garfagnana	41.098,33 euro	Acquisizione dei servizi di trasporti	18.893,12 euro	39.965,00 euro
		Acquisizione strutture per migliorare la fruizione dei servizi	12.000,00 euro	
		<b>Totale impegno</b>	<b>30.893,12 euro</b>	
Unione Montana Alta Val Di Cecina	41.098,33 euro	Servizio trasporto Pomarance	7.550,00 euro	39.965,00 euro
		Servizio trasporto Montecatini-Monteverdi	5.118,97 euro	
		Adesione progetto Uncem "Ecco Fatto"	4.000,00 euro	
		Servizio trasporto Monteverdi	6.000,00 euro	
		Campi solari 2013 Pomarance- Monteverdi	13.810,00 euro	
		Campi solari 2013 Montecatini	1,000,00 euro	
		Contributo apertura ufficio turistico Monteverdi	2,000,00 euro	
		<b>Totale impegno</b>	<b>39.478,97 euro</b>	
Unione Valdera	41.098,33 euro	Servizi di integrazione funzionale per il progetto URP MOBILE	8.000,00 euro	39.965,00 euro
		Formazione personale URP MOBILE	1.000.00 euro	

Unioni di comuni	Contributo concesso 2012	Interventi realizzati	Somma Impegnata	Contributo concesso 2013
		Materiale informativo per la pubblicizzazione del progetto	839,00 euro	
		Monitoraggio fabbisogni e collaborazione nella progettazione/realizzazione	2.000,00 euro	
		Convenzioni con associazioni di volontariato per sperimentazione forme alternative di trasporto sociale	10.000,00 euro	
		Noleggio FIAT DOBLO' per allestimento URP MOBILE	16.098,63 euro	
		Allestimento informatico URP MOBILE	3.160,70 euro	
		<b>Totale impegno</b>	<b>41.098,33 euro</b>	
Unione dei Comuni della Val di Bisenzio	41.098,33 euro	Approvazione bando per il dialogo competitivo e prenotazione risorse	30.000,00 euro	39.965,00 euro
		Acquisto di 4 pc per elaborazione e gestione dati dell'indagine per la rilevazione dei servizi forniti nella va di Bisenzio	1.604,12 euro	
		<b>Totale Impegno</b>	<b>31.604,12 euro</b>	
Unione dei Comuni Amiata Val d'Orcia	41.098,33 euro	Lavori di sistemazione piazzale sede centro servizi prossimità I° SAL	26.022,88 euro	39.965,00 euro
		Lavori di sistemazione piazzale sede centro servizi prossimità II° SAL	9.537,27 euro	
		Lavori di sistemazione piazzale esterno sede centro servizi prossimità II° SAL	277,12 euro	
		Illuminazione sede centro servizi prossimità	16,522,00 euro	
		Sistemazione area interna sede centro servizi di prossimità	6,050,00 euro	
		Sistemazione area interna sede centro servizi di prossimità cisterna cemento	3.025,00 euro	
		<b>Totale Impegno</b>	<b>61.434,27 euro</b>	
Unione dei Comuni della Val di Merse	41.098,33 euro	Realizzazione di un centro multifunzionale nella fraz. di Montalcinello nel Comune di Chiusdino	8.266,11 euro	39.965,00 euro
		Realizzazione di un centro multifunzionale nella fraz. Di Casciano di Murlo nel Comune di Murlo	8.266,11 euro	
		Servizio di trasporto sociale per l'anno 2013 a favore dei cittadini disabili che hanno in atto inserimenti socio terapeutici presso assicurazioni ed enti	16.300,00 euro	
		<b>Totale impegno</b>	<b>32.832,22 euro</b>	
Unione dei comuni Media Valle del Serchio		Contributo non concesso nell'anno 2012		39.965,00 euro
Unione di comuni		Contributo non concesso nell'anno 2012		39.965,00 euro

Unioni di comuni	Contributo concesso 2012	Interventi realizzati	Somma Impegnata	Contributo concesso 2013
montana Lunigiana				
Unione dei comuni Colli Marittimi Pisani		Contributo non concesso nell'anno 2012		<b>39.965,00 euro</b>

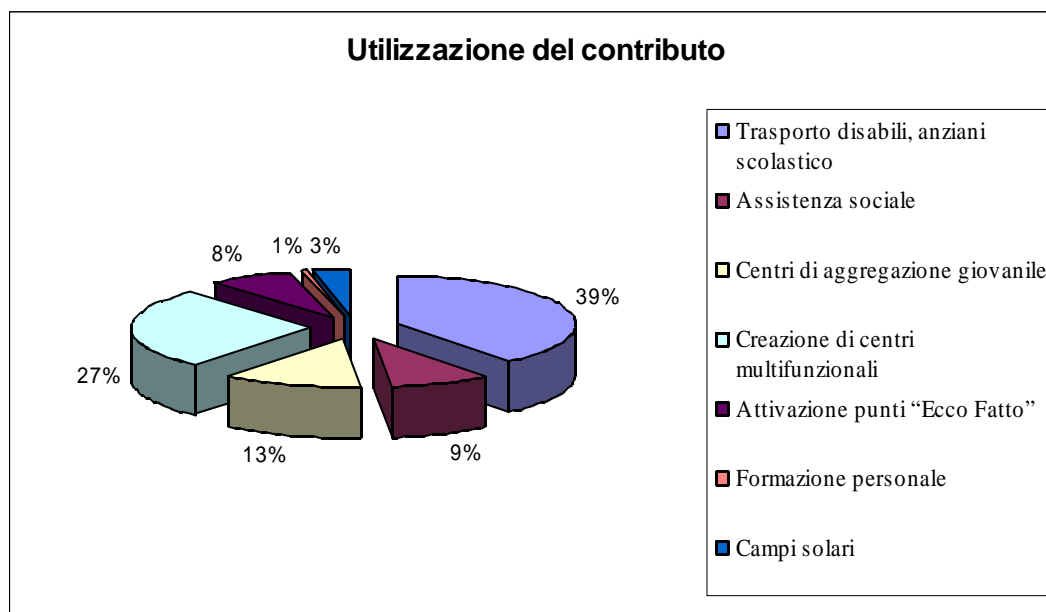

Le unioni di comuni denominate Unione montana dei Comuni del Mugello e Unione dei Comuni Valdichiana Senese non hanno trasmesso, entro il termine del 15 settembre 2013, la relazione dei contributi concessi nell'anno 2012, e pertanto, ai sensi dell'articolo 92, comma 7, della l.r. 68/2011, il contributo di cui all'articolo 90, comma 8, della legge regionale medesima non è stato concesso. Altresì il contributo di cui sopra non è stato concesso all'Unione montana dei Comuni del Casentino in quanto, pur avendo presentato entro il termine previsto la relazione suddetta, non ha impegnato il 75 % del contributo avuto nell'anno precedente.

Le unioni di comuni denominate Unione dei comuni Media Valle del Serchio, Unione di comuni montana Lunigiana e Unione dei comuni Colli Marittimi Pisani accedendo al contributo per la prima volta non hanno dovuto ottemperare alla presentazione della relazione e pertanto, ai sensi dell'articolo 90, comma 8, della l.r. 68/2011, è stato loro concesso il contributo per l'anno 2013,

Dalle relazioni presentate è emerso che le risorse avute sono state utilizzate dalle Unioni di Comuni soprattutto per:

- a) il potenziamento del trasporto pubblico onde consentire a disabili ed anziani abitanti dei comuni, facenti parte dell'Unione, che si trovano nelle condizioni di maggior disagio ed a rischio di spopolamento, di poter raggiungere servizi quali poste, banche e servizi commerciali;
- b) l'assistenza sociale con servizi ed interventi a favore delle famiglie e singoli cittadini nei territori dove c'è sia presenza prevalente di stranieri immigrati che presenza di ultra sessantacinquenni;
- c) la gestione di servizi per programmare e coordinare e animare l'aggregazione giovanile creando centri appositi;
- d) la creazione di centri multifunzionali per l'erogazione di servizi sia sociali che per il disbrigo di



pratiche amministrative quali ad esempio la riscossione delle pensioni, i servizi bancari, l'apertura di seggi elettorali in caso di elezioni etc).

I territori dove sono stati posti in essere i suddetti interventi sono stati individuati dalle unioni di comuni tenendo conto delle situazioni di disagio derivanti dalla carenza e dall'inadeguatezza dei servizi erogati ed al fine di evitare l'esclusione sociale degli abitanti. In queste zone infatti la popolazione, soprattutto quella anziana, ha la necessità di poter accedere a quei servizi come la riscossione della pensione, i servizi bancari e sanitari che ormai sono dislocati nei centri più grandi. Anche i giovani vivendo in questo contesto ed in questa realtà necessitano sempre più di momenti e luoghi di aggregazione.

In dettaglio la maggior parte delle risorse avute sono state ripartite ed impegnate così come riportato nella tabella sottostante:

<b>Interventi realizzati</b>	<b>Somme impegnate</b>
Trasporto disabili, anziani scolastico	174.252,57 euro
Assistenza sociale	41.098,33 euro
Centri di aggregazione giovanile	57.000,00 euro
Creazione di centri multifunzionali	121.630,93 euro
Attivazione punti "Ecco Fatto"	34.049,15 euro
Formazione personale	3.000,00 euro
Campi solari	14.810,00 euro

Nel corso del 2013, con decreto dirigenziale n. 4282 dell'11 ottobre 2013, è stata erogata la somma complessiva di € 599,475,00 alle unioni di comuni che avevano presentato, entro il termine del 15 settembre 2013, fissato dalla deliberazione n. 89/2013, la relazione degli interventi posti in essere con il contributo avuto nel 2012.

## **6. Gli indicatori di efficienza.**

### **6.1. Premessa**

Il comma 9 dell'articolo 90 della l.r. 68/2010 stabilisce che “il 30% delle risorse regionali disponibili è attribuito sulla base di indicatori di efficienza dell'unione stabiliti dalla Giunta regionale. Tra gli indicatori sono comunque presi in considerazione la spesa del personale in relazione alle spese correnti e l'efficienza della spesa”. Gli indicatori di efficienza sono stati individuati dalla Giunta regionale con la deliberazione n. 348 del 7 maggio 2012, successivamente parzialmente modificati con la deliberazione n. 89 del 12 febbraio 2013 e, da ultimo, con la deliberazione n. 447 del 3 giugno 2014. Con la prima deliberazione sono stati individuati quattordici indicatori di efficienza. La successiva deliberazione dell'anno 2013 ha confermato tali indicatori, in alcuni casi con modifiche o precisazioni, e ha introdotto un ulteriore indicatore. La deliberazione dell'anno 2014 ha confermato sostanzialmente tutti gli indicatori ad eccezione di uno e ne ha introdotto un ulteriore.

Nella disciplina regionale sono stati considerati anzitutto i due gli indicatori previsti per legge: la spesa di personale in relazione alle spese correnti e l'efficienza della spesa.

Quanto al primo indicatore, la previsione legislativa “spesa di personale in relazione alle spese correnti” è stata declinata sia considerando i dati finanziari della singola unione in relazione alla media di tutte le unioni, sia considerando i dati finanziari in modo aggregato a livello di ambito territoriale dell'unione di comuni, in ragione di una visione d'insieme dei comuni e dell'unione di comuni da questi costituita. Per quanto attiene specificamente alla nozione di spesa di personale, si fa riferimento a tutte le componenti che contribuiscono alla spesa nel suo complesso, così come individuate ai fini della compilazione del certificato al rendiconto di bilancio delle unioni di comuni. Si è altresì tenuto conto della spesa di personale quale parametro per la valutazione dell'efficienza delle unioni, considerando il sistema unitario unione-comuni e comparando, pertanto, la spesa media del personale per ambito.

Per quanto attiene al secondo indicatore di legge, l'efficienza della spesa è stata declinata in più indicatori, volti a valorizzare la velocità di gestione delle risorse.

Gli altri indicatori di efficienza mirano in buona parte a una valutazione della gestione finanziaria dell'ente, a prescindere dalle competenze e dalle funzioni svolte dall'unione. Il quadro delle funzioni svolte dalle unioni di comuni è infatti eterogeneo, in ragione dei diversi conferimenti operati dai comuni, del conferimento per statuto o per convenzione, dell'eventuale successione dell'unione a una preesistente comunità montana soppressa.

La valutazione relativa agli indicatori di efficienza finanziaria ha luogo sulla base di dati a consuntivo, desunti dal rendiconto al bilancio dell'esercizio precedente a quello di concessione dei contributi. Le unioni di comuni non possono essere valutate per tali indicatori fino a quando non hanno approvato un loro consuntivo e, conseguentemente, le unioni di comuni non possono essere valutate nell'anno in cui sono istituite. In fase di prima attuazione, per le unioni di comuni istituite a seguito di estinzione di comunità montane nel 2012 sono stati presi in considerazione, in via transitoria nel procedimento di concessione dei contributi di tale anno, i dati del certificato del rendiconto al bilancio del 2011 delle comunità montane cui le medesime erano subentrate, ad eccezione di alcuni indicatori per i quali tali unioni non sono state ammesse a valutazione fino a quando non hanno approvato un proprio rendiconto al bilancio.

La valutazione delle unioni sulla base degli indicatori di efficienza ha avuto luogo nel 2012 e nel 2013. Nel primo anno le unioni risultate valutabili per detti indicatori sono state 20 (a fronte di 24 unioni complessive che hanno avuto accesso agli altri contributi). Nel 2013 tutte le unioni di comuni che hanno avuto accesso agli altri contributi sono state considerate anche per gli indicatori di efficienza; per una di queste è stata possibile la valutazione solo per un unico indicatore di efficienza, non di natura finanziaria, applicato per la prima volta, trattandosi di unione istituita nel 2013. In alcuni casi le unioni di comuni non state valutabili per specifici indicatori in quanto la

documentazione trasmessa per la concessione del contributo è risultata incompleta.

Nelle sezioni seguenti sono descritti gli indicatori di efficienza individuati dalla Giunta e sono riportati gli esiti delle valutazioni delle unioni in relazione a ciascun indicatore.

## 6.2. I singoli indicatori

### *Indicatore a): Spesa di personale rispetto alle spese correnti dell'unione di comuni*

Obiettivo dell'indicatore è di premiare la minore incidenza della spesa di personale sul complesso delle spese correnti. L'indicatore, per ciascuna unione di comuni, è calcolato nel seguente modo:

*totale degli impegni per spesa di personale diviso totale degli impegni per spese correnti.*

Si effettua la media regionale degli indicatori di tutte le unioni di comuni, escludendo l'indicatore più basso e quello più alto. Si considera efficiente l'indicatore dell'unione di comuni che è pari o inferiore alla media regionale; in tal caso, è attribuito un (1) punto. Non possono essere valutate per il presente indicatore le unioni di comuni che hanno spesa di personale pari a zero.

Nel 2012 sono state considerate per questo indicatore 19 delle 20 unioni di comuni potenzialmente valutabili, in quanto una di esse presentava una spesa di personale pari a zero; nel 2013 le unioni considerate sono state 23; delle restanti due unioni di comuni, una non presentava spesa di personale e l'altra era stata istituita nel medesimo anno.

Indicatore a) - Anno 2012

Unione	Valore unione	Media unioni di com uni (escluso valore più basso e valore più alto)	Punteggio
Unione Comunale del Chianti fiorentino	0,33	0,40	1
Unione dei Comuni del Pratomagno	0,36		1
Unione dei Comuni della Val di Merse	0,50		0
Unione di Comuni Valdarno e Valdisieve	0,53		0
Unione Valdera	0,24		1
Unione dei Comuni Valdichiana senese	0,39		1
Unione di Comuni della Versilia	0,43		0
Unione Montana Alta Val di Cecina	0,47		0
Unione dei Comuni Montani Amiata Grossetana	0,19		1
Unione dei Comuni Amiata Val d'Orcia	0,30		1
Unione dei Comuni Montani del Casentino	0,20		1
Unione dei Comuni Montani Colline del Fiora	0,37		1
Unione di Comuni Montana Colline Metallifere	0,75		0
Unione Comuni Garfagnana	0,52		0
Unione di Comuni Montana Lunigiana	0,13		1
Unione dei Comuni Media Valle del Serchio	0,59		0
Unione Montana dei Comuni del Mugello	0,43		0
Unione dei Comuni della Val di Bisenzio	0,70		0
Unione Montana dei Comuni della Valtiberina Toscana	0,29		1

Indicatore a) - Anno 2013

Unione	Valore unione	Media unioni di comuni (escluso valore più basso e valore più alto)	Punteggio
Unione Comunale del Chianti fiorentino	0,34	0,29	0
Unione comunale Fiesole-Vaglia	0,26		1
Unione dei Comuni del Pratomagno	0,37		0
Unione dei Comuni della Val di Merse	0,45		0
Unione di Comuni Valdarno e Valdisieve	0,49		0
Unione Valdera	0,22		1
Unione dei Comuni Valdichiana senese	0,35		0
Unione di Comuni della Versilia	0,36		0
Unione Montana Alta Val di Cecina	0,22		1
Unione dei Comuni Montani Amiata Grossetana	0,12		1
Unione dei Comuni Amiata Val d'Orcia	0,15		1
Unione dei Comuni Montani del Casentino	0,14		1
Unione dei Comuni Circondario dell'Empolese Valdelsa	0,03		1
Unione Colli Marittimi Pisani	0,30		0
Unione dei Comuni Montani Colline del Fiora	0,21		1
Unione di Comuni Montana Colline Metallifere	0,58		0
Unione Comuni Garfagnana	0,34		0
Unione di Comuni Montana Lunigiana	0,16		1
Unione dei Comuni Media Valle del Serchio	0,56		0
Unione Montana dei Comuni del Mugello	0,24		1
Unione dei Comuni dei Tre Colli	0,16	1	
Unione dei Comuni della Val di Bisenzio	0,47	0	
Unione Montana dei Comuni della Valtiberina Toscana	0,20	1	

**Indicatore b): Spesa di personale rispetto alle spese correnti dell'ambito territoriale dell'unione di comuni.**

Obiettivo dell'indicatore è valorizzare il miglioramento del rapporto tra la spesa di personale e le spese correnti, considerando in modo aggregato sia il dato dell'unione di comuni sia quello dei comuni che ne fanno parte. L'indicatore, per ciascuna unione di comuni, è stato calcolato nel 2012 nel seguente modo:

*totale impegni per spesa di personale dell'unione di comuni e dei comuni che ne fanno parte diviso totale degli impegni per spese correnti dell'unione di comuni e dei comuni che ne fanno parte.*

La modalità di calcolo del presente indicatore è stata modificata nel 2013, con l'inserimento di un correttivo volto a neutralizzare nel calcolo i trasferimenti correnti dai comuni associati all'unione di comuni. La modalità di calcolo è divenuta la seguente:

*totale impegni per spesa di personale dell'unione di comuni e dei comuni che ne fanno parte diviso totale degli impegni per spese correnti dell'unione di comuni e dei comuni che ne fanno parte al netto degli accertamenti dell'unione di comuni per contributi e trasferimenti correnti dai comuni associati in unione di comuni.*

Per l'applicazione dell'indicatore è necessario che le unioni di comuni abbiano approvato il rendiconto al bilancio per almeno due anni consecutivi; per questo indicatore non sono stati presi in

considerazione i dati dei rendiconti delle comunità montane cui le unioni di comuni erano subentrate a seguito di trasformazione. Si comparano tra loro i valori risultanti dagli ultimi due esercizi finanziari. L'indicatore dell'ultimo anno si considera efficiente se il suo valore è diminuito di almeno il cinque per cento rispetto a quello dell'anno precedente; in tal caso, è attribuito un (1) punto.

Nel 2012 sono risultate valutabili per il presente indicatore 7 unioni di comuni. Nel 2013 sono risultate potenzialmente valutabili 8 unioni di comuni ma sono state valutate solo 5 di esse in quanto in tre casi la documentazione trasmessa ai fini della valutazione è risultata incompleta.

Con la deliberazione n. 447/2014 il presente indicatore è stato eliminato.

Indicatore b) - Anno 2012

Unione	Valore unione anno 2010	Valore unione anno 2011	Rapporto valore 2011/valore 2010	Punteggio
Unione Comunale del Chianti fiorentino	0,31	0,23	-25,81%	1
Unione dei Comuni del Pratomagno	0,33	0,32	-3,03%	0
Unione dei Comuni della Val di Merse	0,36	0,36	0,00%	0
Unione di Comuni Valdarno e Valdisieve	0,33	0,36	9,09%	0
Unione Valdera	0,32	0,31	-3,13%	0
Unione dei Comuni Valdichiana senese	0,38	0,40	5,26%	0
Unione di Comuni della Versilia	0,27	0,26	-3,70%	0

Indicatore b) - Anno 2013

Unione	Valore unione anno 2011	Valore unione anno 2012	Rapporto valore 2012/valore 2011	Punteggio
Unione Comunale del Chianti fiorentino	0,28	0,32	14,29%	0
Unione dei Comuni del Pratomagno	0,32	0,31	-3,13%	0
Unione dei Comuni della Val di Merse	0,37	0,36	-2,70%	0
Unione di Comuni Valdarno e Valdisieve	0,36	0,36	0,00%	0
Unione Valdera	0,34	0,33	-2,94%	0

***Indicatore c): Rapporto tra la spesa per il personale con qualifica dirigenziale e la spesa complessiva del personale dell'unione di comuni.***

Obiettivo dell'indicatore è premiare la minore incidenza della spesa per qualifiche dirigenziali sul complesso della spesa di personale. L'indicatore, per ciascuna unione di comuni, è calcolato nel seguente modo:

*totale impegni per spesa di personale con qualifica dirigenziale (compresi gli incarichi dirigenziali attribuiti ai sensi degli articoli 108 e 110 del TUEL) diviso totale impegni per spesa di personale.*

Il riferimento agli incarichi previsti dall'articolo 108 del TUEL è stato introdotto nel 2013.

Si effettua la media regionale degli indicatori di tutte le unioni di comuni. Si considera efficiente l'indicatore che è pari o inferiore alla media regionale; in tal caso, è attribuito un (1) punto.

Non possono essere valutate per il presente indicatore le unioni di comuni che hanno spesa di personale pari a zero.

Nel 2012 sono state considerate per questo indicatore 19 delle 20 unioni di comuni potenzialmente valutabili, in quanto una di esse presentava una spesa di personale pari a zero; nel 2013 le unioni considerate sono state 23; delle restanti due unioni di comuni, una di queste aveva fornito dati insufficienti per il calcolo mentre l'altra era stata istituita nel medesimo anno.

Indicatore c) - Anno 2012

Unione	Valore unione	Media unioni di comuni	Punteggio
Unione Comunale del Chianti fiorentino	0	0,11	1
Unione dei Comuni del Pratomagno	0		1
Unione dei Comuni della Val di Merse	0,07		1
Unione di Comuni Valdarno e Valdisieve	0		1
Unione Valdera	0,07		1
Unione dei Comuni Valdichiana senese	0,09		1
Unione di Comuni della Versilia	0,11		1
Unione Montana Alta Val di Cecina	0,27		0
Unione dei Comuni Montani Amiata Grossetana	0,23		0
Unione dei Comuni Amiata Val d'Orcia	0,10		1
Unione dei Comuni Montani del Casentino	0,17		0
Unione dei Comuni Montani Colline del Fiora	0		1
Unione di Comuni Montana Colline Metallifere	0,12		0
Unione Comuni Garfagnana	0,22		0
Unione di Comuni Montana Lunigiana	0,21		0
Unione dei Comuni Media Valle del Serchio	0,06		1
Unione Montana dei Comuni del Mugello	0,16		0
Unione dei Comuni della Val di Bisenzio	0		1
Unione Montana dei Comuni della Valtiberina Toscana	0,12		0

Indicatore c) - Anno 2013

Unione	Valore unione	Media unioni di comuni	Punteggio
Unione Comunale del Chianti fiorentino	0	0,09	1
Unione comunale Fiesole-Vaglia	0		1
Unione dei Comuni del Pratomagno	0		1
Unione dei Comuni della Val di Merse	0,07		1
Unione di Comuni Valdarno e Valdisieve	0		1
Unione Valdera	0,06		1
Unione dei Comuni Valdichiana senese	0,09		1
Unione di Comuni della Versilia	0,12		0
Unione Montana Alta Val di Cecina	0,23		0
Unione dei Comuni Montani Amiata Grossetana	0,17		0
Unione dei Comuni Amiata Val d'Orcia	0,08		1
Unione dei Comuni Montani del Casentino	0,13		0
Unione dei Comuni Circondario dell'Empolese Valdelsa	0,36		0
Unione Colli Marittimi Pisani	0		1
Unione dei Comuni Montani Colline del Fiora	0		1
Unione di Comuni Montana Colline Metallifere	0,06		1
Unione Comuni Garfagnana	0,20		0
Unione di Comuni Montana Lunigiana	0,09		1
Unione dei Comuni Media Valle del Serchio	0,04		1
Unione Montana dei Comuni del Mugello	0,14		0
Unione dei Comuni dei Tre Colli	0		1
Unione dei Comuni della Val di Bisenzio	0		1
Unione Montana dei Comuni della Valtiberina Toscana	0,14		0

**Indicatore d): Conferimento di incarichi dirigenziali esterni**

Obiettivo dell'indicatore è premiare le unioni di comuni che svolgono le funzioni utilizzando il personale dirigenziale interno o dei comuni, senza utilizzare incarichi esterni. Si considera efficiente l'unione di comuni che non presenta spesa per incarichi dirigenziali conferiti ai sensi degli articoli 108 e 110 del TUEL; in tal caso, è attribuito un (1) punto.

Il riferimento agli incarichi previsti dall'articolo 108 del TUEL è stato introdotto nel 2013

Non possono essere valutate per il presente indicatore le unioni di comuni che hanno spesa di personale pari a zero.

Nel 2012 sono state considerate per questo indicatore 19 delle 20 unioni di comuni potenzialmente valutabili, in quanto una di esse presentava una spesa di personale pari a zero; nel 2013 le unioni considerate sono state 23; delle restanti due unioni di comuni, una di queste aveva fornito dati insufficienti per il calcolo mentre l'altra era stata istituita nel medesimo anno.



Indicatore d) - Anno 2012

<b>Unione</b>	<b>Conferimento di incarichi dirigenziali esterni (art. 110 TUEL)</b>	<b>Punteggio</b>
Unione Comunale del Chianti fiorentino	no	1
Unione dei Comuni del Pratomagno	no	1
Unione dei Comuni della Val di Merse	si	0
Unione di Comuni Valdarno e Valdisieve	no	1
Unione Valdera	si	0
Unione dei Comuni Valdichiana senese	no	1
Unione di Comuni della Versilia	si	0
Unione Montana Alta Val di Cecina	no	1
Unione dei Comuni Montani Amiata Grossetana	no	1
Unione dei Comuni Amiata Val d'Orcia	no	1
Unione dei Comuni Montani del Casentino	no	1
Unione dei Comuni Montani Colline del Fiore	no	1
Unione di Comuni Montana Colline Metallifere	si	0
Unione Comuni Garfagnana	no	1
Unione di Comuni Montana Lunigiana	si	0
Unione dei Comuni Media Valle del Serchio	no	1
Unione Montana dei Comuni del Mugello	si	0
Unione dei Comuni della Val di Bisenzio	no	1
Unione Montana dei Comuni della Valtiberina Toscana	si	0

### Indicatore d) - Anno 2013

Unione	Conferimento di incarichi dirigenziali esterni (art. 110 e 108 TUEL)	Punteggio
Unione Comunale del Chianti fiorentino	no	1
Unione comunale Fiesole-Vaglia	no	1
Unione dei Comuni del Pratomagno	no	1
Unione dei Comuni della Val di Merse	si	0
Unione di Comuni Valdarno e Valdisieve	no	1
Unione Valdera	si	0
Unione dei Comuni Valdichiana senese	no	1
Unione di Comuni della Versilia	si	0
Unione Montana Alta Val di Cecina	no	1
Unione dei Comuni Montani Amiata Grossetana	no	1
Unione dei Comuni Amiata Val d'Orcia	no	1
Unione dei Comuni Montani del Casentino	no	1
Unione dei Comuni Circondario dell'Empolese Valdelsa	si	0
Unione Colli Marittimi Pisani	no	1
Unione dei Comuni Montani Colline del Fiora	no	1
Unione di Comuni Montana Colline Metallifere	si	0
Unione Comuni Garfagnana	no	1
Unione di Comuni Montana Lunigiana	si	0
Unione dei Comuni Media Valle del Serchio	no	1
Unione Montana dei Comuni del Mugello	no	1
Unione dei Comuni dei Tre Colli	no	1
Unione dei Comuni della Val di Bisenzio	no	1
Unione Montana dei Comuni della Valtiberina Toscana	si	0

**Indicatore e): Spesa media per il personale per abitante dell'ambito dell'unione di comuni.**

Obiettivo dell'indicatore è valorizzare gli ambiti delle unioni che presentano una bassa spesa per il personale per abitante, considerando in modo aggregato sia il dato dell'unione di comuni sia quello dei comuni che ne fanno parte. L'indicatore, per ciascuna unione di comuni, è calcolato nel seguente modo:

*totale impegni per spesa di personale dell'unione di comuni e dei comuni che ne fanno parte diviso totale della popolazione residente nei comuni facenti parte dell'unione.*

Si effettua la media regionale degli indicatori di tutte le unioni di comuni. Si considera efficiente l'indicatore che è pari o inferiore alla media regionale; in tal caso, è attribuito un (1) punto.

Non possono essere valutate per il presente indicatore le unioni di comuni che hanno spesa di personale pari a zero.

Nel 2012 non sono state ammesse a valutazione per il presente indicatore le unioni di comuni derivanti da trasformazione di comunità montane che non avevano ancora approvato un proprio rendiconto al bilancio.

Nel 2012 sono state considerate sette delle otto unioni di comuni potenzialmente valutabili in quanto una di esse aveva fornito dati insufficienti per il calcolo. Nel 2013 sono state considerate 19

unioni di comuni a fronte di complessive 25 unioni; per quattro unioni di comuni non è stata possibile la valutazione in quanto la documentazione trasmessa è risultata incompleta, una unione di comuni non presentava spesa di personale, un'altra unione era stata istituita nel medesimo anno.

Con la deliberazione n. 447/2014 è stato stabilito che il presente indicatore non trova applicazione negli anni 2014 e 2015.

#### Indicatore e) - Anno 2012

Unione	Valore unione	Media unioni di comuni	Punteggio
Unione Comunale del Chianti fiorentino	298,75	295,16	0
Unione dei Comuni del Pratomagno	262,07		1
Unione dei Comuni della Val di Merse	363,53		0
Unione di Comuni Valdarno e Valdisieve	255,43		1
Unione Valdera	281,90		1
Unione dei Comuni Valdichiana senese	313,00		0
Unione di Comuni della Versilia	291,43		1

#### Indicatore e) - Anno 2013

Unione	Valore unione	Media unioni di comuni	Punteggio
Unione Comunale del Chianti fiorentino	262,38	319,58	1
Unione dei Comuni del Pratomagno	259,38		1
Unione dei Comuni della Val di Merse	356,51		0
Unione di Comuni Valdarno e Valdisieve	255,20		1
Unione Valdera	279,99		1
Unione dei Comuni Valdichiana senese	304,44		1
Unione di Comuni della Versilia	295,32		1
Unione Montana Alta Val di Cecina	452,17		0
Unione dei Comuni Amiata Val d'Orcia	344,10		0
Unione dei Comuni Montani del Casentino	406,19		0
Circondario dell'Empolese Valdelsa	214,98		1
Unione Colli Marittimi Pisani	387,48		0
Unione dei Comuni Montani Colline del Fiora	331,72		0
Unione di Comuni Montana Colline Metallifere	485,13		0
Unione dei Comuni Media Valle del Serchio	355,87		0
Unione Montana dei Comuni del Mugello	274,47		1
Unione dei Comuni dei Tre Colli	244,94		1
Unione dei Comuni della Val di Bisenzio	257,50		1
Unione Montana dei Comuni della Valtiberina Toscana	304,20		1

#### ***Indicatore f): Incidenza spesa per funzioni generali di amministrazione***

Obiettivo dell'indicatore è premiare la minore incidenza delle spese per funzioni generali di amministrazione, necessarie per il funzionamento dell'ente in quanto tale, sul complesso delle spese correnti, comprendenti anche le funzioni e i servizi che le unioni svolgono per conto dei comuni. L'indicatore, per ciascuna unione di comuni, è calcolato nel seguente modo:

*totale degli impegni per funzioni generali di amministrazione, gestione e controllo diviso totale degli impegni per spese correnti.*

Per le unioni di comuni che svolgevano nell'esercizio finanziario precedente a quello di concessione dei contributi, e continuano a svolgere, le funzioni di organizzazione generale

dell'amministrazione, gestione finanziaria e contabile e controllo per tutti i comuni che ne facevano e ne fanno parte, così come desumibile dallo statuto, il valore risultante dal calcolo di cui al precedente n. 2 è ridotto del 5% per ciascun mese di esercizio delle funzioni nell'anno precedente.

Si effettua la media regionale degli indicatori di tutte le unioni di comuni. Si considera efficiente l'indicatore che è pari o inferiore alla media regionale; in tal caso, è attribuito un (1) punto.

Nel 2012 sono state considerate tutte le 20 unioni di comuni; nel 2013 sono state considerate 24 unioni di comuni, in quanto una unione era stata istituita nel medesimo anno.

#### Indicatore f) - Anno 2012

Unione	Esercizio delle funzioni di amministrazione per i comuni dell'unione	Valore unione	Media unioni di comuni	Punteggio
Unione Comunale del Chianti fiorentino	no	0,09	0,30	1
Unione dei Comuni del Pratomagno	no	0,27		1
Unione dei Comuni della Val di Merse	no	0,23		1
Unione di Comuni Valdarno e Valdisieve	no	0,23		1
Unione Valdera	no	0,27		1
Unione dei Comuni Valdichiana senese	no	0,54		0
Unione di Comuni della Versilia	no	0,48		0
Unione Montana Alta Val di Cecina	no	0,31		0
Unione dei Comuni Montani Amiata Grossetana	no	0,11		1
Unione dei Comuni Amiata Val d'Orcia	no	0,27		1
Unione dei Comuni Montani del Casentino	no	0,14		1
Unione dei Comuni Montani Colline del Fiora	no	0,24		1
Unione di Comuni Montana Colline Metallifere	no	0,44		0
Unione Comuni Garfagnana	no	0,45		0
Unione di Comuni Montana Lunigiana	no	0,10		1
Unione dei Comuni Media Valle del Serchio	no	0,12		1
Unione Montana dei Comuni del Mugello	no	0,21		1
Unione dei Comuni della Val di Bisenzio	no	0,25		1
Unione Montana dei Comuni della Valtiberina Toscana	no	0,17		1
Unione Comunale Fiesole-Vaglia	no	1,00		0

Indicatore f) - Anno 2013

Unione	Esercizio delle funzioni di amministrazione per i comuni dell'unione	Valore unione	Media unioni di comuni	Punteggio
Unione Comunale del Chianti fiorentino	no	0,10	0,25	1
Unione comunale Fiesole-Vaglia	no	0,09		1
Unione dei Comuni del Pratomagno	no	0,29		0
Unione dei Comuni della Val di Merse	no	0,24		1
Unione di Comuni Valdarno e Valdisieve	no	0,21		1
Unione Valdera	no	0,18		1
Unione dei Comuni Valdichiana senese	no	0,46		0
Unione di Comuni della Versilia	no	0,46		0
Unione Montana Alta Val di Cecina	no	0,22		1
Unione dei Comuni Montani Amiata Grossetana	no	0,12		1
Unione dei Comuni Amiata Val d'Orcia	no	0,26		0
Unione dei Comuni Montani del Casentino	no	0,10		1
Unione dei Comuni Circondario dell'Empolese Valdelsa	no	0,13		1
Unione Colli Marittimi Pisani	no	0,16		1
Unione dei Comuni Montani Colline del Fiora	no	0,18		1
Unione di Comuni Montana Colline Metallifere	no	0,32		0
Unione dei comuni di Figline ed Incisa in Valdarno	no	0,37		0
Unione Comuni Garfagnana	no	0,47		0
Unione di Comuni Montana Lunigiana	no	0,14		1
Unione dei Comuni Media Valle del Serchio	no	0,33		0
Unione Montana dei Comuni del Mugello	no	0,17		1
Unione dei Comuni dei Tre Colli	no	0,36		0
Unione dei Comuni della Val di Bisenzio	no	0,46		0
Unione Montana dei Comuni della Valtiberina Toscana	no	0,16		1

**Indicatore g): Autonomia finanziaria dell'unione rispetto al contributo regionale concesso ai sensi dell'articolo 90.**

Obiettivo dell'indicatore è premiare le unioni di comuni il cui bilancio non dipende in maniera strutturale dal contributo regionale concesso ai sensi dell'articolo 90 della l.r. 68/2001. L'indicatore, per ciascuna unione di comuni, è calcolato nel seguente modo:

*importo del contributo concesso l'anno precedente ai sensi dell'articolo 90 della l.r. 68/2011 diviso totale degli impegni per spese correnti.*

Si effettua la media regionale degli indicatori di tutte le unioni di comuni. Si considera efficiente l'indicatore che è pari o inferiore alla media regionale; in tal caso, è attribuito un (1) punto.

L'indicatore è stato applicato per la prima volta nel 2013 essendo stato il 2012 il primo anno di concessione dei contributi dell'articolo 90 della l.r. 68/2011. Sono state considerate 24 unioni di comuni in quanto una unione era stata istituita nel medesimo anno.

Indicatore g) - Anno 2013

Unione	Valore unione	Media unioni di comuni	Punteggio
Unione Comunale del Chianti fiorentino	0,08	1,40	1
Unione comunale Fiesole-Vaglia	0,03		1
Unione dei Comuni del Pratomagno	0,17		1
Unione dei Comuni della Val di Merse	0,13		1
Unione di Comuni Valdarno e Valdisieve	0,15		1
Unione Valdera	0,02		1
Unione dei Comuni Valdichiana senese	0,11		1
Unione di Comuni della Versilia	0,19		1
Unione Montana Alta Val di Cecina	0,06		1
Unione dei Comuni Montani Amiata Grossetana	0,04		1
Unione dei Comuni Amiata Val d'Orcia	0,04		1
Unione dei Comuni Montani del Casentino	0,02		1
Unione dei Comuni Circondario dell'Empolese Valdelsa	0,02		1
Unione Colli Marittimi Pisani	0,07		1
Unione dei Comuni Montani Colline del Fiora	0,08		1
Unione di Comuni Montana Colline Metallifere	0,04		1
Unione dei comuni di Figline ed Incisa in Valdarno	28,17		0
Unione Comuni Garfagnana	0,08		1
Unione di Comuni Montana Lunigiana	0,02		1
Unione dei Comuni Media Valle del Serchio	0,06		1
Unione Montana dei Comuni del Mugello	0,05		1
Unione dei Comuni dei Tre Colli	3,68		0
Unione dei Comuni della Val di Bisenzio	0,15		1
Unione Montana dei Comuni della Valtiberina Toscana	0,05		1

**Indicatore h): Velocità di gestione delle spese**

Obiettivo dell'indicatore è premiare l'efficienza della spesa, intesa sia come capacità di riduzione dei residui passivi sia come capacità di non generare ulteriori residui passivi. L'indicatore, per ciascuna unione di comuni, è calcolato nel seguente modo:

*totale pagamenti (sia in conto competenza che in conto residui) per spese correnti e spese in conto capitale diviso totale impegni e residui passivi (riaccertati) per spese correnti e spese in conto capitale.*

Si effettua la media regionale degli indicatori di tutte le unioni di comuni. Si considera efficiente l'indicatore che è pari o superiore alla media regionale; in tal caso, è attribuito un (1) punto.

Nel 2012 sono state considerate 19 delle 20 unioni di comuni poiché in un caso i dati trasmessi sono risultati incompleti ai fini del calcolo. Nel 2013 sono state considerate 23 delle 25 unioni potenzialmente valutabili; due unioni non state valutate poiché in un caso l'unione era stata istituita nel medesimo anno, mentre nell'altro la documentazione trasmessa ai fini della valutazione è risultata incompleta.

Indicatore h) - Anno 2012

Unione	Valore unione	Media unioni di comuni	Punteggio
Unione Comunale del Chianti fiorentino	0,80	0,45	1
Unione dei Comuni del Pratomagno	0,35		0
Unione dei Comuni della Val di Merse	0,39		0
Unione di Comuni Valdarno e Valdisieve	0,49		1
Unione Valdera	0,34		0
Unione dei Comuni Valdichiana senese	0,30		0
Unione di Comuni della Versilia	0,56		1
Unione Montana Alta Val di Cecina	0,27		0
Unione dei Comuni Montani Amiata Grossetana	0,40		0
Unione dei Comuni Amiata Val d'Orcia	0,41		0
Unione dei Comuni Montani del Casentino	0,56		1
Unione dei Comuni Montani Colline del Fiora	0,51		1
Unione di Comuni Montana Colline Metallifere	0,53		1
Unione Comuni Garfagnana	0,46		1
Unione di Comuni Montana Lunigiana	0,49		1
Unione dei Comuni Media Valle del Serchio	0,41		0
Unione Montana dei Comuni del Mugello	0,37		0
Unione dei Comuni della Val di Bisenzio	0,60		1
Unione Montana dei Comuni della Valtiberina Toscana	0,37		0

Indicatore h) - Anno 2013

Unione Comunale del Chianti fiorentino	0,90	0,38	1
Unione comunale Fiesole-Vaglia	0,34		0
Unione dei Comuni del Pratomagno	0,38		1
Unione dei Comuni della Val di Merse	0,40		1
Unione di Comuni Valdarno e Valdisieve	0,40		1
Unione Valdera	0,31		0
Unione dei Comuni Valdichiana senese	0,33		0
Unione di Comuni della Versilia	0,53		1
Unione Montana Alta Val di Cecina	0,34		0
Unione dei Comuni Montani Amiata Grossetana	0,40		1
Unione dei Comuni Amiata Val d'Orcia	0,37		0
Unione dei Comuni Montani del Casentino	0,49		1
Unione dei Comuni Circondario dell'Empolese Valdelsa	0,41		1
Unione Colli Marittimi Pisani	0,59		1
Unione dei Comuni Montani Colline del Fiora	0,21		0
Unione di Comuni Montana Colline Metallifere	0,34		0
Unione dei comuni di Figline ed Incisa in Valdarno	0,00		0
Unione Comuni Garfagnana	0,51		1
Unione dei Comuni Media Valle del Serchio	0,47		1
Unione Montana dei Comuni del Mugello	0,37		0
Unione dei Comuni dei Tre Colli	0,00	0	
Unione dei Comuni della Val di Bisenzio	0,47	1	
Unione Montana dei Comuni della Valtiberina Toscana	0,29	0	

**Indicatore i): Velocità di riscossione delle entrate proprie**

Obiettivo dell'indicatore è premiare l'efficienza nella gestione delle entrate non correlate ai trasferimenti da enti terzi e all'accensione di prestiti, intesa sia come capacità di riduzione dei residui attivi sia come capacità di non generare ulteriori residui attivi. L'indicatore, per ciascuna unione di comuni, è calcolato nel seguente modo:

*totale delle riscossioni (sia in conto competenza che in conto residui) relativi ai titoli I e III delle entrate (entrate tributarie ed extratributarie) diviso totale degli accertamenti e dei residui attivi (riaccertati) dei titoli I e III delle entrate (entrate tributarie ed extratributarie).*

Si effettua la media regionale degli indicatori di tutte le unioni di comuni. Si considera efficiente l'indicatore che è pari o superiore alla media regionale; in tal caso, è attribuito un (1) punto.

Nel 2012 non sono state ammesse a valutazione le unioni di comuni derivanti da trasformazione di comunità montane che non avevano ancora approvato un proprio rendiconto al bilancio.

Nel 2012 sono state considerate 7 delle 8 unioni di comuni potenzialmente valutabili in quanto una di esse aveva fornito dati insufficienti per il calcolo. Nel 2013 sono state considerate 22 unioni di comuni a fronte di complessive 25; in due casi non è stata possibile la valutazione in quanto la documentazione trasmessa è risultata incompleta, mentre in un altro la valutazione non è stata possibile in quanto l'unione di comuni era stata istituita nel medesimo anno.

**Indicatore i) - Anno 2012**

<b>Unione</b>	<b>Valore unione</b>	<b>Media unioni di comuni</b>	<b>Punteggio</b>
Unione Comunale del Chianti fiorentino	0,60	0,60	1
Unione dei Comuni del Pratomagno	0,25		0
Unione dei Comuni della Val di Merse	0,56		0
Unione di Comuni Valdarno e Valdisieve	0,62		1
Unione Valdera	0,48		0
Unione dei Comuni Valdichiana senese	0,92		1
Unione di Comuni della Versilia	0,78		1



Indicatore i) - Anno 2013

Unione	Valore unione	Media unioni di com uni	Punteggio
Unione comunale Fiesole-Vaglia	0,65	0,59	1
Unione dei Comuni del Pratomagno	0,31		0
Unione dei Comuni della Val di Merse	0,27		0
Unione di Comuni Valdarno e Valdisieve	0,73		1
Unione Valdera	0,47		0
Unione dei Comuni Valdichiana senese	0,89		1
Unione di Comuni della Versilia	0,72		1
Unione Montana Alta Val di Cecina	0,55		0
Unione dei Comuni Montani Amiata Grossetana	0,90		1
Unione dei Comuni Amiata Val d'Orcia	0,72		1
Unione dei Comuni Montani del Casentino	0,44		0
Unione dei Comuni Circondario dell'Empolese Valdelsa	0,89		1
Unione Colli Marittimi Pisani	0,68		1
Unione dei Comuni Montani Colline del Fiora	0,82		1
Unione di Comuni Montana Colline Metallifere	0,60		1
Unione dei comuni di Figline ed Incisa in Valdarno	0,00		0
Unione Comuni Garfagnana	0,62		1
Unione dei Comuni Media Valle del Serchio	0,77		1
Unione Montana dei Comuni del Mugello	0,66		1
Unione dei Comuni dei Tre Colli	0,00		0
Unione dei Comuni della Val di Bisenzio	0,69		1
Unione Montana dei Comuni della Valtiberina Toscana	0,65		1

**Indicatore j): Grado di indebitamento dell'unione pro capite**

Obiettivo dell'indicatore è premiare il basso indebitamento per abitante non assistito da contributi statali, regionali o di altri enti delle amministrazioni pubbliche. L'indicatore, per ciascuna unione di comuni, è calcolato nel seguente modo:

*consistenza finale dei debiti di finanziamento non assistiti diviso totale della popolazione residente nei comuni dell'unione alla data del 31 dicembre.*

Si effettua la media regionale degli indicatori di tutte le unioni di comuni, escludendo l'indicatore più basso e quello più alto. Si considera efficiente l'indicatore dell'unione di comuni che è pari o inferiore alla media regionale; in tal caso, è attribuito un (1) punto.

Nel 2012 non sono state ammesse a valutazione per il presente indicatore le unioni di comuni derivanti da trasformazione di comunità montane che non avevano ancora approvato un proprio rendiconto al bilancio.

Nel 2012 sono state considerate 7 sette delle 8 unioni di comuni potenzialmente valutabili, in quanto una di esse aveva fornito dati insufficienti per il calcolo. Nel 2013 sono state considerate 22 unioni di comuni a fronte di complessive 25; in due casi non è stata possibile la valutazione in quanto la documentazione trasmessa è risultata incompleta, mentre in un altro la valutazione non è stata possibile in quanto l'unione di comuni era stata istituita nel medesimo anno.

Indicatore j) - Anno 2012

Unione	Valore unione	Media unioni di comuni	Punteggio
Unione Comunale del Chianti fiorentino	0,00	13,28	1
Unione dei Comuni del Pratomagno	14,82		0
Unione dei Comuni della Val di Merse	6,03		1
Unione di Comuni Valdarno e Valdisieve	13,50		0
Unione Valdera	51,58		0
Unione dei Comuni Valdichiana senese	28,22		0
Unione di Comuni della Versilia	3,82		1

Indicatore j) - Anno 2013

Unione	Valore unione	Media unioni di comuni	Punteggio
Unione comunale Fiesole-Vaglia	-	25,54	1
Unione dei Comuni del Pratomagno	13,70		1
Unione dei Comuni della Val di Merse	5,77		1
Unione di Comuni Valdarno e Valdisieve	13,14		1
Unione Valdera	48,02		0
Unione dei Comuni Valdichiana senese	27,06		0
Unione di Comuni della Versilia	12,32		1
Unione Montana Alta Val di Cecina	-		1
Unione dei Comuni Montani Amiata Grossetana	11,28		1
Unione dei Comuni Amiata Val d'Orcia	37,13		0
Unione dei Comuni Montani del Casentino	100,71		0
Unione dei Comuni Circondario dell'Empolese Valdelsa	-		1
Unione Colli Marittimi Pisani	-		1
Unione dei Comuni Montani Colline del Fiora	-		1
Unione di Comuni Montana Colline Metallifere	-		1
Unione dei comuni di Figline ed Incisa in Valdarno	-		1
Unione di Comuni Montana Lunigiana	14,87		1
Unione dei Comuni Media Valle del Serchio	-		1
Unione Montana dei Comuni del Mugello	7,76		1
Unione dei Comuni dei Tre Colli	-		1
Unione dei Comuni della Val di Bisenzio	-	1	
Unione Montana dei Comuni della Valtiberina Toscana	89,91	0	

### **Indicatore k): Rigidità della spesa corrente**

Obiettivo dell'indicatore è premiare la minore incidenza delle spese incomprimibili sul bilancio dell'unione. L'indicatore, per ciascuna unione di comuni, è calcolato nel seguente modo:

*totale degli impegni per interessi passivi (intervento 6) e per il personale (intervento 1), relativi alle spese correnti, e totale degli impegni per spese per rimborso prestiti diviso totale degli accertamenti dei titoli I, II e III delle entrate.*

Si considera efficiente l'indicatore con valore pari o inferiore a 0,60; in tal caso, è attribuito un (1) punto.

Nel 2012 la modalità di calcolo dell'indicatore è stata differenziata per le unioni di comuni derivanti da trasformazione di comunità montane, per le quali sono stati presi in considerazione i dati del rendiconto al bilancio delle corrispondenti comunità montane. I bilanci delle comunità montane non presentano entrate tributarie, conseguentemente tra gli accertamenti sono stati presi in considerazione solo i valori dei primi due titoli delle entrate.

Nel 2012 sono state considerate 7 delle 8 unioni di comuni potenzialmente valutabili, in quanto una di esse aveva fornito dati insufficienti per il calcolo. Nel 2013 sono state considerate 23 unioni di comuni a fronte di complessive 25; in un caso non è stata possibile la valutazione in quanto la documentazione trasmessa è risultata incompleta, mentre nell'altro la valutazione non è stata possibile in quanto l'unione di comuni era stata istituita nel medesimo anno.

#### Indicatore k) – Anno 2012

<b>Unione</b>	<b>Valore unione</b>	<b>Punteggio</b>
Unione Comunale del Chianti fiorentino	0	1
Unione dei Comuni del Pratomagno	0,33	1
Unione dei Comuni della Val di Merse	0,23	1
Unione di Comuni Valdarno e Valdisieve	0,49	1
Unione Valdera	0,24	1
Unione dei Comuni Valdichiana senese	0,47	1
Unione di Comuni della Versilia	0,66	0
Unione Montana Alta Val di Cecina	0,41	1
Unione dei Comuni Montani Amiata Grossetana	0,18	1
Unione dei Comuni Amiata Val d'Orcia	0,28	1
Unione dei Comuni Montani del Casentino	0,17	1
Unione dei Comuni Montani Colline del Fiora	0,37	1
Unione di Comuni Montana Colline Metallifere	0,71	0
Unione Comuni Garfagnana	0,47	1
Unione di Comuni Montana Lunigiana	0,19	1
Unione dei Comuni Media Valle del Serchio	0,59	1
Unione Montana dei Comuni del Mugello	0,43	1
Unione dei Comuni della Val di Bisenzio	0,57	1
Unione Montana dei Comuni della Valtiberina Toscana	0,32	1

### Indicatore k) – Anno 2013

Unione	Valore unione	Punteggio
Unione comunale Fiesole-Vaglia	0,00	1
Unione dei Comuni del Pratomagno	0,20	1
Unione dei Comuni della Val di Merse	0,21	1
Unione di Comuni Valdarno e Valdisieve	0,50	1
Unione Valdera	0,22	1
Unione dei Comuni Valdichiana senese	0,35	1
Unione di Comuni della Versilia	0,79	0
Unione Montana Alta Val di Cecina	0,20	1
Unione dei Comuni Montani Amiata Grossetana	0,09	1
Unione dei Comuni Amiata Val d'Orcia	0,13	1
Unione dei Comuni Montani del Casentino	0,10	1
Unione dei Comuni Circondario dell'Empolese Valdelsa	0,03	1
Unione Colli Marittimi Pisani	0,27	1
Unione dei Comuni Montani Colline del Fiora	0,17	1
Unione di Comuni Montana Colline Metallifere	0,48	1
Unione dei comuni di Figline ed Incisa in Valdarno	0,00	1
Unione Comuni Garfagnana	0,39	1
Unione di Comuni Montana Lunigiana	0,12	1
Unione dei Comuni Media Valle del Serchio	0,62	0
Unione Montana dei Comuni del Mugello	0,24	1
Unione dei Comuni dei Tre Colli	0,05	1
Unione dei Comuni della Val di Bisenzio	0,44	1
Unione Montana dei Comuni della Valtiberina Toscana	0,22	1

#### ***Indicatore l): Risultato della gestione corrente***

Obiettivo dell'indicatore è premiare l'autosufficienza del bilancio dell'unione. L'indicatore, per ciascuna unione di comuni, è calcolato nel seguente modo:

*totale degli accertamenti dei primi tre titoli delle entrate diviso totale degli impegni per spese correnti e spese per rimborso prestiti al netto della quota di mutui e prestiti estinti anticipatamente e del rimborso per anticipazioni di cassa.*

Si considera efficiente l'indicatore il cui valore è compreso tra 1 e 1,1; in tal caso, è attribuito un (1) punto.

Nel 2012 la modalità di calcolo dell'indicatore è stata differenziata per le unioni di comuni derivanti da trasformazione di comunità montane per le quali sono stati presi in considerazione i dati del rendiconto al bilancio delle corrispondenti comunità montane. I bilanci delle comunità montane non presentano entrate tributarie, conseguentemente tra gli accertamenti sono stati presi in considerazione solo i valori dei primi due titoli delle entrate.

Nel 2012 sono state considerate 7 delle 8 unioni di comuni potenzialmente valutabili in quanto una di esse aveva fornito dati insufficienti per il calcolo. Nel 2013 sono state considerate 23 unioni di comuni a fronte di complessive 25; in un caso non è stata possibile la valutazione in quanto la documentazione trasmessa è risultata incompleta, mentre nell'altro la valutazione non è stata

possibile in quanto l'unione di comuni era stata istituita nel medesimo anno.

#### Indicatore 1) – Anno 2012

Unione	Valore unione	Punteggio
Unione Comunale del Chianti fiorentino	1,01	1
Unione dei Comuni del Pratomagno	1,93	0
Unione dei Comuni della Val di Merse	1,05	1
Unione di Comuni Valdarno e Valdisieve	1,03	1
Unione Valdera	1,01	1
Unione dei Comuni Valdichiana senese	1,05	1
Unione di Comuni della Versilia	1,00	1
Unione Montana Alta Val di Cecina	1,03	1
Unione dei Comuni Montani Amiata Grossetana	1,00	1
Unione dei Comuni Amiata Val d'Orcia	1,02	1
Unione dei Comuni Montani del Casentino	0,99	0
Unione dei Comuni Montani Colline del Fiora	0,92	0
Unione di Comuni Montana Colline Metallifere	0,98	0
Unione Comuni Garfagnana	1,01	1
Unione di Comuni Montana Lunigiana	1,09	1
Unione dei Comuni Media Valle del Serchio	0,98	0
Unione Montana dei Comuni del Mugello	1,02	1
Unione dei Comuni della Val di Bisenzio	1,13	0
Unione Montana dei Comuni della Valtiberina Toscana	1,00	1

#### Indicatore 1) – Anno 2013

Unione	Valore unione	Punteggio
Unione comunale Fiesole-Vaglia	1,00	1
Unione dei Comuni del Pratomagno	1,81	0
Unione dei Comuni della Val di Merse	1,01	1
Unione di Comuni Valdarno e Valdisieve	0,95	0
Unione Valdera	1,00	1
Unione dei Comuni Valdichiana senese	1,01	1
Unione di Comuni della Versilia	1,02	1
Unione Montana Alta Val di Cecina	1,04	1
Unione dei Comuni Montani Amiata Grossetana	1,17	0
Unione dei Comuni Amiata Val d'Orcia	1,14	0
Unione dei Comuni Montani del Casentino	1,08	1
Unione dei Comuni Circondario dell'Empolese Valdelsa	1,02	1
Unione Colli Marittimi Pisani	1,04	1
Unione dei Comuni Montani Colline del Fiora	1,17	0
Unione di Comuni Montana Colline Metallifere	1,26	0
Unione dei comuni di Figline ed Incisa in Valdarno	15,82	0
Unione Comuni Garfagnana	0,88	0
Unione di Comuni Montana Lunigiana	1,25	0
Unione dei Comuni Media Valle del Serchio	0,89	0
Unione Montana dei Comuni del Mugello	1,04	1
Unione dei Comuni dei Tre Colli	3,43	0
Unione dei Comuni della Val di Bisenzio	1,01	1
Unione Montana dei Comuni della Valtiberina Toscana	1,01	1

***Indicatore m): Numero di funzioni fondamentali svolta dall'unione di comuni per tutti i comuni associati***

Obiettivo dell'indicatore è premiare le unioni che svolgono il maggior numero di funzioni fondamentali per tutti i comuni associati. Pur rimanendo invariato l'obiettivo, le modalità di applicazione del presente indicatore hanno subito variazioni a seguito delle modifiche legislative intercorse, relative all'individuazione delle funzioni fondamentali comunali.

La deliberazione di Giunta regionale 348/2012 aveva stabilito che potevano essere considerate per il presente indicatore solo le unioni di comuni che svolgevano almeno dieci (10) funzioni fondamentali per tutti i comuni associati, tra quelle indicate nei sotto insiemi di funzioni di cui alle lettere da a) a f) dell'articolo 58 della l.r. 68/2011. Il raggiungimento dell'esercizio delle dieci funzioni comportava l'attribuzione di un (1) punto. Per ogni ulteriore funzione fondamentale svolta dall'unione di comuni per tutti i comuni associati sarebbero stati attribuiti 0,2 punti.

Alla luce della nuova individuazione delle funzioni fondamentali operata dall'articolo 19 del decreto-legge 6 luglio 2012, n. 95, che ha modificato le norme del decreto-legge 31 maggio 2010, n. 78, inerenti l'esercizio associato obbligatorio delle funzioni fondamentali dei comuni e in attesa dei conseguenti adeguamenti della disciplina regionale, con deliberazione di Giunta regionale n. 864 del 1° ottobre 2012 si è stabilito di non applicare in via transitoria per l'anno 2012 il presente indicatore di efficienza. Successivamente, a seguito delle modifiche apportate all'articolo 58 della l.r. 68/2011 dalla l.r. 25 ottobre 2012, n. 59, si è provveduto con deliberazione n. 89 del 12 febbraio 2013 a una revisione del presente indicatore, applicato per la prima volta nel 2013.

Possono essere considerate per il presente indicatore solo le unioni di comuni che svolgono per tutti i comuni associati almeno due (2) funzioni fondamentali ovvero una funzione fondamentale e le funzioni comunali relative alla costruzione classificazione e gestione delle strade comunali, compresa la regolazione della circolazione stradale urbana e rurale e dell'uso delle aree di competenza comunale. Non sono in ogni caso considerate le funzioni del catasto e della tenuta dei registri di stato civile e di popolazione, servizi anagrafici e servizi elettorali e statistici. Con la deliberazione n. 447/2014 è stata altresì esclusa la funzione fondamentale relativa all'organizzazione e alla gestione dei servizi di raccolta, avvio e smaltimento e recupero dei rifiuti urbani e alla riscossione dei relativi tributi dalla data di affidamento del servizio da parte dell'Autorità per il servizio di gestione integrata dei rifiuti urbani, di cui all'articolo 31 della l.r. 69/2011. Conseguito il requisito di accesso, per ogni ulteriore funzione, tra quelle sopraindicate, svolta dall'unione di comuni per tutti i comuni associati è attribuito un (1) punto.

Il dato relativo al numero di funzioni svolte dalle unioni di comuni è stato accertato sulla base degli statuti. Nel procedimento di valutazione del 2013 sono state prese in considerazione le funzioni esercitate dall'unione entro l'anno solare in cui sono stati concessi i contributi. Dal 2014, invece, saranno considerate solo le funzioni esercitate dall'unione entro il termine previsto per la verifica della sussistenza dei requisiti per l'accesso ai contributi (15 settembre in via ordinaria, 22 settembre per il 2014). Non possono essere considerate per il presente indicatore le funzioni per le quali, a seguito della verifica di cui all'articolo 91 della l.r. 68/2011, non è stata data dimostrazione di effettività dell'esercizio associato, secondo quanto disposto dalla DGR 811/2013.

Indicatore m) – Anno 2013

Unione	Numero di funzioni	Punteggio
Unione Comunale del Chianti fiorentino	1	0
Unione comunale Fiesole-Vaglia	3	1
Unione dei Comuni del Pratomagno	1	0
Unione dei Comuni della Val di Merse	9	7
Unione di Comuni Valdarno e Valdisieve	1	0
Unione Valdera	2	0
Unione dei Comuni Valdichiana senese	1	0
Unione di Comuni della Versilia	1	0
Unione Montana Alta Val di Cecina	3	1
Unione dei Comuni Montani Amiata Grossetana	4	2
Unione dei Comuni Amiata Val d'Orcia	3	1
Unione di comuni montani Appennino Pistoiese	3	1
Unione dei Comuni Montani del Casentino	5	3
Unione dei Comuni Circondario dell'Empolese Valdelsa	3	1
Unione Colli Marittimi Pisani	2	0
Unione dei Comuni Montani Colline del Fiora	1	0
Unione di Comuni Montana Colline Metallifere	3	1
Unione dei comuni di Figline ed Incisa in Valdarno	1	0
Unione Comuni Garfagnana	2	0
Unione di Comuni Montana Lunigiana	2	0
Unione dei Comuni Media Valle del Serchio	2	0
Unione Montana dei Comuni del Mugello	1	0
Unione dei Comuni dei Tre Colli	3	1
Unione dei Comuni della Val di Bisenzio	2	0
Unione Montana dei Comuni della Valtiberina Toscana	2	0

***Indicatore n): Numero di segnalazioni qualificate pro-capite***

Obiettivo dell'indicatore è premiare l'attività di contrasto all'evasione fiscale. L'indicatore è considerato solo se l'unione svolgeva nell'esercizio finanziario precedente a quello di concessione dei contributi la funzione di gestione delle entrate tributarie e dei servizi fiscali per conto di almeno due comuni che ne facevano parte e se l'unione continua a svolgerle per conto di almeno due comuni che ne fanno parte. L'indicatore, per ciascuna unione di comuni, è calcolato nel seguente modo:

*numero di segnalazioni qualificate effettuate nell'anno solare precedente a quello di concessione del contributo diviso totale dei residenti nei comuni associati che hanno conferito la funzione all'unione di comuni come risultante dall'ultimo dato ISTAT disponibile al 31 dicembre.*

Si effettua la media regionale degli indicatori di tutte le unioni di comuni, escludendo l'indicatore più basso e quello più alto. Si considera efficiente l'indicatore dell'unione di comuni che è pari o superiore alla media regionale; in tal caso, è attribuito un (1) punto.

Nell'anno 2012 nessuna unione di comuni è risultata in possesso dei requisiti necessari per la valutazione per il presente indicatore. Nel 2013 una sola unione di comuni è risultata potenzialmente valutabile ma non si è potuto prenderla in considerazione in quanto non erano state effettuate segnalazioni qualificate all'Agenzia delle Entrate nel 2012.

**Indicatore o): Incidenza intervento comunale sulle entrate correnti**

Obiettivo dell'indicatore è premiare la maggiore "comunalità" delle entrate di parte corrente delle unioni di comuni, rilevabile sia dai contributi e trasferimenti correnti dai comuni associati che dai proventi dei servizi pubblici gestiti direttamente dall'unione. L'indicatore, per ciascuna unione di comuni, è calcolato nel seguente modo:

*totale accertamenti dei contributi e trasferimenti correnti da comuni associati in unione di comuni e totale degli accertamenti dei proventi dei servizi pubblici, diviso totale degli accertamenti dei titoli II e III delle entrate (entrate derivanti da contributi e trasferimenti correnti ed extratributarie) al netto degli accertamenti per contributi e trasferimenti correnti dalla Regione per funzioni delegate.*

Si effettua la media regionale degli indicatori di tutte le unioni di comuni, escludendo l'indicatore più basso e quello più alto. Si considera efficiente l'indicatore dell'unione di comuni che è pari o superiore alla media regionale; in tal caso, è attribuito un (1) punto.

Il presente indicatore è stato introdotto per la prima volta nel 2013. Sono state considerate 19 unioni di comuni a fronte di complessive 25. In un caso l'unione di comuni era stata istituita nel medesimo anno, non aveva ancora approvato un proprio rendiconto al bilancio e, pertanto, non è risultata valutabile; per le restanti cinque unioni non è stata possibile la valutazione in quanto la documentazione trasmessa è risultata incompleta.

Indicatore o) – Anno 2013

Unione	Valore unione	Media unioni di comuni	Punteggio
Unione comunale Fiesole-Vaglia	0,89	0,32	1
Unione dei Comuni della Val di Merse	0,54		1
Unione di Comuni Valdarno e Valdisieve	0,12		0
Unione Valdera	0,69		1
Unione Montana Alta Val di Cecina	0,20		0
Unione dei Comuni Montani Amiata Grossetana	0,22		0
Unione dei Comuni Amiata Val d'Orcia	0,42		1
Unione dei Comuni Montani del Casentino	0,63		1
Unione dei Comuni Circondario dell'Empolese Valdelsa	0,09		0
Unione dei Comuni Montani Colline del Fiora	0,11		0
Unione di Comuni Montana Colline Metallifere	0,59		1
Unione dei comuni di Figline ed Incisa in Valdarno	0,04		0
Unione Comuni Garfagnana	0,24		0
Unione di Comuni Montana Lunigiana	0,17		0
Unione dei Comuni Media Valle del Serchio	0,29		0
Unione Montana dei Comuni del Mugello	0,19		0
Unione dei Comuni dei Tre Colli	0,00		0
Unione dei Comuni della Val di Bisenzio	0,25		0
Unione Montana dei Comuni della Valtiberina Toscana	0,57		1



***Nuovo indicatore b): Incidenza personale trasferito dai comuni all'unione di comuni.***

Con la deliberazione n. 447/2014 è stato introdotto il presente indicatore, che sarà applicato per la prima volta nella valutazione delle unioni del 2014. Avendo eliminato con la medesima deliberazione il preesistente indicatore b), questo indicatore è venuto a sostituirlo.

Obiettivo dell'indicatore è premiare la maggiore incidenza del personale trasferito dai comuni all'unione, in servizio presso l'unione medesima.

Per il presente indicatore è preso in considerazione il numero di addetti a tempo indeterminato che sono stati trasferiti all'unione di comuni, sia per mobilità volontaria che non, nell'anno precedente a quello di concessione del contributo. L'indicatore, per ciascuna unione di comuni, è calcolato nel seguente modo:

*totale dei dipendenti a tempo indeterminato trasferiti nell'anno precedente a quello di concessione del contributo dai comuni facenti parte dell'unione all'unione medesima e in servizio al 31 dicembre diviso totale dei dipendenti a tempo indeterminato in servizio presso i comuni facenti parte dell'unione al 31 dicembre dell'anno precedente a quello di concessione del contributo.*

Si considera efficiente l'indicatore con valore almeno pari a 0,03. Sono attribuiti i seguenti punteggi:

1. 0,03: un (1) punto;
2. da 0,04 a 0,10: due (2) punti;
3. da 0,11 a 0,20: tre (3) punti;
4. da 0,21 a 0,30: quattro (4) punti;
5. oltre 0,30: cinque (5) punti.

All'unione di comuni viene attribuita la somma dei punteggi corrispondenti alla valutazione di due anni consecutivi, anche qualora in uno dei due anni la medesima non raggiunga l'efficienza per il presente indicatore.

Per l'anno 2014, primo anno di applicazione del presente indicatore, l'indicatore, per ciascuna unione di comuni, è calcolato nel seguente modo:

*totale dei dipendenti a tempo indeterminato trasferiti negli anni 2012 e 2013 dai comuni facenti parte dell'unione all'unione medesima e in servizio al 31 dicembre 2013 diviso totale dei dipendenti a tempo indeterminato in servizio presso i comuni facenti parte dell'unione alla medesima data.*

Nel procedimento di concessione dei contributi dell'anno 2015 all'unione di comuni viene attribuita la somma del punteggio corrispondente alla valutazione relativa ai trasferimenti effettuati nel 2014 al punteggio corrispondente alla valutazione per i trasferimenti del 2013.

Non possono essere valutate per il presente indicatore le unioni di comuni che hanno spesa di personale pari a zero.

## **7. I contributi concessi ai sensi del comma 9**

La disciplina approvata dalla Giunta regionale per la concessione dei contributi stabilisce che, ai fini dell'ammissione delle unioni di comuni ai contributi sulla base degli indicatori di efficienza, è necessario che le stesse conseguano un punteggio minimo di tre punti, determinato dalla somma dei punteggi degli indicatori loro attribuiti. Una volta conseguito il punteggio minimo per l'accesso al contributo, il contributo spettante a ciascuna unione di comuni è determinato in proporzione al punteggio conseguito da ciascuna unione, dividendo il totale delle risorse disponibile per il totale dei punteggi conseguiti dalle unioni ammesse a contributo e moltiplicando il risultato così ottenuto per il punteggio conseguito da ciascuna unione.

Nell'anno 2012 le risorse da ripartire tra le unioni di comuni per la concessione dei contributi del comma 9 sono state pari a euro 1.849.424,99, nel 2013 le risorse disponibili per la concessione dei medesimi contributi sono state euro 1.798.425,00.

**Anno 2012 - Calcolo dei contributi di cui all'articolo 90, comma 9, della L.r. 68/2011**

Unione di comuni	Indicatore a	Indicatore b	Indicatore c	Indicatore d	Indicatore e	Indicatore f	Indicatore h	Indicatore i	Indicatore j	Indicatore k	Indicatore l	Totale punteggio conseguito unione di comuni	Totale punteggio unioni ammesse a contributo	Importo contributo concesso
Unione Comunale del Chianti fiorentino	1	1	1	1	0	1	1	1	1	1	1	10	10	190.662,35
Unione dei Comuni del Pratomagno	1	0	1	1	1	1	0	0	0	1	0	6	6	114.397,42
Unione dei Comuni della Val di Merse	0	0	1	0	0	1	0	0	1	1	1	5	5	95.331,19
Unione di Comuni Valdarno e Valdisieve	0	0	1	1	1	1	1	1	0	1	1	8	8	152.529,90
Unione Valdera	1	0	1	0	1	1	0	0	0	1	1	6	6	114.397,42
Unione dei Comuni Valdichiana senese	1	0	1	1	0	0	0	1	0	1	1	6	6	114.397,42
Unione di Comuni della Versilia	0	0	1	0	1	0	1	1	1	0	1	6	6	114.397,42
Unione Montana Alta Val di Cecina	0		0	1		0	0			1	1	3	3	57.198,71
Unione dei Comuni Montani Amiata Grossetana	1		0	1		1	0			1	1	5	5	95.331,19
Unione dei Comuni Amiata Val d'Orcia	1		1	1		1	0			1	1	6	6	114.397,42
Unione dei Comuni Montani del Casentino	1		0	1		1	1			1	0	5	5	95.331,19
Unione dei Comuni Montani Colline del Fiora	1		1	1		1	1			1	0	6	6	114.397,42
Unione di Comuni Montana Colline Metallifere	0		0	0		0	1			0	0	1	non ammessa	0,00
Unione Comuni Garfagnana	0		0	1		0	1			1	1	4	4	76.264,95
Unione di Comuni Montana Lunigiana	1		0	0		1	1			1	1	5	5	95.331,19
Unione dei Comuni Media Valle del Serchio	0		1	1		1	0			1	0	4	4	76.264,95
Unione Montana dei Comuni del Mugello	0		0	0		1	0			1	1	3	3	57.198,71
Unione dei Comuni della Val di Bisenzio	0		1	1		1	1			1	0	5	5	95.331,19
Unione Montana dei Comuni della Valtiberina Toscana	1		0	0		1	0			1	1	4	4	76.264,95
Unione Comunale Fiesole-Vaglia	non valutata		non valutata	non valutata	non valutata	0	non valutata	non valutata	non valutata	non valutata	non valutata	0	non ammessa	0,00
<b>totale</b>													<b>97</b>	<b>1.849.424,99</b>

**Anno 2013 - Calcolo dei contributi di cui all'articolo 90, comma 9, della Lr. 68/2011**

Unione di comuni	Indicatore a	Indicatore b	Indicatore c	Indicatore d	Indicatore e	Indicatore f	Indicatore g	Indicatore h	Indicatore i	Indicatore j	Indicatore k	Indicatore l	Indicatore m	Indicatore o	Totale punteggio conseguito unione di comuni	Totale punteggio unioni ammesse a contributo	Importo contributo concesso
Unione Comunale del Chianti fiorentino	0	0	1	1	1	1	1	1	non valutabile	non valutabile	non valutabile	non valutabile	0	non valutabile	6	6	56.792,37
Unione comunale Fiesole-Vaglia	1	non valutabile	1	1	non valutabile	1	1	0	1	1	1	1	1	1	11	11	104.119,34
Unione dei Comuni del Pratomagno	0	0	1	1	1	0	1	1	0	1	1	0	0	non valutabile	7	7	66.257,76
Unione dei Comuni della Val di Merse	0	0	1	0	0	1	1	1	0	1	1	1	7	1	15	15	141.980,92
Unione di Comuni Valdarno e Valdisieve	0	0	1	1	1	1	1	1	1	1	1	0	0	0	9	9	85.188,55
Unione Valdera	1	0	1	0	1	1	1	0	0	0	1	1	0	1	8	8	75.723,16
Unione dei Comuni Valdichiana senese	0	non valutabile	1	1	1	0	1	0	1	0	1	1	0	non valutabile	7	7	66.257,76
Unione di Comuni della Versilia	0	non valutabile	0	0	1	0	1	1	1	1	0	1	0	non valutabile	6	6	56.792,37
Unione Montana Alta Val di Cecina	1	non valutabile	0	1	0	1	1	0	0	1	1	1	1	0	8	8	75.723,16
Unione dei Comuni Montani Amiata Grossetana	1	non valutabile	0	1	non valutabile	1	1	1	1	1	1	0	2	0	10	10	94.653,95
Unione dei Comuni Amiata Val d'Orcia	1	non valutabile	1	1	0	0	1	0	1	0	1	0	1	1	8	8	75.723,16
Unione di comuni montani Appennino Pistoiese	non valutabile	non valutabile	non valutabile	non valutabile	non valutabile	non valutabile	non valutabile	non valutabile	non valutabile	non valutabile	non valutabile	non valutabile	1	non valutabile	1	non ammessa	-
Unione dei Comuni Montani del Casentino	1	non valutabile	0	1	0	1	1	1	0	0	1	1	3	1	11	11	104.119,34
Unione dei Comuni Circondario dell'Empolese Valdelsa	1	non valutabile	0	0	1	1	1	1	1	1	1	1	1	0	10	10	94.653,95
Unione Colli Marittimi Pisani	0	non valutabile	1	1	0	1	1	1	1	1	1	1	0	non valutabile	9	9	85.188,55
Unione dei Comuni Montani Colline del Fiora	1	non valutabile	1	1	0	1	1	0	1	1	1	0	0	0	8	8	75.723,16
Unione di Comuni Montana Colline Metallifere	0	non valutabile	1	0	0	0	1	0	1	1	1	0	1	1	7	7	66.257,76
Unione dei comuni di Figline ed Incisa in Valdarno	non valutabile	non valutabile	non valutabile	non valutabile	non valutabile	0	0	0	0	1	1	0	0	0	2	non ammessa	-
Unione Comuni Garfagnana	0	non valutabile	0	1	non valutabile	0	1	1	1	non valutabile	1	0	0	0	5	5	47.326,98
Unione di Comuni Montana Lunigiana	1	non valutabile	1	0	non valutabile	1	1	non valutabile	non valutabile	1	1	0	0	0	6	6	56.792,37
Unione dei Comuni Media Valle del Serchio	0	non valutabile	1	1	0	0	1	1	1	1	0	0	0	0	6	6	56.792,37
Unione Montana dei Comuni del Mugello	1	non valutabile	0	1	1	1	1	0	1	1	1	1	0	0	9	9	85.188,55
Unione dei Comuni dei Tre Colli	1	non valutabile	1	1	1	0	0	0	0	1	1	0	1	0	7	7	66.257,76
Unione dei Comuni della Val di Bisenzio	0	non valutabile	1	1	1	0	1	1	1	1	1	1	0	0	9	9	85.188,55
Unione Montana dei Comuni della Valtiberina Toscana	1	non valutabile	0	0	1	1	1	0	1	0	1	1	0	1	8	8	75.723,16
<b>totale</b>															<b>190</b>	<b>190</b>	<b>1.798.425,00</b>

## 8. I contributi concessi ai sensi del comma 15

Con decreto dirigenziale n.5782 del 5 dicembre 2012 sono state concesse le risorse statali a sostegno dell'associazionismo trasferite nel medesimo anno alla Regione Toscana. Ne hanno beneficiato le unioni di comuni di seguito riportate, prevedendosi, inoltre che la somma di euro 27.487,06, derivanti da revoca dei contributi già concessi, fosse posta a incremento delle risorse concedibili:

<b>Unione di comuni</b>	<b>Contributo articolo 90, comma 15 – anno 2012</b>
Unione dei Comuni montani del Casentino	103.589,72
Unione dei Comuni del Pratomagno	87.938,11
Unione dei Comuni dei Tre Colli	40.221,99
Unione montana dei Comuni della Valtiberina Toscana	91.325,89
Unione comunale del Chianti Fiorentino	115.568,67
Circondario dell'Empolese Valdelsa	82.180,34
Unione di Comuni Valdarno e Valdisieve	127.759,33
Unione montana dei Comuni del Mugello	113.160,47
Unione comunale Fiesole-Vaglia	38.062,13
Unione dei Comuni montani Amiata Grossetana	104.794,78
Unione dei Comuni montani Colline del Fiora	96.322,83
Unione di Comuni montana Colline Metallifere	49.108,08
Unione di Comuni della Versilia	107.310,66
Unione dei Comuni Media Valle del Serchio	79.141,74
Unione Comuni Garfagnana	109.257,40
Unione di Comuni montana Lunigiana	128.275,15
Unione Montana Alta Val Di Cecina	69.830,34
Unione Colli Marittimi Pisani	43.066,34
Unione Valdera	123.467,22
Unione dei comuni di Figline ed Incisa in Valdarno	37.364,18
Unione dei Comuni della Val di Bisenzio	80.464,60
Unione dei Comuni Amiata Val d'Orcia	96.363,46
Unione dei Comuni Valdichiana Senese	113.041,51
Unione dei Comuni della Val di Merse	93.141,77
<b>Totale</b>	<b>2.130.756,71</b>

Con decreto dirigenziale n.5669 del 4 dicembre **2013**, sono state concesse le risorse statali trasferite nel medesimo anno alla Regione, alle unioni di comuni come di seguito riportate:

<b>Unione di comuni</b>	<b>Contributo articolo 90, comma 15 – anno 2013</b>
Unione dei Comuni montani del Casentino	61.441,60
Unione dei Comuni del Pratomagno	39.902,88
Unione dei Comuni dei Tre Colli	37.837,34
Unione montana dei Comuni della Valtiberina Toscana	52.136,42
Unione comunale del Chianti Fiorentino	36.902,41
Unione dei comuni Circondario dell'Empolese Valdelsa	68.487,15
Unione di Comuni Valdarno e Valdisieve	58.571,34
Unione montana dei Comuni del Mugello	70.688,76
Unione comunale Fiesole-Vaglia	45.224,53
Unione dei Comuni montani Amiata Grossetana	59.953,57
Unione dei Comuni montani Colline del Fiora	46.660,98
Unione di Comuni montana Colline Metallifere	42.696,43
Unione di Comuni della Versilia	48.827,54
Unione dei Comuni Media Valle del Serchio	40.951,44
Unione Comuni Garfagnana	55.742,27
Unione di Comuni montana Lunigiana	63.946,48
Unione Montana Alta Val Di Cecina	44.144,64
Unione Colli Marittimi Pisani	43.755,57
Unione Valdera	62.632,53
Unione dei Comuni della Val di Bisenzio	44.148,14
Unione di comuni montani Appennino Pistoiese	27767,86
Unione dei Comuni Amiata Val d'Orcia	46.779,07
Unione dei Comuni Valdichiana Senese	54.250,46
Unione dei Comuni della Val di Merse	64.424,69
<b>Totale</b>	<b>1.217.874,10</b>

## CAPITOLO 2: LE VERIFICHE DI EFFETTIVITÀ DELL'ESERCIZIO ASSOCIATO E LA REVOCA DEL CONTRIBUTO

### 1. La disciplina sulle verifiche di effettività

L'articolo 91 della legge regionale 27 dicembre 2011, n. 68, prevede che la Regione verifichi con cadenza biennale l'effettività dell'esercizio associato delle funzioni fondamentali comunali svolto dalle unioni di comuni che hanno beneficiato dei contributi dell'articolo 90 della legge medesima, al fine di accertare la sussistenza delle condizioni per la concessione di detti contributi. L'articolo 91 LR 68/2011 prevede, altresì, la revoca dei contributi, già concessi ai sensi dell'articolo 90, commi 6, 7 e 9, se dalla verifica risulta che l'unione di comuni non esercita effettivamente il numero minimo di funzioni fondamentali previsto per l'accesso ai contributi.

Il comma 2 dell'articolo 91 LR 68/2011 demanda poi alla Giunta regionale l'individuazione dei termini e delle modalità per le verifiche di effettività. Detta disciplina è stata approvata con deliberazione della Giunta regionale n. 811 dell'8 ottobre 2013.

### 2. Le funzioni fondamentali oggetto di verifica e le attività da esaminare

Le funzioni fondamentali oggetto di verifica sono individuate sulla base dello statuto dell'unione vigente al momento della verifica. La deliberazione GR 811/2013 ha stabilito che la verifica debba svolgersi in maniera selettiva sul contenuto principale delle funzioni fondamentali, indicando espressamente le attività da esaminare:

**1) Funzione fondamentale organizzazione generale dell'amministrazione, gestione finanziaria e contabile e controllo:** *a) gestione economica e finanziaria:* 1. espressione del parere in ordine alla regolarità contabile sulle deliberazioni che comportano impegno di spesa o diminuzione di entrata; 2. attestazione della regolarità contabile e della copertura finanziaria dei provvedimenti che comportano una spesa; *b) gestione delle entrate tributarie e servizi fiscali:* 1. gestione ordinaria dei tributi e delle imposte comunali; *c) gestione dei beni demaniali e patrimoniali:* 1. tenuta e aggiornamento dell'inventario dei beni; 2. manutenzione ordinaria e straordinaria degli edifici destinati a sedi di uffici pubblici e a pubblico servizio; *d) Gestione delle risorse umane:* 1. reclutamento e concorsi; 2. trattamento giuridico del personale.

**2) Funzione fondamentale organizzazione dei servizi pubblici di interesse generale di ambito comunale, ivi compresi i servizi di trasporto pubblico comunale:** *a) gestione diretta o dei contratti dei trasporti pubblici in ambito comunale;* *b) gestione diretta o dei contratti delle farmacie comunali;* *c) gestione diretta o dei contratti per l'apertura delle biblioteche agli utenti;* *d) gestione diretta o dei contratti per l'apertura dei musei al pubblico.*

**3) Funzione fondamentale pianificazione urbanistica ed edilizia di ambito comunale nonché la partecipazione alla pianificazione territoriale di livello sovracomunale:** *a) predisposizione e varianti dei piani strutturali;* *b) predisposizione e varianti dei regolamenti urbanistici;* *c) predisposizione e aggiornamento dei regolamenti edilizi.*

La verifica si considera con esito positivo se l'unione dimostra che dette attività, il cui esercizio è stato comunque affidato all'unione, non sono state svolte né dall'unione né dai singoli comuni.

**4) Funzione fondamentale attività, in ambito comunale, di pianificazione di protezione civile e di coordinamento dei primi soccorsi:** *a) adozione, approvazione, verifica e aggiornamento periodico di unico piano di protezione civile per tutti i comuni interessati, ai sensi dell'articolo 16 della legge regionale n. 67 del 2003; b) attività di centro situazioni (CeSi):* 1. ricevimento delle segnalazioni circa situazioni di criticità in atto o previste; 2. servizio reperibilità H 24.

**5) Funzione fondamentale organizzazione e gestione dei servizi di raccolta, avvio e smaltimento e recupero dei rifiuti urbani e la riscossione dei relativi tributi:** *gestione diretta o dei contratti del servizio di raccolta dei rifiuti.*

**6) Funzione fondamentale progettazione e gestione del sistema locale dei servizi sociali ed erogazione delle relative prestazioni ai cittadini, secondo quanto previsto dall'articolo 118, quarto comma, della Costituzione:** *a) servizi e interventi in favore delle famiglie:* 1. istruttoria e adozione dei provvedimenti di concessione degli assegni per i nuclei familiari e degli assegni di maternità, previsti dalla legislazione statale; trasmissione dei dati all'INPS per l'erogazione degli assegni; 2. istruttoria e adozione dei provvedimenti per la concessione di contributi economici, di carattere continuativo, straordinario o urgente, compresa l'erogazione di agevolazioni per l'affitto a persone o nuclei familiari in stato di bisogno e di contributi per interventi di adeguamento delle abitazioni finalizzati a sostenere la permanenza nel domicilio familiare di soggetti non autosufficienti; *b) servizi e interventi per l'infanzia e i minori:* 1. interventi di pronto intervento, di accoglienza, protezione, assistenza e supporto ai minori italiani e stranieri che si trovano in stato di abbandono o privi di assistenza familiare o che risultano non accompagnati ai sensi dell'articolo 33 del d.lgs. 286/1998; 2. segnalazione da parte dei servizi di assistenza all'autorità giudiziaria competente dei casi di abbandono di un minore al fine dell'adozione dei provvedimenti previsti dal titolo X del libro primo del codice civile; *c) servizi e interventi di assistenza sociale per anziani:* 1. gestione dei centri di aggregazione sociale e dei servizi ricreativi, ivi comprese le "vacanze anziani"; 2. servizi di assistenza domiciliare; 3. servizi di supporto (es: pasti a domicilio); *d) servizi e interventi di assistenza sociale per soggetti disabili:* 1. servizi di trasporto sociale; 2. interventi di supporto all'inserimento lavorativo; *e) servizi di assistenza sociale e di integrazione di stranieri, apolidi o nomadi:* 1. corsi di lingua e cultura italiana; 2. centri di accoglienza e di ascolto; 3. progetti mirati a favore di cittadini stranieri in situazioni di particolare fragilità, quali profughi, rifugiati, richiedenti asilo, vittime di tratta; 4. interventi di sostegno abitativo; *f) servizi e interventi di assistenza sociale per le persone a rischio di esclusione sociale:* 1. servizi di pronto intervento e prima assistenza per far fronte alle esigenze primarie di accoglienza, cura e assistenza; 2. contributi di sostegno economico; 3. servizi di supporto (es: mensa sociale, distribuzione di beni di prima necessità, servizi per l'igiene personale); 4. progetti innovativi di prevenzione delle nuove povertà e di contrasto dei fenomeni emergenti di esclusione sociale.

In caso di verifica di atti, questa è effettuata su atti pubblici o atti visionabili in forma anonima.

**7) Funzione fondamentale edilizia scolastica per la parte non attribuita alla competenza delle province, organizzazione e gestione dei servizi scolastici relativi a scuole dell'infanzia, istruzione primaria e secondaria inferiore:** *a) edilizia scolastica; b) trasporto scolastico; c) mensa scolastica.*

**8) Funzione fondamentale polizia municipale e polizia amministrativa locale:** *costituzione di un corpo unico o comunque di un unico servizio di polizia municipale, così come previsto dalla legge 65/1986 e dalla legge regionale 12/2006, di cui facciano parte tutti gli addetti di polizia municipale dei singoli comuni che svolgono i loro compiti nell'intero territorio dei comuni medesimi.*



**9) Per le funzioni in materia di viabilità e strade comunali:** *costruzione, classificazione, gestione e manutenzione delle strade comunali, ivi compresa la regolazione della circolazione stradale urbana e rurale e dell'uso delle aree di competenza dell'ente.*

### 3. Le procedure

La deliberazione GR 811/2013 ha, inoltre, stabilito che le verifiche fossero effettuate nel periodo tra il 2 gennaio e il 10 aprile 2014, e si svolgessero presso l'unione previo accordo sulla data di svolgimento. A conclusione della verifica di effettività è stato redatto apposito verbale, per ciascuna funzione fondamentale, sottoscritto dal rappresentante dell'unione e dai funzionari della struttura regionale competente. Il verbale ha dato conto degli atti esaminati, delle funzioni, dei servizi e dei compiti svolti dall'unione per conto dei comuni previsti dallo statuto. Entro trenta giorni dallo svolgimento sono stati comunicati all'unione gli esiti della verifica. La deliberazione della GR ha definito i procedimenti da osservare sia nel caso in cui la verifica di effettività dia esito negativo e debba provvedersi alla revoca del contributo (perdita del requisito minimo d'accesso) sia nel caso in cui dia esito negativo per alcune funzioni fondamentali ma non debba provvedersi alla revoca del contributo (permanenza comunque del requisito minimo d'accesso).

### 4. I dati complessivi delle verifiche

N. Unioni di comuni soggette a verifica	24 (l'Unione di comuni Figline Incisa Valdarno è stata soppressa con legge regionale istitutiva del nuovo comune)
Periodo di svolgimento delle verifiche	dal 16 gennaio al 7 aprile 2014
N. funzioni verificate	73
N. funzioni verificate con esito positivo	47
N. funzioni verificate con esito negativo	26
N. unioni verificate che risultano avere le condizioni per la concessione del contributo 2014 (esercitano comunque il minimo di funzioni associate previsto dalla legge)	23
N. unioni verificate che non risultano avere le condizioni per la concessione del contributo 2014	1
N. provvedimenti di revoca adottati	1

### 5. Le singole verifiche effettuate

#### **Unione Montana Alta Val di Cecina**

La verifica si è svolta in data 4 febbraio 2014 presso la sede dell'unione nel comune di Pomarance, a partire dalle ore 10.30. Alla verifica erano presenti i funzionari Mauro Trotta e Sandra Santelli.

Funzioni fondamentali esaminate:

- attività, in ambito comunale, di pianificazione di protezione civile e di coordinamento dei primi soccorsi per i comuni di Montecatini Val di Cecina, Monteverdi Marittimo, Pomarance; **ESITO POSITIVO**
- edilizia scolastica, organizzazione e gestione dei servizi scolastici relativi a scuole dell'infanzia, istruzione primaria e secondaria inferiore per i comuni di Montecatini Val di Cecina, Monteverdi Marittimo, Pomarance; **ESITO POSITIVO**
- polizia municipale e polizia amministrativa locale per i comuni di Montecatini Val di Cecina, Monteverdi Marittimo, Pomarance. **ESITO POSITIVO**
- 

### **Unione dei Comuni Montani Amiata Grossetana**

La verifica si è svolta presso la sede dell'unione nel comune di Arcidosso in data 1° aprile, a partire dalle ore 11.00, ed è proseguita presso la medesima sede il giorno 2 aprile 2014, dalle ore 9.00. Alla verifica erano presenti i funzionari Mauro Trotta e Sandra Santelli.

Funzioni fondamentali esaminate:

- organizzazione generale dell'amministrazione, gestione finanziaria e contabile e controllo per i comuni di Arcidosso, Castel del Piano, Castell'Azzara, Cinigiano, Roccalbegna, Santa Fiora, Seggiano, Semproniano; **ESITO NEGATIVO**
- pianificazione urbanistica ed edilizia di ambito comunale per i comuni di Arcidosso, Castel del Piano, Castell'Azzara, Cinigiano, Roccalbegna, Santa Fiora, Seggiano, Semproniano; **ESITO NEGATIVO**
- attività, in ambito comunale, di pianificazione di protezione civile e di coordinamento dei primi soccorsi per i comuni di Arcidosso, Castel del Piano, Castell'Azzara, Cinigiano, Roccalbegna, Santa Fiora, Seggiano, Semproniano; **ESITO POSITIVO**
- progettazione e gestione del sistema locale dei servizi sociali ed erogazione delle relative prestazioni ai cittadini, per i comuni di Arcidosso, Castel del Piano, Castell'Azzara, Cinigiano, Roccalbegna, Santa Fiora, Seggiano, Semproniano; **ESITO NEGATIVO**
- edilizia scolastica, organizzazione e gestione dei servizi scolastici relativi a scuole dell'infanzia, istruzione primaria e secondaria inferiore per i comuni di Arcidosso, Castel del Piano, Castell'Azzara, Cinigiano, Roccalbegna, Santa Fiora, Seggiano, Semproniano; **ESITO POSITIVO**
- polizia municipale e polizia amministrativa locale per i comuni di Arcidosso, Castel del Piano, Castell'Azzara, Cinigiano, Roccalbegna, Santa Fiora, Seggiano, Semproniano; **ESITO NEGATIVO**
- funzioni in materia di viabilità e strade comunali per i comuni di Arcidosso, Castel del Piano, Castell'Azzara, Cinigiano, Roccalbegna, Santa Fiora, Seggiano, Semproniano. **ESITO NEGATIVO**

### **Unione dei Comuni Amiata Val d'Orcia**

La verifica si è svolta in data 12 marzo 2014 presso la sede dell'unione di Gallina (comune di Castiglione d'Orcia) a partire dalle ore 10.30. Alla verifica erano presenti i funzionari Mauro Trotta e Sandra Santelli.

Funzioni fondamentali esaminate:

- attività, in ambito comunale, di pianificazione di protezione civile e di coordinamento dei primi soccorsi per i comuni di Abbadia San Salvatore, Castiglione d'Orcia, Piancastagnaio, Radicofani, San Quirico d'Orcia; **ESITO POSITIVO**

- progettazione e gestione del sistema locale dei servizi sociali ed erogazione delle relative prestazioni ai cittadini, per i comuni di Abbadia San Salvatore, Castiglione d'Orcia, Piancastagnaio, Radicofani, San Quirico d'Orcia; **ESITO NEGATIVO**
- polizia municipale e polizia amministrativa locale per i comuni di Abbadia San Salvatore, Castiglione d'Orcia, Piancastagnaio, Radicofani, San Quirico d'Orcia; **ESITO POSITIVO**
- funzioni in materia di viabilità e strade comunali per i comuni di Abbadia San Salvatore, Castiglione d'Orcia, Piancastagnaio, Radicofani, San Quirico d'Orcia. **ESITO NEGATIVO**

### **Unione di Comuni Montani Appennino Pistoiese**

La verifica si è svolta in data 31 marzo 2014, a partire dalle ore 10.00, presso la sede dell'unione, nel comune di San Marcello Pistoiese. Alla verifica erano presenti i funzionari Mauro Trotta e Roberta Deserti.

Funzioni fondamentali esaminate:

- attività, in ambito comunale, di pianificazione di protezione civile e di coordinamento dei primi soccorsi per i comuni di Abetone, Cutigliano, Piteglio, Sambuca Pistoiese e San Marcello Pistoiese; **ESITO NEGATIVO**
- progettazione e gestione del sistema locale dei servizi sociali ed erogazione delle relative prestazioni ai cittadini, per i comuni di Abetone, Cutigliano, Piteglio, Sambuca Pistoiese e San Marcello Pistoiese. **ESITO POSITIVO**

### **Elementi di dettaglio**

Con riferimento alla funzione fondamentale attività, in ambito comunale, di pianificazione di protezione civile e di coordinamento dei primi soccorsi, dalla verifica è emerso che l'Unione di Comuni Montani Appennino Pistoiese non svolge le funzioni e i compiti del centro situazioni (CeSi) e le attività ad esso riconducibili (ricevimento delle segnalazioni circa situazioni di criticità in atto o previste), né ha dato dimostrazione dell'esistenza di un servizio di reperibilità H24. In merito all'adozione del piano unico di protezione civile per tutti i comuni aderenti, è stato accertato la non adozione del piano medesimo che tuttavia, a norma del paragrafo 2.2, lettera d), dell'allegato A, alla DGR 811/2013, non produce effetti ai fini della verifica dell'effettività della funzione fondamentale.

A norma del paragrafo 3.8, dell'allegato A, alla deliberazione della Giunta regionale n. 811/2013, l'Unione di Comuni Montani Appennino Pistoiese è stata invitata a trasmettere, elementi integrativi riconducibili alla data della verifica e non evidenziati durante la medesima, volti a dimostrare l'effettività dell'esercizio associato della suddetta funzione fondamentale. La documentazione trasmessa, tuttavia, non è risultata sufficiente a dimostrare l'effettività dell'esercizio associato della funzione fondamentale; **si è pertanto provveduto a revocare il contributo concesso** con decreto dirigenziale 29 aprile 2013, n. 1766.

### **Unione dei Comuni Montani del Casentino**

La verifica si è svolta in data 18 marzo 2014 presso la sede dell'unione di Poppi, a partire dalle ore 10.00. Alla verifica erano presenti i funzionari Mauro Trotta e Sandra Santelli.

Funzioni fondamentali esaminate:

- attività, in ambito comunale, di pianificazione di protezione civile e di coordinamento dei primi soccorsi per i comuni di Castel Focognano, Castel San Niccolò, Chiusi della Verna, Chitignano, Montemignaio, Ortignano Raggiolo, Poppi, Talla; **ESITO POSITIVO**

- progettazione e gestione del sistema locale dei servizi sociali ed erogazione delle relative prestazioni ai cittadini, per i comuni di Castel Focognano, Castel San Niccolò, Chiusi della Verna, Chitignano, Montemignaio, Ortignano Raggiolo, Poppi, Talla; **ESITO POSITIVO**
- polizia municipale e polizia amministrativa locale per i comuni di Castel Focognano, Castel San Niccolò, Chiusi della Verna, Chitignano, Montemignaio, Ortignano Raggiolo, Poppi, Talla; **ESITO POSITIVO**
- funzioni in materia di viabilità e strade comunali per i comuni di Castel San Niccolò, Chiusi della Verna, Chitignano, Montemignaio, Ortignano Raggiolo, Talla. **ESITO NEGATIVO**

### **Unione Comunale del Chianti Fiorentino**

La verifica si è svolta in data 20 marzo 2014, presso la sede dell'unione nel comune di Tavarnelle Val di Pesa, a partire dalle ore 10.00. Alla verifica erano presenti il dirigente Luigi Izzi e i funzionari Mauro Trotta e Sandra Santelli.

Funzioni fondamentali esaminate:

- progettazione e gestione del sistema locale dei servizi sociali ed erogazione delle relative prestazioni ai cittadini, per i comuni di Barberino Val d'Elsa e Tavarnelle Val di Pesa; **ESITO POSITIVO**
- polizia municipale e polizia amministrativa locale per i comuni di Barberino Val d'Elsa, San Casciano in Val di Pesa, Tavarnelle Val di Pesa. **ESITO POSITIVO**

### **Unione dei Comuni Circondario dell'Empolese Valdelsa**

La verifica si è svolta in data 11 febbraio 2014 presso la sede dell'unione di Empoli, a partire dalle ore 10.00. Alla verifica erano presenti il dirigente Luigi Izzi e i funzionari Mauro Trotta e Sandra Santelli.

Funzioni fondamentali esaminate:

- attività, in ambito comunale, di pianificazione di protezione civile e di coordinamento dei primi soccorsi per i comuni di Capraia e Limite, Castelfiorentino, Cerreto Guidi, Certaldo, Empoli, Fucecchio, Gambassi Terme, Montespertoli, Montaione, Montelupo Fiorentino, Vinci; **ESITO POSITIVO**
- progettazione e gestione del sistema locale dei servizi sociali ed erogazione delle relative prestazioni ai cittadini, per i comuni di Capraia e Limite, Castelfiorentino, Cerreto Guidi, Certaldo, Empoli, Fucecchio, Gambassi Terme, Montespertoli, Montaione, Montelupo Fiorentino, Vinci; **ESITO NEGATIVO**
- polizia municipale e polizia amministrativa locale per i comuni di Capraia e Limite, Castelfiorentino, Cerreto Guidi, Certaldo, Empoli, Fucecchio, Gambassi Terme, Montespertoli, Montaione, Montelupo Fiorentino, Vinci. **ESITO POSITIVO**

### **Unione Colli Marittimi Pisani**

La verifica si è svolta in data 30 gennaio 2014, a partire dalla ore 10.30, presso la sede del comune di Castellina Marittima. Alla verifica erano presenti i funzionari Mauro Trotta e Roberta Deserti.

Funzioni fondamentali esaminate:

- edilizia scolastica, organizzazione e gestione dei servizi scolastici relativi alle scuole dell'infanzia, istruzione primaria e secondaria inferiore per i comuni di Casale Marittimo, Castellina Marittima, Guardistallo, Montescudaio, Riparbella; **ESITO POSITIVO**
- polizia municipale e polizia amministrativa locale per i comuni di Casale Marittimo,

Castellina Marittima, Guardiallo, Montescudaio, Riparbella. **ESITO POSITIVO**

#### **Unione dei Comuni Montani Colline del Fiora**

La verifica si è svolta in data 24 marzo 2014 presso la sede dell'Unione nel comune di Pitigliano a partire dalle ore 10.30. Alla verifica erano presenti i funzionari Mauro Trotta e Roberta Tommasini.

Funzioni fondamentali esaminate:

- attività, in ambito comunale, di pianificazione di protezione civile e di coordinamento dei primi soccorsi per i comuni di Manciano, Pitigliano e Sorano. **ESITO POSITIVO**
- progettazione e gestione del sistema locale dei servizi sociali ed erogazione delle relative prestazioni ai cittadini. **ESITO NEGATIVO**

#### **Unione di Comuni Montana Colline Metallifere**

La verifica si è svolta in data 7 aprile 2014, presso la sede dell'unione nel comune di Massa Marittima, a partire dalle ore 11.00. Alla verifica erano presenti i funzionari Mauro Trotta, Sandra Santelli e Adriana Di Salvo.

Funzioni fondamentali esaminate:

- attività, in ambito comunale, di pianificazione di protezione civile e di coordinamento dei primi soccorsi per i comuni di Massa Marittima, Monterotondo Marittimo, Montieri; **ESITO POSITIVO**
- edilizia scolastica, organizzazione e gestione dei servizi scolastici relativi a scuole dell'infanzia, istruzione primaria e secondaria inferiore per i comuni di Massa Marittima, Monterotondo Marittimo, Montieri; **ESITO NEGATIVO**
- polizia municipale e polizia amministrativa locale per i comuni di Massa Marittima, Monterotondo Marittimo, Montieri. **ESITO POSITIVO**

#### **Unione Comunale Fiesole-Vaglia**

La verifica si è svolta in data 22 gennaio 2014, a partire dalle ore 10.00, presso la sede dell'unione nel comune di Fiesole. Alla verifica erano presenti i funzionari Mauro Trotta e Roberta Deserti.

Funzioni fondamentali esaminate:

- attività, in ambito comunale, di pianificazione di protezione civile e di coordinamento dei primi soccorsi per i comuni di Fiesole e Vaglia; **ESITO NEGATIVO**
- progettazione e gestione del sistema locale dei servizi sociali ed erogazione delle relative prestazioni ai cittadini, per i comuni di Fiesole e Vaglia; **ESITO NEGATIVO**
- polizia municipale e polizia amministrativa locale per i comuni di Fiesole e Vaglia. **ESITO POSITIVO**

#### **Unione Comuni Garfagnana**

La verifica si è svolta in data 8 febbraio 2014, a partire dalle ore 12.45, presso la sede dell'unione nel comune di Castelnuovo di Garfagnana. Alla verifica erano presenti i funzionari Mauro Trotta e Roberta Deserti.

Funzioni fondamentali esaminate:

- attività, in ambito comunale, di pianificazione di protezione civile e di coordinamento dei primi soccorsi per i comuni di Camporgiano, Careggine, Castiglione di Garfagnana, Fosciandora, Galliciano, Giuncugnano, Minucciano, Molazzana, Piazza al Serchio, Pieve Fosciana, San Romano in Garfagnana, Sillano, Villa Collemantina; **ESITO POSITIVO**
- polizia municipale e polizia amministrativa locale per i comuni di Camporgiano, Careggine, Castiglione di Garfagnana, Fosciandora, Galliciano, Giuncugnano, Minucciano, Molazzana, Piazza al Serchio, Pieve Fosciana, San Romano in Garfagnana, Sillano, Villa Collemantina. **ESITO POSITIVO**

### **Unione di Comuni Montana Lunigiana**

La verifica si è svolta in data 27 marzo 2014 presso la sede dell'Unione nel comune di Fivizzano a partire dalle ore 9.30. Alla verifica erano presenti i funzionari Mauro Trotta e Roberta Tommasini.

Funzioni fondamentali esaminate:

- polizia municipale e polizia amministrativa locale per i comuni di Aulla, Bagnone, Casola in Lunigiana, Comano, Filattiera, Fivizzano, Fosdinovo, Licciana Nardi, Mulazzo, Podenzana, Tresana, Villafranca in Lunigiana, Zeri; **ESITO POSITIVO**
- organizzazione e gestione dei servizi di raccolta, avvio e smaltimento e recupero dei rifiuti urbani e la riscossione dei relativi tributi per i comuni di Aulla, Bagnone, Casola in Lunigiana, Comano, Filattiera, Fivizzano, Fosdinovo, Licciana Nardi, Mulazzo, Podenzana, Tresana, Villafranca in Lunigiana, Zeri. **ESITO POSITIVO**
- pianificazione di protezione civile e di coordinamento dei primi soccorsi; **ESITO NEGATIVO**

### **Unione dei Comuni Media Valle del Serchio**

La verifica si è svolta in data 25 febbraio 2014, a partire dalle ore 10.00, presso la sede dell'unione nel comune di Borgo a Mozzano. Alla verifica erano presenti i funzionari Mauro Trotta e Roberta Deserti.

Funzioni fondamentali esaminate:

- attività, in ambito comunale, di pianificazione di protezione civile e di coordinamento dei primi soccorsi per i comuni di Barga, Borgo a Mozzano, Coreglia Antelminelli; **ESITO POSITIVO**
- polizia municipale e polizia amministrativa locale per i comuni di Barga, Borgo a Mozzano, Coreglia Antelminelli. **ESITO POSITIVO**

### **Unione Montana dei Comuni del Mugello**

La verifica si è svolta in data 28 gennaio 2014 presso la sede dell'unione nel comune di Borgo San Lorenzo, a partire dalle ore 10.30. Alla verifica erano presenti il dirigente Luigi Izzi e i funzionari Mauro Trotta e Sandra Santelli.

Funzioni fondamentali esaminate:

- attività, in ambito comunale, di pianificazione di protezione civile e di coordinamento dei primi soccorsi per i comuni di Borgo San Lorenzo, Barberino di Mugello, Dicomano, Firenzuola, Marradi, Palazzuolo sul Senio, Scarperia e San Piero, Vicchio; **ESITO POSITIVO**
- polizia municipale e polizia amministrativa locale per i comuni di Borgo San Lorenzo,

Marradi, Palazzuolo sul Senio. **ESITO POSITIVO**

### **Unione dei Comuni del Pratomagno**

La verifica si è svolta in data 6 marzo 2014, presso la sede dell'unione nel comune di Loro Ciuffenna, a partire dalle ore 16.30. Alla verifica erano presenti i funzionari della regione Toscana Mauro Trotta e Sandra Santelli.

Funzioni fondamentali esaminate:

- attività, in ambito comunale, di pianificazione di protezione civile e di coordinamento dei primi soccorsi per i comuni di Castelfranco Piandiscò, Castiglion Fibocchi, Loro Ciuffenna; **ESITO POSITIVO**
- polizia municipale e polizia amministrativa locale per i comuni di Castelfranco Piandiscò e Castiglion Fibocchi. **ESITO POSITIVO**

### **Unione dei Comuni dei Tre Colli**

La verifica si è svolta in data 6 marzo 2014 presso la sede dell'unione nel comune di Laterina, a partire dalle ore 10.00. Alla verifica erano presenti i funzionari della regione Toscana Mauro Trotta e Sandra Santelli.

Funzioni fondamentali esaminate:

- attività, in ambito comunale, di pianificazione di protezione civile e di coordinamento dei primi soccorsi per i comuni di Bucine, Laterina, Pergine Valdarno; **ESITO POSITIVO**
- progettazione e gestione del sistema locale dei servizi sociali ed erogazione delle relative prestazioni ai cittadini, per i comuni di Bucine, Laterina, Pergine Valdarno; **ESITO NEGATIVO**
- edilizia scolastica, organizzazione e gestione dei servizi scolastici relativi a scuole dell'infanzia, istruzione primaria e secondaria inferiore per i comuni di Bucine, Laterina, Pergine Valdarno. **ESITO POSITIVO**

### **Unione di Comuni Valdarno e Valdisieve**

La verifica si è svolta in data 16 gennaio 2014, a partire dalle ore 10.00, presso la sede dell'unione nel comune di Rufina. Alla verifica erano presenti i funzionari Mauro Trotta e Roberta Deserti.

Funzioni fondamentali esaminate:

- attività, in ambito comunale, di pianificazione di protezione civile e di coordinamento dei primi soccorsi per i comuni di Londa, Pelago, Pontassieve, Reggello, Rignano sull'Arno, Rufina e San Godenzo; **ESITO POSITIVO**
- polizia municipale e polizia amministrativa locale per i comuni di Londa, Rufina e San Godenzo. **ESITO POSITIVO**

### **Unione Valdera**

La verifica si è svolta in data 4 marzo 2014 presso la sede dell'Unione nel comune di Pontedera a partire dalle ore 9.40. Alla verifica erano presenti i funzionari Mauro Trotta e Roberta Tommasini.

Funzioni fondamentali esaminate:

- polizia municipale e polizia amministrativa locale per i comuni di Bientina, Buti, Calcinaia, Capannoli, Casciana Terme Lari, Chianni, Lajatico, Palaia, Peccioli, Ponsacco, Pontedera, e Terricciola. L'unione non esercita la funzione per il comune di Santa Maria a Monte a seguito dal recesso dalla funzione a decorrere dalla data del 1° gennaio 2014; **ESITO POSITIVO**
- edilizia scolastica, organizzazione e gestione dei servizi scolastici relativi a scuole dell'infanzia, istruzione primaria e secondaria inferiore per i comuni di Bientina, Buti, Calcinaia, Capannoli, Casciana Terme Lari, Chianni, Lajatico, Palaia, Peccioli, Ponsacco, Pontedera, Santa Maria a Monte e Terricciola; **ESITO POSITIVO**
- attività, in ambito comunale, di pianificazione di protezione civile e di coordinamento dei primi soccorsi. **ESITO NEGATIVO**

#### **Unione dei Comuni della Val di Bisenzio**

La verifica si è svolta in data 27 febbraio 2014 presso la sede dell'Unione nel comune di Vernio a partire dalle ore 10.00. Alla verifica erano presenti i funzionari Mauro Trotta, Roberta Tommasini e Adriana Di Salvo.

Funzioni fondamentali esaminate:

- attività, in ambito comunale, di pianificazione di protezione civile e di coordinamento dei primi soccorsi per i comuni di Cantagallo, Vaiano e Vernio; **ESITO POSITIVO**
- polizia municipale e polizia amministrativa locale per i comuni di Cantagallo, Vaiano e Vernio. **ESITO POSITIVO**

#### **Unione dei Comuni Valdichiana Senese**

La verifica si è svolta in data 3 aprile 2014, a partire dalle ore 10.00, presso la sede dell'unione nel comune di Sarteano. Alla verifica erano presenti i funzionari Mauro Trotta e Roberta Deserti.

Funzioni fondamentali esaminate:

- attività, in ambito comunale, di pianificazione di protezione civile e di coordinamento dei primi soccorsi per i comuni di Cetona, Chianciano Terme, Chiusi, Montepulciano, San Casciano dei Bagni, Sarteano, Sinalunga, Torrita di Siena, Trequanda; **ESITO POSITIVO**
- polizia municipale e polizia amministrativa locale per i comuni di Cetona, Montepulciano, San Casciano dei Bagni, Trequanda. **ESITO POSITIVO**

#### **Unione dei Comuni della Val di Merse**

La verifica si è svolta in data 19 marzo 2014, a partire dalle ore 9.30, presso la sede dell'unione nel comune di Radicondoli. Alla verifica erano presenti i funzionari Mauro Trotta, Adriana Di Salvo e Roberta Deserti.

Funzioni fondamentali esaminate:

- organizzazione generale dell'amministrazione, gestione finanziaria e contabile e controllo per i comuni di Chiusdino, Monticiano, Murlo, Radicondoli e Sovicille; **ESITO NEGATIVO**
- organizzazione dei servizi pubblici di interesse generale di ambito comunale, ivi compresi i servizi di trasporto pubblico comunale per i comuni di Chiusdino, Monticiano, Murlo, Radicondoli e Sovicille; **ESITO NEGATIVO**
- pianificazione urbanistica ed edilizia di ambito comunale, per i comuni di Chiusdino, Monticiano, Murlo, Radicondoli e Sovicille; **ESITO NEGATIVO**
- attività, in ambito comunale, di pianificazione di protezione civile e di coordinamento dei primi soccorsi per i comuni di Chiusdino, Monticiano, Murlo, Radicondoli e Sovicille;



### **ESITO POSITIVO**

- edilizia scolastica, organizzazione e gestione dei servizi scolastici relativi a scuole dell'infanzia, istruzione primaria e secondaria inferiore per i comuni di Chiusdino, Monticiano, Murlo, Radicondoli e Sovicille; **ESITO NEGATIVO**
- polizia municipale e polizia amministrativa locale per i comuni di Chiusdino, Monticiano, Murlo, Radicondoli e Sovicille; **ESITO POSITIVO**
- funzioni in materia di viabilità e strade comunali per i comuni di Chiusdino, Monticiano, Murlo, Radicondoli e Sovicille. **ESITO POSITIVO**

### **Unione Montana dei Comuni della Valtiberina Toscana**

La verifica si è svolta in data 13 febbraio 2014 presso la sede dell'Unione nel comune di Sansepolcro a partire dalle ore 10.00. Alla verifica erano presenti i funzionari Mauro Trotta e Roberta Tommasini.

Funzioni fondamentali esaminate:

- attività, in ambito comunale, di pianificazione di protezione civile e di coordinamento dei primi soccorsi per i comuni di Anghiari Badia Tedalda, Caprese Michelangelo, Monterchi Sansepolcro e Sestino; **ESITO POSITIVO**
- polizia municipale e polizia amministrativa locale per i comuni di Badia Tedalda, Caprese Michelangelo, Monterchi e Sestino; **ESITO POSITIVO**
- progettazione e gestione del sistema locale dei servizi sociali ed erogazione delle relative prestazioni ai cittadini; **ESITO NEGATIVO**
- organizzazione generale dell'amministrazione, gestione finanziaria e contabile e controllo per i comuni di Badia Tedalda, Caprese Michelangelo, Monterchi e Sestino; **ESITO NEGATIVO**
- organizzazione dei servizi pubblici di interesse generale di ambito comunale, ivi compresi i servizi di trasporto pubblico comunale per i comuni di Badia Tedalda, Caprese Michelangelo, Monterchi e Sestino; **ESITO NEGATIVO**
- pianificazione urbanistica ed edilizia di ambito comunale, per i comuni di Badia Tedalda, Caprese Michelangelo, Monterchi e Sestino; **ESITO NEGATIVO**
- edilizia scolastica organizzazione e gestione dei servizi scolastici. **ESITO NEGATIVO**

### **Unione dei Comuni della Versilia**

La verifica si è svolta in data 18 febbraio 2014, a partire dalle ore 9.40, presso la sede dell'unione nel comune di Seravezza. Alla verifica erano presenti i funzionari Mauro Trotta e Roberta Deserti.

La verifica di effettività ha riguardato le seguenti funzioni fondamentali esercitate dall'unione di comuni a tale data:

- attività, in ambito comunale, di pianificazione di protezione civile e di coordinamento dei primi soccorsi per i comuni di Camaiore, Forte dei Marmi, Massarosa, Pietrasanta, Seravezza, Stazzema. **ESITO POSITIVO**

## CAPITOLO 3: IL FONDO DI ANTICIPAZIONE PER SPESE PROGETTUALI

### 1. I contributi ai comuni

La legge regionale 27 dicembre 2011, n. 68, prevede l'istituzione di un fondo di anticipazione per favorire la progettualità dei comuni facenti parte della graduatoria del disagio che risultano con un valore del disagio superiore alla media regionale di cui all'articolo 80, comma 3, (attualmente 70). L'articolo 93 della suddetta legge individua le condizioni ed i criteri per la concessione delle anticipazioni.

La concessione massima del fondo è di 2.000.000,00 di euro, destinati a spese per la progettazione e per la realizzazione di opere pubbliche, nonché per la redazione di piani strutturali e regolamenti urbanistici e studi connessi. L'importo massimo che può essere concesso è determinato in:

- euro 200.000,00 per ogni progetto;
- euro 300.000,00 complessivi per la redazione di strumenti urbanistici e studi connessi e per la realizzazione di opere pubbliche.

La Giunta regionale con deliberazione 12 marzo 2012, n. 182 ha provveduto ad approvare le modalità per la concessione, l'erogazione, il rimborso e il recupero delle somme anticipate a valere sul fondo di anticipazione per spese progettuali. La deliberazione dispone che sono ammesse a fruire dell'anticipazione esclusivamente le spese:

1. finalizzate all'elaborazione e alla redazione di progetti preliminari, definitivi, esecutivi, per la realizzazione di opere pubbliche, come definiti dal decreto legislativo;
2. finalizzate all'elaborazione e alla redazione o modifica del piano strutturale e del regolamento urbanistico e di studi connessi;
3. derivanti dalla realizzazione di opere pubbliche già contrattualizzate.

Le somme concesse devono essere restituite entro 36 mesi dalla data di erogazione del finanziamento, senza alcun onere per interessi.

Nel corso di uno stesso anno possono essere avviati non più di due procedimenti per la concessione delle anticipazioni, a distanza di non meno di quattro mesi l'uno dall'altro. Nell'anno 2012 sono stati attivati due procedimenti con i decreti dirigenziali 29 marzo 2012, n. 1219 e 18 luglio 2012, n. 3129 che hanno fissato le date per le presentazioni delle domande rispettivamente il 31 maggio 2012 e il 15 ottobre 2012. Nell'anno 2013 sono stati attivati due procedimenti con i decreti dirigenziali 06 Febbraio 2013 n. 251 e 23 settembre 2013, n. 3842 che hanno fissato rispettivamente al 31 maggio 2013 e 4 novembre 2013 il termine entro il quale presentare le domande per la concessione di anticipazione. Nell'anno 2014 è stato attivato, con decreto dirigenziale 5 febbraio 2014, n. 345, il primo dei due procedimenti annuali; il termine per la presentazione delle domande di contributo è stato fissato al 30 maggio 2014.

Nell'anno 2012 sono stati erogati complessivamente 510.275,26 euro così sintetizzabili:

1. Decreto dirigenziale 12 giugno 2012, n. 2692 ai comuni di Pratovecchio e Caprese Michelangelo per un importo totale di euro 83.458,34;
2. Decreto dirigenziale 5 novembre 2012, n. 5287 ai comuni di Cutigliano, Bagni di Lucca, Marradi, Montemignaio e Anghiari per un importo totale di euro 310.374,52;
3. Decreto dirigenziale 30 novembre 2012, n. 5717 al comune di Pontremoli per un importo pari a euro 116.442,40.

ANNO 2012		
Comune	Intervento	Importo

Pratovecchio	Spese per la variante generale per revisione del regolamento urbanistico vigente	57.000,00
Caprese Michelangelo	Ampliamento del cimitero di Carone	87.000,00 (di cui: euro 26.458,34 per spese di progettazione e euro 160.541,66 per lavori)
Cutigliano	<ul style="list-style-type: none"> <li>– predisposizione, stesura e adozione/approvazione della variante al piano strutturale comunale;</li> <li>– predisposizione, stesura e adozione/approvazione della variante al regolamento urbanistico</li> </ul>	105.705,60
Bagni di Lucca	Progetto dei lavori di realizzazione nuovo plesso scolastico	35.000,00
Marradi	Redazione del regolamento urbanistico comprensivo di tutti gli studi riferibili alla parte Urbanistica, Geologica-Sismica e Idraulica	35.000,00
Montemignai	Redazione della variante n. 3 al regolamento urbanistico	34.668,92
Anghiari	Redazione del regolamento urbanistico	100.000,00
Pontremoli	Lavori per adeguamento alle norme di prevenzione antincendio dell'edificio scolastico "P. Ferrari"	116.442,40
<b>Totale</b>		<b>510.275,26</b>

Nell'anno 2013 sono stati erogati complessivamente 314.331,20 euro così sintetizzabili:

- Decreto dirigenziale 26 giugno 2013, n. 3310 ai comuni di Campagnatico e Isola del Giglio.

<b>ANNO 2013</b>		
<b>Comune</b>	<b>Intervento</b>	<b>Importo</b>
Campagnatico	Redazione del regolamento urbanistico	40.000,00
Isola del Giglio	Redazione regolamento urbanistico	274.331,20 (di cui: euro 171.142,40 per la redazione regolamento urbanistico; studi; euro 51.594,40 per studi idrogeologici; euro 51.594,40 per studi VAS e SINCA.)
<b>TOTALE</b>		<b>314.331,20</b>

E' in corso di certificazione il decreto di concessione dei contributi relativo al primo procedimento dell'anno 2014. Con tale decreto è prevista la concessione di complessivi 147.000,00 euro ai comuni di Castellina in Chianti e Sassetta.

<b>ANNO 2014</b>		
<b>Comune</b>	<b>Intervento</b>	<b>Importo</b>
Castellina in Chianti	Progetto preliminare definitivo esecutivo; campagna di indagini	77.000,00 (di cui: euro 55.000,00 restauro ex macelli ed adeguamento a nuovo centro polifunzionale; euro 22.000,00 realizzazione del nuovo polo scolastico)
Sassetta	Redazione delle varianti al piano strutturale e al regolamento urbanistico	70.000,00
<b>TOTALE</b>		<b>147.000,00</b>

## 2. I contributi alle unioni di comuni

Il Fondo di anticipazione per favorire le progettualità delle unioni di comuni cui partecipano comuni

montani è stato istituito ai sensi del comma 1 lettera b) dell'art.93 della l.r. 68/2011. Il Fondo ha una dotazione annua di 1 milione di euro e può anticipare alle unioni di comuni sino a 200 mila euro annui destinati a spese di progettazione e realizzazione di opere da localizzare in territorio montano e a studi finalizzati allo sviluppo dei territori montani che siano coerenti con le politiche regionali per la montagna. La restituzione delle risorse è prevista entro trentasei mesi dalla concessione dell'anticipazione.

Con deliberazione della Giunta regionale n. 79 del 13 febbraio 2012 sono state adottate le modalità di concessione del Fondo di anticipazione per favorire le progettualità delle unioni di comuni cui partecipano comuni montani. La deliberazione stabilisce che le domande di ammissione al Fondo possono essere trasmesse alla Regione Toscana entro il 1° marzo, il 1° luglio o il 31 ottobre di ogni anno. Con decreto dirigenziale sono individuate, entro trenta giorni dalle scadenze indicate, le domande ammissibili a finanziamento e sono erogate, per intero, le anticipazioni richieste.

Nell'anno 2012 è stata presentata una richiesta di accesso al Fondo (Unione di comuni Media Valle del Serchio). Con decreto dirigenziale n.3293 del 13 luglio 2012 sono stati anticipati 91.979,00 euro del Fondo a favore dell'Unione dei comuni della Media Valle del Serchio per l'elaborazione di progettazione definitiva e esecutiva per la realizzazione di sei interventi di recupero e consolidamento di versanti dissestati nei comuni di Barga, Coreglia Antelminelli e Fabbriche di Vallico.

Nell'anno 2013 non è stata presentata nessuna richiesta di accesso al fondo.

Nell'anno 2014 è stata presentata una richiesta di accesso al fondo a valere sulla scadenza del 1 luglio (Unione dei comuni montani del Casentino).