

REGIONE TOSCANA



Giunta Regionale

**Il rapporto finanziario tra
Regione ed Enti Locali:
un'analisi nel periodo
2000-2002**

Collana
Finanza
Locale
7

Collana Enti Locali a cura del Settore Sistema della Finanza Locale.

Il rapporto finanziario tra Regione ed Enti locali: un'analisi nel periodo 2000-2002.

Dirigente responsabile della collana: Roberto Pagni

Segreteria della Collana: tel. 055/4383147 fax 055/4383988

Questa ricerca è stata progettata e curata dalla Regione Toscana nell'ambito del progetto SIFAL "*Sistema informativo sulla Finanza delle Autonomie locali in Toscana*"

Il lavoro è stato coordinato dalla dott. Roberto Pagni, l'elaborazione dei dati statistici e la redazione dei capitoli è stata curata dalla dott.ssa Tiziana Frassinesi della Regione Toscana.

I dati elementari relativi ai mandati di pagamento della Regione Toscana sono stati forniti dal sistema di rilevazione interno, mentre quelli relativi ai pagamenti degli Enti Locali derivano dalla base dati "I conti delle autonomie locali in Toscana", consultabile sul sito Internet della Regione Toscana all'indirizzo www.rete.toscana.it/sifal).

Catalogazione nella pubblicazione (CIP) a cura
della Biblioteca della Giunta regionale toscana:

Il rapporto finanziario tra Regione ed Enti locali: un'analisi nel periodo 2000-2002

-- (Collana finanza locale ; 7)

Sia autorizza la riproduzione, la diffusione e l'utilizzazione del contenuto del documento con la citazione della fonte.

INDICE

Indice	3
1. Introduzione	5
2. Aspetti normativi	7
3. I pagamenti agli Enti Locali	9
4. Politiche della Regione e degli Enti Locali	25
5. I mandati di pagamento	35
6. Analisi delle entrate degli Enti Locali	37
7. Considerazioni conclusive	43
Appendice A: riferimenti normativi	47
Appendice B: tavole statistiche	53

1. Introduzione

A seguito dei primi due studi della collana Finanza Locale, che analizzavano i rapporti finanziari tra Regione Toscana ed Enti Locali nei periodi 1990 – 1998 e 1998-2000, esce questo terzo lavoro relativo al triennio 2000 – 2002, in cui si conduce l’analisi dei trasferimenti regionali a Comuni, Province e Comunità Montane.

Obiettivo dell’analisi è di individuare l’impatto finanziario sul territorio toscano dovuto alla normativa per il ridisegno e l’attribuzione delle funzioni tra i vari soggetti dell’amministrazione locale e al primo avvio dei processi di “federalismo fiscale”.

Prendendo a riferimento il consuntivo 2002, i trasferimenti, sia di parte corrente che in conto capitale, agli enti locali rappresentano circa il 10% del totale complessivamente erogato dalla Regione Toscana e se si tolgono i pagamenti effettuati per la sanità si arriva circa al 33% dell’erogazione rimanente.

Lo studio è basato sui pagamenti erogati dalla Regione Toscana a Comuni, Province e Comunità Montane nel periodo 2000-2002.

I dati possono presentare alcune difficoltà di elaborazione connesse a possibili sfasamenti temporali nelle varie annualità di bilancio tra l’erogazione delle risorse da parte della Regione agli Enti locali e l’effettivo impiego di tali risorse da parte di questi ultimi all’interno delle proprie politiche di intervento, ma costituiscono comunque un valido strumento che offre una visione più allargata dello scenario in cui si colloca l’azione della Regione.

I pagamenti della Regione derivano dagli archivi contenenti i singoli mandati di pagamento classificati, al fine della presente analisi, sulla base dell’ente percettore.

I dati degli Enti Locali derivano dalla banca dati dei Certificati al Conto di Bilancio, che fa parte del progetto S. I. F. A. L. (Sistema Informativo sulla Finanza delle Autonomie Locali), una banca dati completa dei principali documenti contabili, gestionali e di programmazione prodotti da tutti gli enti toscani, visibile sul sito Web della Regione Toscana all’indirizzo <http://www.rete.toscana.it/sifal>.

Inoltre, la pubblicazione fa parte dei Programmi Statistici Nazionale e Regionale e i dati sono stati validati per la diffusione dal responsabile del Servizio Statistica della Regione Toscana, ai sensi dell’art. 9 della L.R. 43/1992.

Lo studio si articola in quattro parti: la prima è dedicata all’analisi dei trasferimenti della Regione (capitolo tre), la seconda parte si sofferma invece sull’analisi delle incidenza dei contributi regionali sulle politiche locali (analisi di interdipendenza sulla base delle corrispondenze delle politiche dei vari enti con quelle regionali) (capitolo quattro) ; la terza parte è un’analisi semplificata sui singoli mandati emessi, la quarta parte riporta invece alcuni dati sull’entrate dei vari enti nonché alcuni classici indicatori finanziari (capitolo cinque); inoltre viene dato un breve cenno sugli aspetti normativi che riguardano la riforma delle autonomia degli enti locali con particolare riferimento a quelli che influenzano i flussi finanziari (capitolo due).

A completamento dello studio è riportata una raccolta della normativa nazionale e regionale che riguarda il processo di decentramento attuato nell'ultimo decennio (appendice A) e un’appendice statistica che riprende e approfondisce i fenomeni presentati nei vari capitoli (appendice B).

2. Aspetti normativi

L'analisi del rapporto finanziario tra Regione ed Enti locali nel periodo 2000 - 2002 non può tralasciare una riflessione sull'evoluzione della normativa statale e regionale in materia di decentramento delle competenze e di federalismo fiscale.

E' proprio in questi anni, infatti, che emergono gli effetti del processo di decentramento con il quale sono cambiati i rapporti tra Stato ed enti territoriali, con una redistribuzione delle competenze in base al principio di sussidiarietà. La riforma ha avuto inizio nella seconda metà degli anni novanta con le cosiddette leggi Bassanini (legge 59/97 e i vari decreti attuativi¹), a cui segue una revisione della finanza regionale e locale di cui riveste particolare rilevanza l'attuazione del decreto legislativo n. 56 del 2000. Il processo di decentramento è proseguito fino a culminare nella riforma del Titolo V della Costituzione che riguarda il sistema delle Autonomie locali e dei rapporti con lo Stato (legge costituzionale n. 3 del 18 Ottobre 2001).

A seguito di tali disposizioni una quota considerevole di funzioni e di risorse regionali è stata trasferita a comuni province e comunità montane e l'effettiva decorrenza della maggior parte delle funzioni ha avuto luogo proprio nel corso degli anni 2000 e 2001, anni in cui tra l'altro si è maggiormente sviluppata la normativa regionale in attuazione delle disposizioni contenute nei decreti legislativi attuativi delle Bassanini.

Nell'Appendice A dei riferimenti normativi si è ritenuto utile riunire le norme nazionali e regionali relative al periodo 1997-2002, ma per la particolare importanza che rivestono, qui è utile evidenziarne alcune in particolare che cominciano a mostrare i loro effetti nel triennio di riferimento 2000-2002.

Nel marzo del 2000 è stata approvata la "Legge forestale della Toscana" (L.R. 39/00) e il "Testo unico delle leggi regionali in materia di turismo" (L.R. 42/00); nell'Agosto del 2000 il "Riordino delle funzioni e delle attività in materia di promozione della cultura e della pratica delle attività motorie" (L.R. 72/00), nell'agosto del 2001

¹ D.lgs 143/97 in materia di agricoltura, d.lgs. 422/97 sul trasporto pubblico locale, d.lgs 422/92 sul mercato del lavoro, d.lgs.114/98 sul commercio e D.lgs. 112 del 1998 che ha invece disciplinato il trasferimento di tutte le altre funzioni,

"Disposizioni in materia di riordino territoriale e di incentivazione delle forme associative dei Comuni" (L.R. 40/01).

In particolare, tali leggi regionali, in attuazione del Dlgs 112/98, fanno permanere alla Regione le funzioni relative alle concessioni di incentivi alle imprese, in materia di salute umana e sanità veterinaria, mentre attribuisce ai Comuni le funzioni in materia di concessioni delle provvidenze economiche a favore degli invalidi civili e le funzioni relative all’utilizzo del demanio marittimo.

In materia di trasporti (motorizzazione civile) le funzioni sono invece trasferite alle province, mentre, per normativa regionale, la Regione e le province sono entrambe titolari di funzioni relative alla viabilità. Alle province sono inoltre attribuite funzioni in materia di opere pubbliche sul demanio idrico (difesa del suolo, opere marittime, edilizia statale). Per le funzioni in materia di istruzione scolastica non è previsto alcun trasferimento prima del 1 Settembre 2002 come previsto nel Dlgs 114/98. In materia di Polizia amministrativa le funzioni sono state attribuite alle province, mentre la Protezione civile è rimasta di competenza della Regione, come il servizio idrografico e mareografico, e le funzioni relative a Energia, risorse geotermiche e risorse minerarie. Relativamente all’ambiente esiste una vasta normativa regionale che individua funzioni proprie della Regione, delle province e dei comuni.

3. Pagamenti agli enti locali

Nel periodo 1995-2002, la Regione Toscana ha effettuato pagamenti agli enti locali per un ammontare complessivo che oscilla tra i 260 milioni di euro nel 1997 e i 721 milioni di euro nel 2002 (tabella 1). Il campo di variazione diminuisce (da 265 milioni nel 1995 a 612 nel 2002), se si considerano gli stessi valori espressi in euro 1995, ricavati utilizzando come deflattore l’indice ISTAT dei prezzi al consumo dell’intera collettività nazionale (tabella 2). In generale, l’andamento dei pagamenti risulta variabile per fattori sia interni sia esterni alle politiche regionali. Tra i pagamenti regionali a Comuni e Province non sono stati inclusi quelli effettuati a titolo di compartecipazione al gettito IRAP (che per il 2000 corrispondevano a 124 milioni di euro e per il 2001 circa 3 milioni di euro).

Tabella 1. Anni 1995-2002: Pagamenti agli enti locali, in milioni di euro correnti

Anno	1995	1996	1997	1998	1999	2000	1999	2000
pagamenti c/corrente	111	131	106	146	148	145	335	485
pagamenti c/capitale	154	172	153	248	167	250	250	237
totale	265	303	260	394	315	394	585	721
% conto capitale	58,17	56,73	59,05	62,99	53,11	63,34	42,70	32,80

Nell’analisi statistica riportata nell’appendice B, non sono rientrati alcuni mandati di pagamento che avevano come beneficiario i “Comuni della Regione”, poiché non è stato possibile distinguere la quota assegnata al singolo Comune (elemento fondamentale per la costruzione delle tabelle per classi dimensionali di Comuni); l’inclusione di tali mandati nelle tabelle di riepilogo dell’appendice avrebbe portato alla mancanza di omogeneità nell’analisi.

Tali mandati sono invece stati inclusi nelle tabelle di riepilogo di questo capitolo, per un ammontare di 149 mila euro correnti per l’anno 2000, 166 mila euro correnti per il 2001 e 176 mila euro correnti per il 2002.

Tra i mandati regionali sono stati esclusi quelli erogati al Circondario della Val di Cornia e al Circondario Empolese; che complessivamente hanno ricevuto 5 mila euro per l’anno 2000, 1.223 mila euro per il 2001 e 2.483 mila euro per il 2002.

Ai fini della presente analisi i pagamenti regionali vengono classificati sulla base dell’ente che li ha effettivamente percepiti; per pagamenti agli enti locali si intende quindi l’importo complessivo dei mandati ove l’ente precettore risulta essere un comune o una provincia o una comunità montana. Tale classificazione in generale non coincide con quella economica, attribuita univocamente a ciascun capitolo di bilancio, è anch’essa basata sul tipo di ente precettore ma con modalità differenti: uno stesso capitolo può infatti essere utilizzato per pagamenti ad enti di tipo diverso, specie negli anni successivi a quello di attivazione. Ad esempio, un capitolo classificato come "trasferimenti correnti ai Comuni" potrebbe essere utilizzato, in seguito a modifiche di legge intervenute in fase successiva, anche per pagamenti a imprese o ad aziende sanitarie. Casi del genere sono frequenti nel contesto attuale caratterizzato da una rapida evoluzione del quadro normativo; ciò ha suggerito dati gli scopi specifici del lavoro, l’uso dell’ente effettivamente percettore dei mandati come criterio di raggruppamento.

Tabella 2. Anni 1995-2002: Pagamenti agli enti locali, in milioni di euro 1995

Anno	1995	1996	1997	1998	1999	2000	2001	2002
pagamenti c/corrente	111	126	101	135	135	129	291	411
pagamenti c/capitale	154	166	145	230	153	223	217	201
totale	265	292	246	366	288	352	509	612
% conto capitale	58,17	56,73	59,05	62,99	53,11	63,34	42,70	32,80

Nel periodo considerato, la tendenza dei pagamenti regionali agli enti locali risulta in forte aumento soprattutto nell'ultimo triennio, i pagamenti sono infatti aumentati del 22% tra il 1999 e il 2000, del 44% tra il 2001 e il 2000 e del 20% tra il 2002 e il 2001, arrivando ad una variazione del 73% nel periodo 2000-2002.

Grafico 1. Periodo 1995-2002: pagamenti della Regione Toscana agli Enti locali

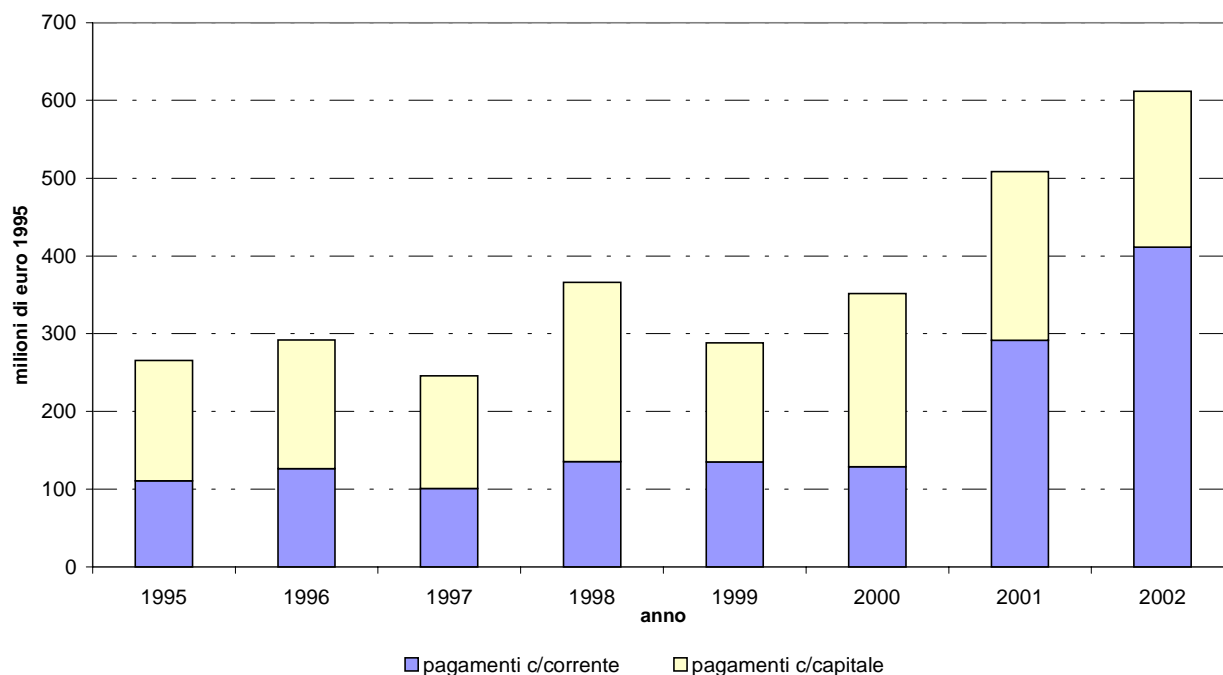

Analizzando la composizione dei pagamenti fra spesa corrente e in conto capitale, si nota come quest'ultima sia in diminuzione. L'aumento registrato dai pagamenti risulta quasi esclusivamente dovuto alla variazione delle erogazioni di parte corrente, pertanto la percentuale di spesa di investimento registra un netto calo fino ad attestarsi intorno al 33% nel 2002, pur mantendosi pressoché costante in termini di valore assoluto.

Considerando separatamente le singole tipologie di Enti, per ciascuna sono presentate, in Appendice, alcune tabelle con dati riepilogativi. Nelle tabelle A1 e A2 sono riportati i pagamenti, rispettivamente in euro correnti e costanti (anno 2000), per Comuni, Province e Comunità Montane.

Tabella 3 . Anni 1995-2002: pagamenti ai Comuni, in milioni di euro 1995

Anno	1995	1996	1997	1998	1999	2000	2001	2002
pagamenti c/corrente	30	31	25	25	24	32	91	155
pagamenti c/capitale	60	69	77	63	68	72	96	90
totale	90	100	102	88	92	103	187	245
% conto capitale	66,67	68,66	75,12	71,74	73,85	69,44	51,33	36,87

I pagamenti ai Comuni nel periodo 1995-2002 oscillano tra i 88 milioni del 1998 e i 245 del 2002 (tabella 3). Si nota un considerevole aumento dei contributi correnti

nell'ultimo triennio, i contributi di maggiore entità risultano: 33 milioni di euro nel 2001 e 65 milioni di euro nel 2002 dal "Fondo regionale per il trasporto", 25 milioni di euro nel 2001 e 29 milioni di euro per il 2002 dal "Fondo Nazionale per il Sostegno all'accesso delle abitazioni in locazione" a cui si aggiungono 13 milioni di euro per le spese sostenute per le elezioni del 2001 e i 35 milioni di euro nel 2002 dal "Fondo per le politiche sociali" per le Zone socio sanitarie.

Le spese in conto capitale hanno avuto un incremento di minor entità, quasi esclusivamente dovuto ai finanziamenti statali erogati per gli interventi di protezione civile diretti a fronteggiare i danni conseguenti agli eventi alluvionali del mese di Novembre 2000 (22 milioni di euro per il 2001 e 29 milioni di euro per il 2002).

Analizzando l'andamento dei pagamenti ai Comuni per classi di dimensioni demografiche¹ (tabelle A3 e A4) in Appendice, si rileva come i 63 comuni con meno di 2000 abitanti assorbono risorse regionali, in termini di pagamenti ricevuti pro capite, piuttosto ingenti rispetto agli altri comuni. Questo fenomeno seppur attenuato, è presente anche nei comuni con numero di abitanti compreso tra 2000 e 5000, per poi annullarsi nelle classi superiori.

¹ La classificazione è avvenuta in base alla popolazione residente nel 2001.

Grafico 2. Periodo 1995-2002: pagamenti della Regione Toscana ai Comuni

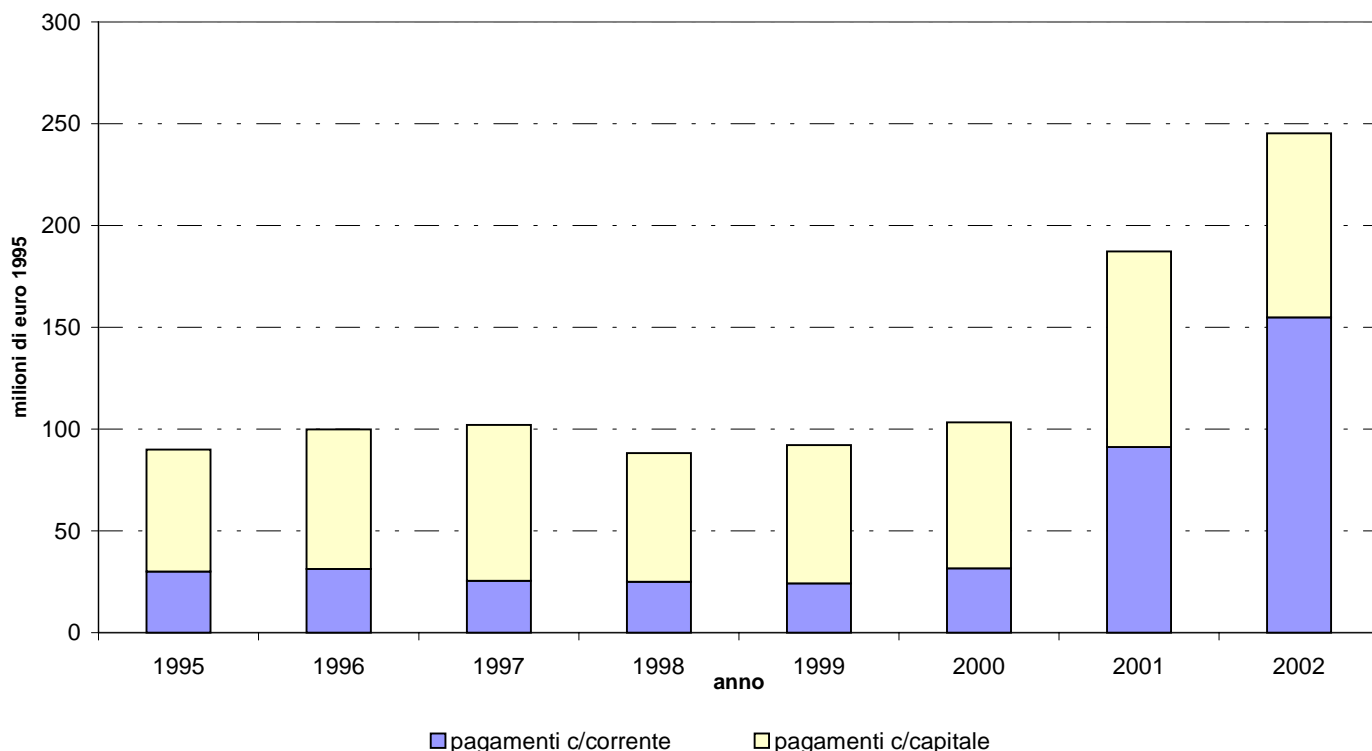

I pagamenti nelle Comunità Montane nel periodo 1995-2002 oscillano tra i 34 milioni del 1995 e i 66 del 1998 (tabella 4). Nel 2001 si registra un incremento del 24% dei pagamenti rispetto al 2000 ed in particolare un incremento del 70% della spesa corrente e del 14% della spesa in conto capitale. Nel 2002 si nota invece una riduzione dei pagamenti del 18% ed in particolare una riduzione del 9% della parte corrente e del 16% della parte in conto capitale.

Tabella 4. Anni 1995-2002: pagamenti alle Comunità Montane, in milioni di euro 1995.

Anno	1995	1996	1997	1998	1999	2000	2001	2002
pagamenti c/corrente	10	12	7	9	11	7	12	10
pagamenti c/capitale	24	32	35	58	36	42	48	41
totale	34	44	42	66	47	49	61	50
% conto capitale	70,77	72,73	82,56	86,96	76,50	85,40	79,59	80,71

Dal grafico seguente si evidenzia come ci sia una situazione di stabilità sia nella parte corrente sia in quella di conto capitale nei trasferimenti, se non si tiene conto della particolare situazione creatasi nel 1998 e nel 2001.

Grafico 3. Periodo 1995-2002: pagamenti della regione Toscana alle Comunità Montane

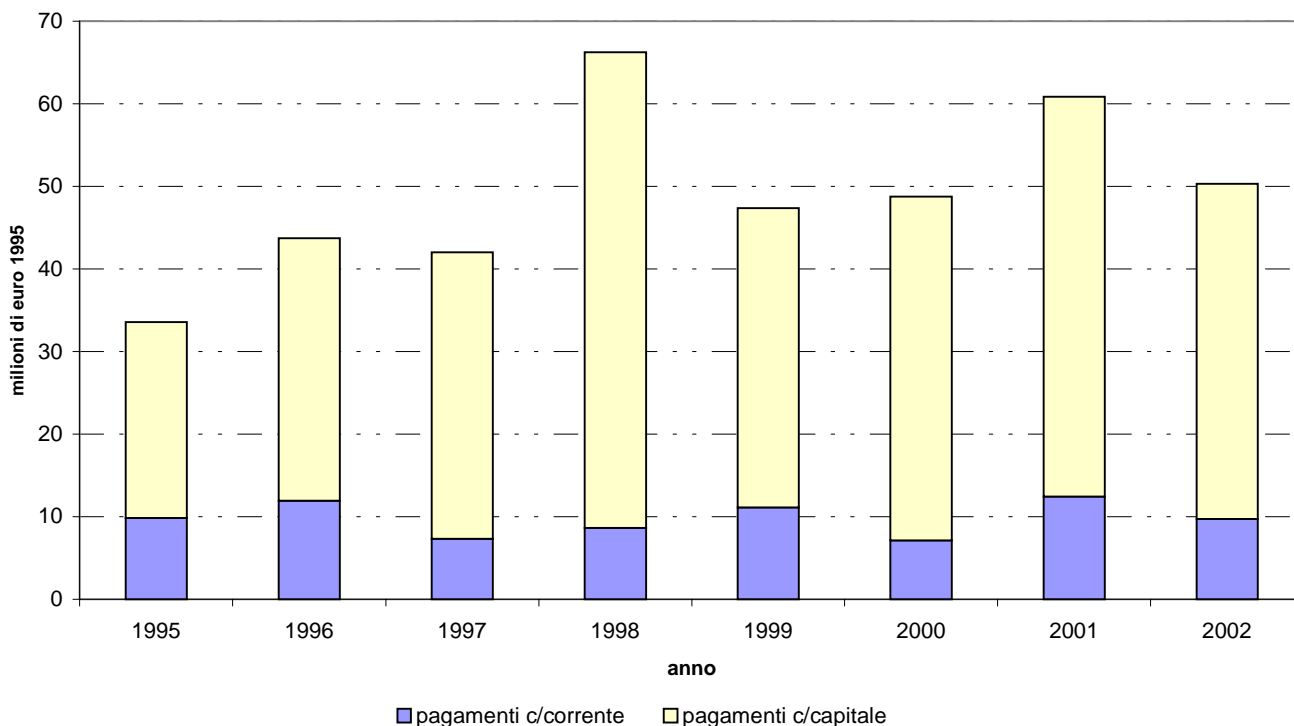

I pagamenti alle Province nel periodo 1995-2002 oscillano tra gli 102 milioni di euro del 1997 e i 316 del 2002 (tabella 5). Nell'ultimo triennio si registra un notevole aumento dei pagamenti effettuati alle Province (+30% nel 2000-2001 e +21% nel 2001-2002), che però risulta esclusivamente dovuto all'andamento dei pagamenti correnti (107% nel 2000-2001 e 31% nel 2001-2002) dal momento che i pagamenti in conto capitale subiscono una diminuzione (-27,5% nel 2000-2001 e -4% nel 2001-2002).

Tabella 5 . Anni 1995-2002: pagamenti alle Province, in milioni di euro 1995

Anno	1995	1996	1997	1998	1999	2000	2001	2002
pagamenti c/corrente	71	83	68	102	100	90	188	247
pagamenti c/capitale	71	65	34	109	49	109	73	70
totale	142	148	102	211	149	200	261	316
% conto capitale	49,82	43,96	33,17	51,82	32,79	54,79	27,89	22,02

Nel grafico seguente si evidenzia un sostanziale trend positivo nell'andamento dei trasferimenti che come detto sopra si riflette in modo più evidente nei trasferimenti di

tipo corrente piuttosto che in quelli in conto capitale, che invece subiscono una flessione.

Il notevole aumento dei contributi di parte corrente è in gran parte dovuto alla creazione del "Fondo regionale dei Trasporti" (L.R. n° 42 del 31/07/1998) in cui sono stati pagati nel 2001 57 milioni di euro e nel 2002 106 milioni di euro. Un altro settore che ha visto incrementare le risorse regionali è quello del turismo; infatti le spese per il funzionamento per le Agenzie Provinciali del Turismo sono passate dal milione di euro del 2000 ai 12 milioni di euro del 2002.

L'andamento delle spese in conto capitale è influenzato dagli investimenti effettuati per il trasporto pubblico locale in base alla L. n°194 del 18/06/1998; nel 2000 sono stati erogati a questo scopo 55 milioni di euro, pari al 45% del totale delle erogazioni per spese di investimento effettuate nell'anno alle Province toscane da parte della Regione.

Grafico 4. Periodo 1995-2002: pagamenti della Regione Toscana alle Province

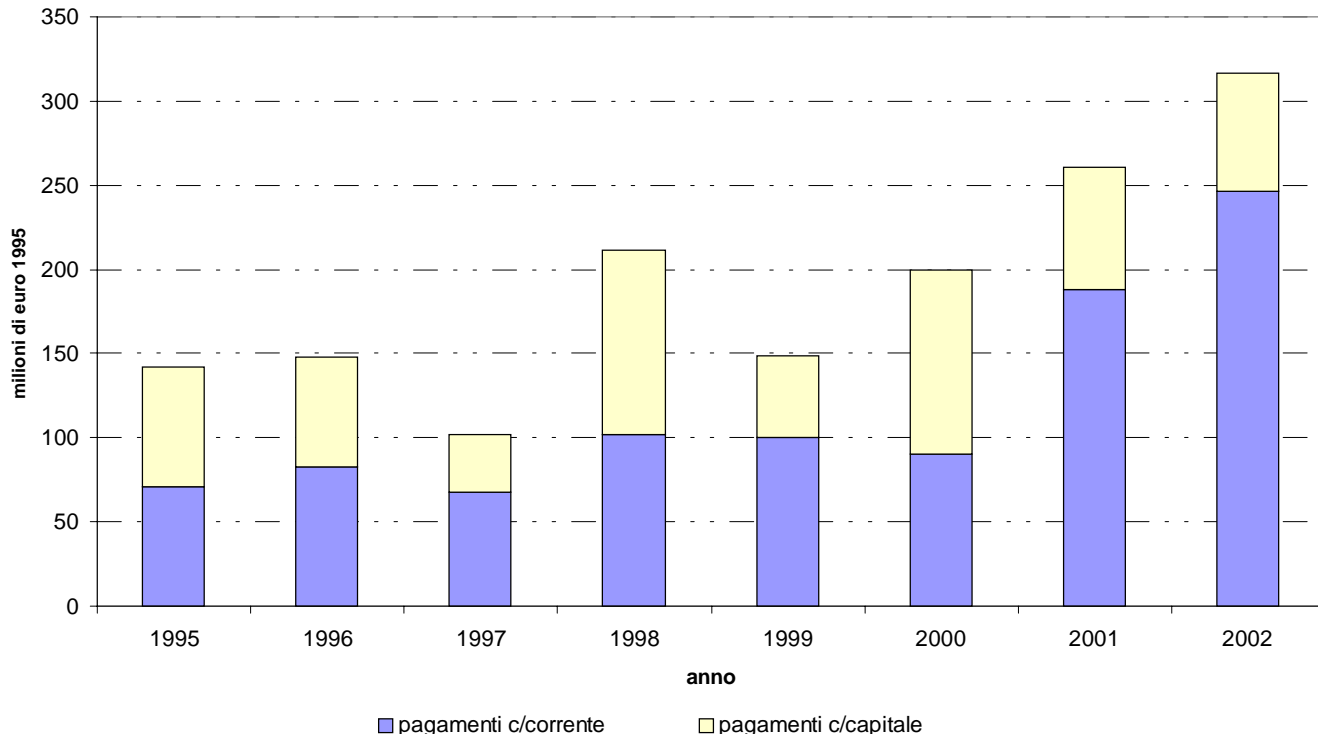

Per una migliore analisi del fenomeno, si confrontano adesso i trasferimenti regionali con le corrispondenti spese tratte dai Certificati di Conto Consuntivo dei rispettivi Enti. Il confronto di questi dati mostra in che misura gli Enti siano finanziariamente dipendenti dai contributi erogati dalla Regione. Anche in questo caso, l’analisi viene effettuata distinguendo le spese in conto capitale da quelle in conto corrente.

COMUNI

I fondi regionali hanno un impatto piuttosto limitato, seppure con tendenza all’aumento, sulla spesa totale dei Comuni (tabella 6), incidendo per una quota pari al 6,61% nel 2002 (+3,77% rispetto al 2000). L’incidenza sulle spese in conto capitale pari all’8,42% nel 2002 è comunque significativa, mentre marginale e variabile nei tre anni considerati pare il contributo alle spese correnti (pari all’1,25% nel 2000, e al 5,85% nel 2002).

Pertanto viene confermato il fatto che, se i Comuni risultano sostanzialmente non dipendenti finanziariamente dalla Regione, è comunque significativo il contributo di questa alla componente più qualificante della loro spesa, quella in conto capitale.

Tabella 6. Pagamenti erogati dai Comuni negli anni 2000, 2001 e 2002, e confronto con i pagamenti ricevuti dalla Regione. Valori espressi in migliaia di euro 2000.

Anno	Parte corrente	conto capitale	Totale
00 - a	2.822.901	1.258.642	4.081.543
00 - b	35.257	80.483	115.739
00 - c	1,25	6,39	2,84
01 - a	2.959.426	1.217.888	4.177.314
01 - b	100.771	107.715	208.486
01 - c	3,41	8,84	4,99
02 - a	2.921.800	1.202.570	4.124.371
02 - b	171.203	101.221	272.424
02 - c	5,86	8,42	6,61
% 00-01	2,16	2,45	2,16
% 01-02	2,45	- 0,43	1,61

a: pagamenti erogati dai Comuni; b: pagamenti erogati dalla Regione Toscana ai Comuni; c: quota percentuale della spesa dei Comuni di provenienza regionale.

Un'analisi maggiormente approfondita viene condotta nelle tabelle A11 dell'Appendice dove l'impatto dei fondi regionali sui bilanci comunali viene valutato classificando i Comuni per classi dimensionali demografiche.

COMUNITA' MONTANE

Figura1. Le Comunità Montane della Regione Toscana.

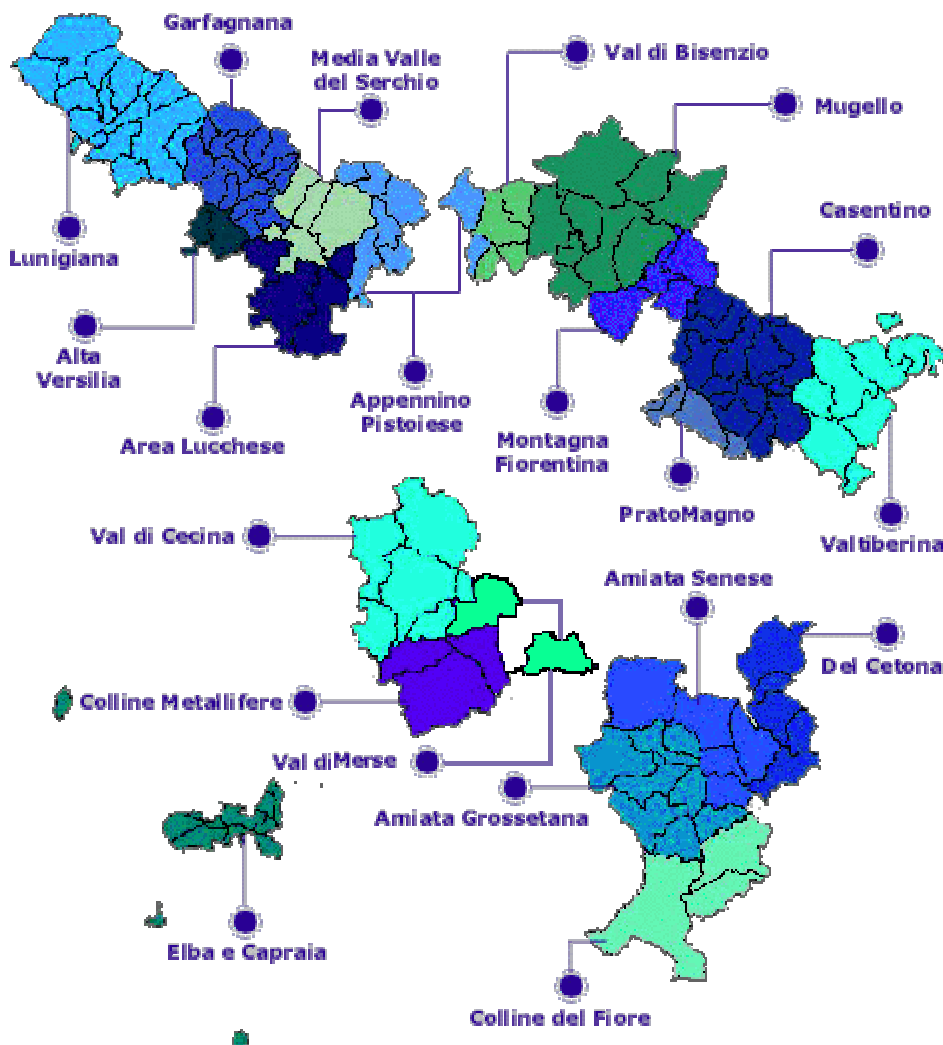

Per le Comunità Montane la dipendenza finanziaria dalla Regione Toscana è decisamente più accentuata rispetto ai Comuni. Infatti, le entrate di fonte regionale rappresentano l'44,25% nel 2000 e il 56,15% nel 2002 della spesa complessiva da esse sostenuta (tabella 7).

Anche per questi enti, si nota una forte differenziazione se si analizzano separatamente le spese correnti da quelle in conto capitale. Relativamente all'anno 2002, l'incidenza dei fondi regionali sulla parte corrente risulta del 18,36%, mentre sul conto capitale si manifesta una situazione di eccesso di trasferimenti regionali

sulla spesa effettivamente erogata 110,6%, quest'ultimo fenomeno appare in diminuzione (-12,1%) rispetto al 2001.

Tabella 7. Pagamenti erogati dalle Comunità Montane negli anni 2000, 2001 e 2002, e confronto con i pagamenti ricevuti dalla Regione. Valori espressi in migliaia di euro 2000 (000).

Anno	Parte corrente	conto capitale	Totale
00 - a	53.230	70.341	123.571
00 - b	7.982	46.697	54.679
00 - c	14,99	66,39	44,25
01 - a	56.263	44.257	100.521
01 - b	13.922	54.292	68.214
01 - c	24,74	122,68	67,86
02 - a	59.260	41.158	100.418
02 - b	10.878	45.511	56.389
02 - c	18,36	110,58	56,15
% 00-01	9,75	56,29	23,61
% 01-02	- 6,39	- 12,10	- 11,71

a: pagamenti erogati dalle Comunità Montane; b: pagamenti erogati dalla Regione Toscana alle Comunità Montane; c: quota percentuale della spesa delle Comunità Montane di provenienza regionale.

Nella tabella 8 si trovano i dati relativi alle singole Comunità Montane per un'analisi approfondita delle situazioni specifiche di ciascuna.

Per alcuni enti (zona - A Lunigiana, zona S - Colline del Fiora, zona I2 - Amiata Senese, zona I1 - Amiata Grossetano) i dati evidenziano un'elevata incidenza dei trasferimenti nella spesa corrente e un'incidenza limitata in quella in conto capitale; questo fenomeno può essere dovuto ad un problema di classificazione delle spese tra conto corrente e conto capitale (anomalia, peraltro già emersa nella precedente pubblicazione), infatti non è da escludere che fondi erogati in conto capitale siano utilizzati dagli Enti per spese correnti e viceversa.

In complesso i pagamenti regionali rappresentano con riferimento all'anno 2002 il 28,24% della spesa totale erogata dalla zona I1- Amiata Grossetana, il 31,32% dalla zona A - Lunigiana, il 39,11% dalla zona L - Elba e Capraia, il 41% dalla zona T - Del Cetona, il 41,2% dalla zona U - Val di Merse, il 44,46% dalla zona E2 - Montagna Fiorentina. In tutti gli altri casi i valori sono tutti superiori al 50% e solo per la zona N - Area Lucchese (283,02%) e per la zona M - Alta Versilia (132.83%) il

totale dei trasferimenti regionali è superiore alle spese complessivamente sostenute dall'Ente. Per queste due Comunità Montane il fenomeno è probabilmente dovuto ai contributi in conto capitale ricevuti per far fronte ai danni dovuti agli eventi alluvionali del Novembre 2000, che molto probabilmente verranno effettivamente spesi nei prossimi anni.

Tabella 8: Pagamenti erogati dalle Comunità Montane negli anni 2000, 2001 e 2002, e confronto con i pagamenti ricevuti dalla Regione. Valori in migliaia di euro 2000.

Zona A - LUNIGIANA

Anno	p. corrente	c. capitale	totale
00 - a	6.153	468	6.621
00 - b	586	3.581	4.167
00 - c	9,52	765,41	62,94
01 - a	5.770	847	6.617
01 - b	1.025	3.241	4.266
01 - c	17,76	382,72	64,47
02 - a	7.314	1.405	8.718
02 - b	617	2.114	2.731
02 - c	8,43	150,46	31,32
% 00-01	8,24	- 382,69	1,53
% 01-02	- 9,32	- 232,26	- 33,15

Zona E1 - MUGELLO

Anno	p. corrente	c. capitale	totale
00 - a	4.698	3.565	8.263
00 - b	669	4.390	5.059
00 - c	14,25	123,12	61,22
01 - a	6.107	636	6.743
01 - b	1.348	5.052	6.400
01 - c	22,08	793,86	94,91
02 - a	4.828	4.841	9.668
02 - b	1.664	3.413	5.077
02 - c	34,47	70,50	52,51
% 00-01	7,83	670,74	33,69
% 01-02	12,39	- 723,36	- 42,40

Zona C - GARFAGNANA

Anno	p. corrente	c. capitale	totale
00 - a	2.350	9.012	11.362
00 - b	579	4.817	5.397
00 - c	24,66	53,45	47,50
01 - a	1.978	4.252	6.230
01 - b	1.124	6.934	8.058
01 - c	56,81	163,06	129,33
02 - a	1.914	4.179	6.093
02 - b	639	3.318	3.956
02 - c	33,36	79,40	64,93
% 00-01	32,15	109,61	81,83
% 01-02	- 23,45	- 83,67	- 64,40

Zona E2 - MONTAGNA FIORENTINA

Anno	p. corrente	c. capitale	totale
00 - a	1.281	1.012	2.294
00 - b	196	214	409
00 - c	-	-	-
01 - a	1.230	250	1.480
01 - b	466	799	1.266
01 - c	-	-	-
02 - a	1.291	1.071	2.362
02 - b	271	779	1.050
02 - c	20,97	72,79	44,46
% 00-01			
% 01-02	2,97	17,02	8,57

Zona D - MEDIA VALLE DEL SERCHIO

Anno	p. corrente	c. capitale	totale
00 - a	1.612	2.182	3.794
00 - b	391	1.783	2.174
00 - c	24,23	81,74	57,30
01 - a	1.590	2.502	4.092
01 - b	809	1.911	2.720
01 - c	50,90	76,37	66,47
02 - a	1.682	3.111	4.792
02 - b	659	2.308	2.967
02 - c	39,20	74,20	61,92
% 00-01	26,66	- 5,37	9,17
% 01-02	- 11,69	- 2,18	- 4,55

Zona F - ALTA VAL DI CECINA

Anno	p. corrente	c. capitale	totale
00 - a	1.623	3.033	4.657
00 - b	577	1.020	1.597
00 - c	35,52	33,63	34,29
01 - a	1.507	1.787	3.294
01 - b	1.101	1.457	2.559
01 - c	73,09	81,54	77,67
02 - a	1.491	2.226	3.717
02 - b	761	1.238	1.999
02 - c	51,04	55,61	53,78
% 00-01	37,57	47,91	43,38
% 01-02	- 22,05	- 25,93	- 23,90

Zona G - CASENTINO

Anno	p. corrente	c. capitale	totale
00 - a	4.722	8.696	13.418
00 - b	614	3.018	3.632
00 - c	13,00	34,71	27,07
01 - a	5.397	4.592	9.988
01 - b	1.394	4.248	5.643
01 - c	25,83	-	56,49
02 - a	5.154	3.844	8.998
02 - b	932	3.522	4.453
02 - c	18,07	91,62	49,49
% 00-01	12,83	- 34,71	29,42
% 01-02	- 7,76	91,62 -	7,00

Zona I2 - AMIATA SENESE

Anno	p. corrente	c. capitale	totale
00 - a	2.826	6.017	8.843
00 - b	1.218	4.482	5.700
00 - c	43,09	74,48	64,45
01 - a	2.856	1.746	4.602
01 - b	885	4.492	5.377
01 - c	31,00	257,26	116,85
02 - a	3.294	1.286	4.580
02 - b	623	3.131	3.754
02 - c	18,90	243,39	81,95
% 00-01	- 12,09	182,77	52,40
% 01-02	- 12,10	- 13,87	- 34,90

Zona H - VALTIBERINA

Anno	p. corrente	c. capitale	totale
00 - a	2.642	9.526	12.168
00 - b	702	5.297	5.999
00 - c	26,55	55,61	49,30
01 - a	3.562	3.608	7.171
01 - b	1.460	3.473	4.933
01 - c	40,99	96,24	68,79
02 - a	4.278	4.843	9.121
02 - b	1.516	4.541	6.056
02 - c	35,43	93,76	66,40
% 00-01	14,44	40,63	19,49
% 01-02	- 5,56	- 2,48	- 2,39

Zona L - ELBA E CAPRAIA

Anno	p. corrente	c. capitale	totale
00 - a	6.923	9.737	16.661
00 - b	334	1.497	1.831
00 - c	4,83	15,37	10,99
01 - a	7.365	4.231	11.596
01 - b	476	3.621	4.097
01 - c	6,46	85,59	35,33
02 - a	9.002	4.900	13.902
02 - b	277	5.161	5.438
02 - c	3,08	105,31	39,11
% 00-01	1,64	70,22	24,35
% 01-02	- 3,38	19,72	3,78

Zona I1 - AMIATA GROSSETANO

Anno	p. corrente	c. capitale	totale
00 - a	5.361	847	6.209
00 - b	259	1.366	1.626
00 - c	4,84	161,20	26,18
01 - a	6.690	766	7.456
01 - b	435	2.185	2.620
01 - c	6,50	285,13	35,13
02 - a	6.308	763	7.071
02 - b	556	1.441	1.997
02 - c	8,81	188,92	28,24
% 00-01	1,66	123,93	8,95
% 01-02	2,32	- 96,21	- 6,89

Zona M - ALTA VERSILIA

Anno	p. corrente	c. capitale	totale
00 - a	2.624	6.502	9.126
00 - b	223	5.816	6.038
00 - c	8,49	89,45	66,17
01 - a	1.633	2.700	4.332
01 - b	330	4.911	5.241
01 - c	20,22	181,91	120,98
02 - a	1.509	961	2.470
02 - b	291	2.990	3.282
02 - c	19,30	311,03	132,83
% 00-01	11,73	92,46	54,81
% 01-02	- 0,92	129,12	11,85

a: pagamenti erogati dalle Comunità; b: pagamenti erogati dalla Regione Toscana alle Comunità Montane; c: quota percentuale della spesa dei Comunità Montane di provenienza regionale.

Zona N - AREA LUCCHESE

Anno	p. corrente	c. capitale	totale
00 - a	716	664	1.381
00 - b	128	433	561
00 - c	17,92	65,13	40,63
01 - a	747	9.576	10.323
01 - b	274	1.964	2.238
01 - c	36,65	20,51	21,68
02 - a	755	1.206	1.960
02 - b	152	5.397	5.548
02 - c	20,10	447,58	283,02
% 00-01	18,74	- 44,62	- 18,95
% 01-02	- 16,56	427,07	261,34

Zona Q - PRATOMAGNO

Anno	p. corrente	c. capitale	totale
00 - a	476	889	1.365
00 - b	159	475	635
00 - c	33,42	53,49	46,49
01 - a	479	656	1.134,88
01 - b	310	533	843
01 - c	64,79	81,29	74,32
02 - a	476	789	1.265
02 - b	185	714	900
02 - c	38,92	90,59	71,14
% 00-01	31,37	27,80	27,83
% 01-02	- 25,87	9,30	- 3,18

Zona O - APPENNINO PISTOIESE

Anno	p. corrente	c. capitale	totale
00 - a	1.314	2.784	4.099
00 - b	228	3.290	3.518
00 - c	17,34	118,17	85,84
01 - a	1.182	2.864	4.045
01 - b	441	3.764	4.205
01 - c	37,29	131,44	103,94
02 - a	994	3.561	4.556
02 - b	361	1.942	2.304
02 - c	36,35	54,53	50,57
% 00-01	19,95	13,27	18,10
% 01-02	- 0,94	- 76,90	- 53,37

Zona R - COLLINE METALLIFERE

Anno	p. corrente	c. capitale	totale
00 - a	2.198	2.630	4.828
00 - b	355	896	1.251
00 - c	16,14	34,09	25,92
01 - a	2.626	1.725	4.351
01 - b	766	2.017	2.783
01 - c	29,18	116,94	63,97
02 - a	2.583	646	3.228
02 - b	515	1.318	1.833
02 - c	19,93	204,21	56,79
% 00-01	13,03	82,85	38,05
% 01-02	- 9,24	87,27	- 7,18

Zona P - VAL DI BISENZIO

Anno	p. corrente	c. capitale	totale
00 - a	897	2.385	3.281
00 - b	124	598	722
00 - c	13,86	25,08	22,02
01 - a	868	418	1.285
01 - b	289	496	785
01 - c	33,26	118,75	61,04
02 - a	963	659	1.621
02 - b	208	794	1.002
02 - c	21,57	120,56	61,78
% 00-01	19,40	93,66	39,02
% 01-02	- 11,69	1,82	0,74

Zona S - COLLINE DEL FIORA

Anno	p. corrente	c. capitale	totale
00 - a	3.304	137	3.441
00 - b	300	1.953	2.253
00 - c	9,09	1.424,72	65,47
01 - a	3.002	391	3.393
01 - b	606	1.745	2.351
01 - c	20,17	446,36	69,29
02 - a	3.739	121	3.860
02 - b	372	1.517	1.890
02 - c	9,96	1.254,95	48,96
% 00-01	11,09	- 978,36	3,82
% 01-02	- 10,21	808,60	- 20,33

a: pagamenti erogati dalle Comunità Montane; b: pagamenti erogati dalla Regione Toscana alle Comunità Montane; c: quota percentuale della spesa delle Comunità Montane di provenienza regionale.

Zona T - CETONA

Anno	p. corrente	c. capitale	totale
00 - a	1.379	108	1.487
00 - b	97	459	556
00 - c	7,03		37,38
01 - a	1.016	-	1.016
01 - b	213	418	631
01 - c	20,96		62,08
02 - a	1.026	127	1.152
02 - b	127	345	472
02 - c	12,38	272,97	41,00
% 00-01	13,93	-	24,70
% 01-02	- 8,58	272,97	- 21,08

Zona U - VAL DI MERSE

Anno	p. corrente	c. capitale	totale
00 - a	130	146	276
00 - b	-	33	33
00 - c	-	-	-
01 - a	661	709	1.370
01 - b	113	323	436
01 - c			
02 - a	661	622	1.283
02 - b	140	389	529
02 - c	21,13	62,55	41,20
% 00-01	-	-	-
% 01-02	21,13	62,55	41,20

a: pagamenti erogati dalle Comunità Montane; b: pagamenti erogati dalla Regione Toscana alle Comunità Montane; c: quota percentuale della spesa delle Comunità Montane di provenienza regionale.

PROVINCE

Figura 2. Le Province della Regione Toscana.

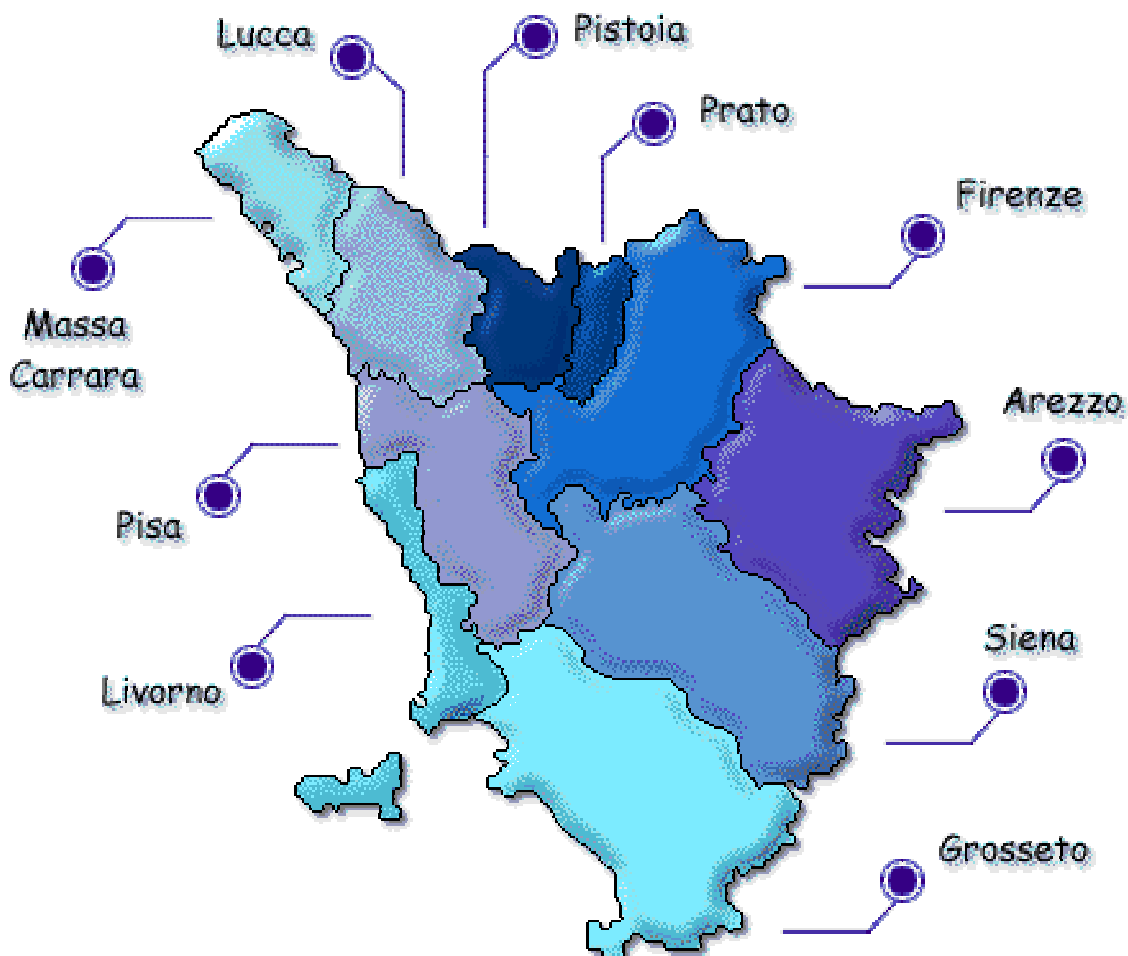

Per le Province la dipendenza dai fondi regionali è minore rispetto alle Comunità Montane; ma resta comunque elevata, nel 2002 il contributo regionale è pari al 39,53% della spesa complessiva, percentuale che si ripartisce nel 44,68% per quanto attiene alle spese correnti e nel 28,08% per quelle in conto capitale.

Se si analizzano in modo distinto le spese correnti e quelle in conto capitale si nota come l'incidenza dei contributi regionali abbia un andamento crescente (dal 22,7% del 2000 al 44,68% del 2002) per le prime e un andamento decrescente per le seconde (dal 45,05% del 2001 al 28,08% del 2002).

Tabella 9. Pagamenti erogati dalle Province negli anni 2000, 2001 e 2002, e confronto con i pagamenti corrispondenti ricevuti dalla Regione. Valori espressi in migliaia di euro 2000.

Anno	Parte corrente	conto capitale	Totale
00 - a	445.482	271.993	717.475
00 - b	101.113	122.529	223.642
00 - c	22,70	45,05	31,17
01 - a	558.792	227.886	786.678
01 - b	210.596	81.438	292.034
01 - c	37,69	35,74	37,12
02 - a	618.724	278.007	896.731
02 - b	276.436	78.077	354.513
02 - c	44,68	28,08	39,53
% 00-01	14,99	-	9,31
% 01-02	6,99	-	7,65

a: pagamenti erogati dalle Province; b: pagamenti erogati dalla Regione Toscana alle Province; c: quota percentuale della spesa delle Province di provenienza regionale.

Nella tabella 10 sono presentati i dati relativi alle singole province per un'analisi della situazione specifica di ciascuna provincia.

Nel complesso, relativamente all'anno 2002, i pagamenti regionali rappresentano circa il 30% della spesa totale effettuata dalla provincia di Siena, circa il 37% dalla provincia di Pisa, circa il 40% dalle province di Firenze di Arezzo e di Grosseto, il 45% dalle province di Massa-Carrara e Livorno e infine, il 65 % dalle province di Lucca Pistoia e Prato.

Per la spesa di parte corrente la maggioranza delle province ha valori compresi tra il 40 e il 50%, fanno eccezione la provincia di Lucca (35,21%) e le province di Massa, Pistoia e Prato (rispettivamente 55,76%, 55,68% e 67,75%).

Le percentuali di spesa in conto capitale hanno una maggiore variabilità perché passano dal 14,38% della provincia di Siena al 43,10% della provincia di Livorno; inoltre si manifesta una situazione di eccesso di contributi in conto capitale per la provincia di Lucca (114,97%).

Tabella 10: Pagamenti erogati dalle Province negli anni 2000 2001 e 2002 e confronto con i pagamenti ricevuti dalla Regione. Valori espressi in migliaia di euro 2000 (000).

Provincia di AREZZO

Anno	p. corrente	c. capitale	totale
00 - a	35.300	14.476	49.776
00 - b	9.118	4.946	14.064
00 - c	25,83	34,17	28,26
01 - a	52.765	19.585	72.350
01 - b	21.429	7.576	29.006
01 - c	40,61	38,68	40,09
02 - a	59.887	29.312	89.199
02 - b	28.827	7.912	36.739
02 - c	48,14	26,99	41,19
% 00-01	14,78	4,52	11,84
% 01-02	7,52	-	11,69

Provincia di MASSA CARRARA

Anno	p. corrente	c. capitale	totale
00 - a	26.123	11.119	37.242
00 - b	6.254	5.968	12.221
00 - c	23,94	53,67	32,82
01 - a	30.665	16.446	47.111
01 - b	15.339	6.008	21.347
01 - c	50,02	36,53	45,31
02 - a	31.956	24.326	56.282
02 - b	17.819	6.990	24.809
02 - c	55,76	28,74	44,08
% 00-01	26,08	-	17,14
% 01-02	5,74	-	7,80

Provincia di FIRENZE

Anno	p. corrente	c. capitale	totale
00 - a	94.045	76.680	170.725
00 - b	20.339	30.122	50.461
00 - c	21,63	39,28	29,56
01 - a	124.613	44.780	169.393
01 - b	45.516	12.389	57.905
01 - c	36,53	27,67	34,18
02 - a	144.864	47.452	192.316
02 - b	65.562	11.194	76.756
02 - c	45,26	23,59	39,91
% 00-01	14,90	-	11,62
% 01-02	8,73	-	4,08

Provincia di PISA

Anno	p. corrente	c. capitale	totale
00 - a	49.116	42.183	91.299
00 - b	9.417	13.178	22.595
00 - c	19,17	31,24	24,75
01 - a	62.518	43.129	105.647
01 - b	22.845	6.352	29.196
01 - c	36,54	14,73	27,64
02 - a	76.874	49.912	126.786
02 - b	33.252	13.088	46.340
02 - c	43,26	26,22	36,55
% 00-01	17,37	-	16,51
% 01-02	6,71	-	11,50

Provincia di GROSSETO

Anno	p. corrente	c. capitale	totale
00 - a	39.157	8.696	47.854
00 - b	7.691	14.113	21.804
00 - c	19,64	162,29	45,56
01 - a	54.010	14.932	68.941
01 - b	19.019	10.224	29.243
01 - c	35,21	68,47	42,42
02 - a	49.090	19.887	68.977
02 - b	24.263	5.003	29.265
02 - c	49,43	25,16	42,43
% 00-01	15,57	-	93,82
% 01-02	14,21	-	43,31

Provincia di PISTOIA

Anno	p. corrente	c. capitale	totale
00 - a	33.423	22.319	55.742
00 - b	10.340	11.407	21.746
00 - c	30,94	51,11	39,01
01 - a	39.611	16.296	55.907
01 - b	17.222	5.576	22.798
01 - c	43,48	34,22	40,78
02 - a	44.865	18.078	62.942
02 - b	24.979	6.490	31.469
02 - c	55,68	35,90	50,00
% 00-01	12,54	-	16,89
% 01-02	12,20	-	1,68

a: pagamenti erogati dalle Province; b: pagamenti erogati dalla Regione Toscana alle Province; c: quota percentuale della spesa delle Province di provenienza regionale.

Provincia di LIVORNO

Anno	p. corrente	c. capitale	totale	
00 - a	40.487	16.826	57.313	
00 - b	9.816	14.019	23.835	
00 - c	24,24	83,32	41,59	
01 - a	49.877	10.415	60.292	
01 - b	20.327	7.247	27.574	
01 - c	40,75	69,58	45,73	
02 - a	51.224	16.519	67.743	
02 - b	24.443	7.120	31.563	
02 - c	47,72	43,10	46,59	
% 00-01	16,51	-	13,74	4,15
% 01-02	6,96	-	26,48	0,86

Provincia di PRATO

Anno	p. corrente	c. capitale	totale	
00 - a	22.584	18.923	41.507	
00 - b	6.409	6.889	13.298	
00 - c	28,38	36,41	32,04	
01 - a	26.399	7.204	33.603	
01 - b	12.623	2.675	15.298	
01 - c	47,82	37,14	45,53	
02 - a	26.992	11.799	38.791	
02 - b	18.287	1.816	20.103	
02 - c	67,75	15,39	51,82	
% 00-01	19,44	0,73	13,49	
% 01-02	19,94	-	21,75	6,30

Provincia di LUCCA

Anno	p. corrente	c. capitale	totale		
00 - a	63.336	27.023	90.360		
00 - b	19.564	30.047	49.612		
00 - c	30,89	111,19	54,90		
01 - a	61.537	20.054	81.591		
01 - b	32.446	11.229	43.675		
01 - c	52,73	55,99	53,53		
02 - a	73.519	18.339	91.859		
02 - b	25.883	21.084	46.968		
02 - c	35,21	114,97	51,13		
% 00-01	21,84	-	55,20	-	1,38
% 01-02	-	17,52	58,98	-	2,40

Provincia di SIENA

Anno	p. corrente	c. capitale	totale		
00 - a	41.910	33.747	75.657		
00 - b	7.793	10.535	18.328		
00 - c	18,59	31,22	24,22		
01 - a	56.797	35.045	91.842		
01 - b	20.368	12.081	32.448,37		
01 - c	35,86	34,47	35,33		
02 - a	59.454	42.383	101.836		
02 - b	24.402	6.096	30.498		
02 - c	41,04	14,38	29,95		
% 00-01	17,27	3,25	11,11		
% 01-02	5,18	-	20,09	-	5,38

*a: pagamenti erogati dalle Province; b: pagamenti erogati dalla Regione Toscana alle Province ;
c: quota percentuale della spesa delle Province di provenienza regionale.*

4. Politiche della Regione e degli Enti Locali

Al fine di ottenere una più accurata analisi delle interdipendenze finanziarie tra Regione ed Enti locali, si è tentato di individuare una corrispondenza tra politiche regionali e politiche dei vari Enti Locali, in modo da verificare l’incidenza del contributo regionale su ognuna di esse; tale incidenza può essere interpretata come un indicatore della effettiva capacità di indirizzo della Regione nei confronti degli Enti in questione.

In questo contesto, per politiche regionali si intendono le voci della classificazione funzionale delle spese di bilancio della Regione, mentre per politiche degli enti si intendono gli interventi di spesa previste nei certificati di conto consuntivo. In mancanza di una relazione univoca tra classi funzionali ed interventi, si è tentato di individuare corrispondenze tra insiemi di voci opportunamente raggruppate. Il risultato di questa operazione è riportato in Appendice nelle tabelle A5, e consente di definire politiche omogenee individuate mettendo in relazione gruppi di funzioni regionali con gruppi d’interventi dei certificati ai consuntivi, rispettivamente, di Comuni, Comunità Montane e Province.

La definizione di politiche diverse per enti diversi, si giustifica con la mancanza di omogeneità degli interventi previsti per i diversi tipi di ente, oltre che per la disomogeneità dei criteri adottati da singoli Enti nel classificare la spesa.

Ad esempio l’istruzione e la cultura vengono inserite in uno stesso intervento di spesa dalle Comunità Montane, mentre sono divise per i Comuni e per le Province. Inoltre la classificazione descritta nella tabella A5 presenta ampi margini di indeterminazione, dovuti a problemi oggettivi di non corrispondenza tra funzioni regionali ed interventi di spesa degli enti locali.

Di conseguenza, la lettura dei dati sulle singole politiche richiede estrema cautela, in quanto eventuali situazioni di eccesso del trasferimento regionale rispetto alla spesa potrebbero giustificarsi anche per problemi o errori di classificazione.

La suddivisione delle erogazioni per politiche predisposta secondo le tabelle A6, A7, A8, A9, A10, e A11 in Appendice consente una rilettura congiunta dei bilanci 2000, 2001, 2002.

Di seguito vengono proposte alcune considerazioni di sintesi specifiche per ciascuna tipologia di Ente.

Tabella 11. Anno 2002: incidenza percentuale dei trasferimenti regionali sulle politiche dei Comuni, per politiche omogenee.

Politica	Spese correnti	Spese in conto capitale	Spese totali
Amministrazione generale ed organi istituzionali	0,2	0,0	0,1
Polizia amministrativa e servizi antincendi	-	-	-
Istruzione e diritto allo studio	2,8	1,2	2,4
Organizzazione della cultura e relative strutture	1,2	15,7	6,8
Edilizia abitativa	187,6	2,1	52,3
Territorio, ambiente, acquedotti, ed opere igieniche	0,5	27,5	8,6
Difesa della salute e relative strutture	3,2	-	3,0
Assistenza sociale	12,8	11,9	12,7
Sport e tempo libero	0,3	0,2	0,3
Viabilità	0,1	0,0	0,0
Trasporti	40,1	1,7	34,4
Turismo e industria alberghiera	0,1	2,9	1,0
Agricoltura, industria, artigianato e commercio	0,7	17,8	5,2
Spese non ripartibili e funzioni non corrispondenti	52,9	10,1	26,2
Totale	5,9	8,4	6,6

Come evidenziato nel precedente capitolo, le erogazioni regionali di parte corrente hanno una scarsa incidenza sulla spesa corrente dei Comuni (tabella 11). Fa eccezione la spesa per l’*Edilizia abitativa* per cui esiste un eccesso di trasferimento regionale (187,6% nel 2002 e 170,03% nel 2001), questo potrebbe essere frutto di un errore di classificazione dal momento che l’*Edilizia abitativa* non è più una rubrica di spesa singola ma è inserita in quella della Gestione del territorio e dell’ambiente.

Le politiche che registrano una più bassa incidenza della parte corrente sono il *Turismo e industria alberghiera* (0,4% nel 2001 e 0,1% nel 2002) e la *Viabilità* (0% nel 2001 e 0,1% nel 2002). Aggregando i dati relativi ai *Trasporti* e alla *Viabilità* si ottiene un’incidenza del 25,5% per il 2002 che è corretta dai possibili errori di classificazione delle spese e dei trasferimenti tra queste due politiche.

Le erogazioni in conto capitale hanno una rilevanza maggiore: nel 2002 rappresentano l’8,4% delle spese comunali, e raggiungono valori decisamente superiori su alcune politiche specifiche. In particolare, i pagamenti ricevuti dalla Regione rappresentano oltre il 27% della spesa per il *Territorio, ambiente, acquedotti ed opere igieniche*, il 17,8% per *l’Agricoltura, industria, artigianato e commercio* e il 15,7% per *l’Organizzazione della cultura e relative strutture*.

Le politiche con minori contributi in conto capitale risultano invece la *Viabilità* (0,02% nel 2002 e 2,81 nel 2001) e *l’Amministrazione generale ed organi istituzionali* (0,02% nel 2001 e 0,03% nel 2002).

Da sottolineare che nel triennio 2000-2002 l’unica politica verso cui non sono stati effettuati trasferimenti è quella della *Polizia amministrativa e servizi antincendio*.

Per un’analisi più approfondita del fenomeno si rimanda alle tabelle A8.a, A8.b, A8.c, nell’Appendice statistica, in cui sono riportati anche i valori monetari dei pagamenti erogati nel periodo 2000- 2002 dai Comuni e dalla Regione Toscana ai Comuni, divisi per politica.

Tabella 12. Anno 2002: incidenza percentuale dei trasferimenti regionali sulle politiche delle Province, per politiche omogenee.

Politica	Spese correnti	Spese in conto capitale	Spese totali
Amministrazione generale ed organi istituzionali	24,9	-	16,8
Istruzione e diritto allo studio	41,3	-	22,3
Formazione professionale	115,5	80,7	114,5
Organizzazione della cultura e relative strutture	22,2	18,7	21,7
Difesa della salute e relative strutture	(*)	(*)	(*)
Assistenza sociale e relative strutture	14,9	1,9	13,4
Territorio, ambiente, acquedotti, ed opere igieniche	0,8	60,8	25,3
Viabilità	0,0	26,7	17,0
Trasporti	82,9	-	81,9
Agricoltura, industria, artigianato e commercio	41,3	241,7	80,7
Lavoro	13,0	-	11,1
Turismo e industria alberghiera	73,9	40,7	71,3
Sport e tempo libero	23,9	159,4	49,0
Spese non ripartibili e funzioni non corrispondenti	-	-	-
Totale	44,7	28,1	39,5

(*) *incidenza non calcolata in quanto riferita ad una spesa delle Province di 100.000 euro e quindi trascurabile*

Per le Province il contributo regionale copre (tabella 12) il 44,7% del totale delle spese correnti, con punte del 115,5,4% per la *Formazione professionale* (eccedenza dovuta ad un aumento del 53,7% dei trasferimenti regionali combinati con una diminuzione della spesa provinciale del 12% per questa politica) e del 82,9% per *Trasporti*. Le politiche con minor incidenza risultano invece la *Viabilità* (0,04% nel 2002) e il *Territorio, ambiente, acquedotti, ed opere igieniche* (1,83 nel 2001 e 0,8% nel 2002). Aggregando i dati relativi ai *Trasporti* e alla *Viabilità* si ottiene un'incidenza del 54,8% per il 2002 che è corretta dai possibili errori di classificazione delle spese e dei trasferimenti tra queste due politiche.

Per quanto riguarda le spese in conto capitale l'incidenza è il 28,1%. Si verificano inoltre due eccedenze rispetto alle spese erogate: *Agricoltura, industria, artigianato e commercio* (241,7%) e *Sport e tempo libero* (159,4%).

Per un'analisi più approfondita del fenomeno si rimanda alle tabelle A8.g, A8.h, A8.i, nell'Appendice statistica, in cui vengono riportati anche i valori monetari dei pagamenti erogati dalle Province e dalla Regione Toscana alle Province nel periodo 2000-2002, divisi per politica.

Tabella 11. Anno 2002: incidenza percentuale dei trasferimenti regionali sulle politiche delle Comunità Montane , per politiche omogenee.

Politica	Spese correnti	Spese in conto capitale	Spese totali
Amministrazione generale ed organi istituzionali	45,0	0,2	37,9
Istruzione e cultura	21,6	39,0	27,4
Formazione professionale	40,4	139,6	61,8
Turismo e sport	-	-	-
Viabilità e trasporti	(*)	(*)	(*)
Territorio, ambiente, acquedotti, ed opere igieniche	-	70,9	30,2
Assistenza e beneficenza	44,2	11,9	30,9
Agricoltura, industria, artigianato e commercio	33,0	374,1	215,8
Spese non ripartibili e funzioni non corrispondenti	-	-	-
totale	18,4	110,6	56,2

(*) *incidenza non calcolata in quanto riferita ad una spesa delle Comunità Montane minore di 100.000 euro e quindi trascurabile*

Per quanto riguarda le Comunità Montane (tabella 13), per la parte corrente la Regione copre complessivamente il 18,4% delle spese, ed in particolare il 45% delle spese di *Amministrazione generale e organi istituzionali*, il 44,2% per *Assistenza e beneficenza*. Nel 2002 non sono stati invece destinati trasferimenti correnti per le politiche del *Turismo e sport* e *Territorio, ambiente, acquedotti, ed opere igieniche*.

Per le spese in conto capitale, se si considerano le due politiche ove risulta concentrata la spesa delle Comunità Montane, cioè *Territorio, ambiente, acquedotti, ed opere igieniche* e *Agricoltura, industria, artigianato e commercio*, risulta che la Regione contribuisce alla prima per il 70% e alla seconda in misura cospicua, verificandosi una situazione di eccedenza del trasferimento regionale sulla spesa erogata (374,1%).

Per un’analisi più approfondita del fenomeno si rimanda alle tabelle A8.d, A8.e, A8.f, nell’Appendice statistica, in cui vengono riportati anche i valori monetari dei pagamenti erogati dalle Comunità Montane e dalla Regione Toscana alle Comunità Montane nel periodo 2000-2002, divisi per politica.

Nelle tabelle e nei grafici seguenti si analizza la distribuzione della spesa dei vari Enti con riferimento al periodo 2000-2002, al fine di individuare per ciascuno di essi le politiche di maggior rilievo.

Tabella 14. Analisi della spesa dei Comuni nel periodo 2000-2002.

Politica	2000			2001			2002		
	Spese correnti	Spese c. capitale	Spese totali	Spese correnti	Spese c. capitale	Spese totali	Spese correnti	Spese c. capitale	Spese totali
Amministrazione gen. ed org. istituzionali	28,1	25,5	27,3	28,4	29,4	28,7	29,3	23,0	27,4
Polizia amministrativa e servizi antincendi	4,4	0,5	3,2	4,3	0,3	3,1	4,6	0,6	3,4
Istruzione e diritto allo studio	11,2	6,6	9,8	10,8	6,0	9,4	10,9	7,6	9,9
Org. della cultura e relative strutture	4,2	5,7	4,7	4,2	4,4	4,2	4,2	6,4	4,8
Edilizia abitativa	0,5	6,0	2,2	0,5	5,3	1,9	0,5	3,6	1,4
Territorio, amb., acquedotti ed op. igen.	22,9	23,5	23,1	22,1	18,8	21,2	20,1	20,8	20,3
Assistenza sociale	13,0	4,2	10,3	13,4	4,9	10,9	13,7	4,7	11,1
Difesa della salute e relative strutture	0,5	0,0	0,4	0,6	0,0	0,5	0,6	0,1	0,4
Sport e tempo libero	2,2	4,1	2,8	2,0	3,5	2,5	2,0	4,5	2,7
Viabilità	3,6	16,6	7,6	3,3	17,5	7,5	3,2	19,8	8,0
Trasporti	3,2	1,8	2,8	4,6	5,5	4,8	5,6	2,4	4,7
Turismo ed industria alberghiera	0,6	0,5	0,6	0,6	0,6	0,6	0,6	0,8	0,7
Agricoltura, industria, artigianato e comm.	5,1	4,1	4,8	4,6	3,5	4,3	4,3	3,7	4,1
Spese non ripartibili	0,5	0,7	0,6	0,5	0,1	0,4	0,5	2,2	1,0
TOTALE	100	100	100	100	100	100	100	100	100

La spesa totale dei Comuni nell’anno 2002 (tabella 14) si concentra per circa il 50% tra due particolari politiche: l’*Amministrazione generale ed organi istituzionali* (27,4%) e *Territorio, ambiente, acquedotti ed opere igieniche* (20,5%).

In queste due politiche non si registra una forte incidenza dei trasferimenti regionali, soprattutto prendendo in considerazione le spese in conto corrente (rispettivamente il 0,2% e il 0,5%).

La spesa dei Comuni nell’anno 2002 risulta piuttosto concentrata infatti, considerando altre tre politiche (*Assistenza sociale* 11,1%, *Istruzione e diritto allo studio* 9,9%, *Viabilità* 8%) si raggiunge il 77% delle spese totali

Province: Analisi della spesa totale



Tabella 15. Analisi della spesa delle Province nel periodo 2000-2002.

Politica	2000			2001			2002		
	Spese corr.	Spese c. cap.	Spese totali	Spese corr.	Spese c. cap.	Spese totali	Spese corr.	Spese c. cap.	Spese totali
Amministrazione generale ed organi istituzionali	29,7	23,9	27,5	24,6	24,8	24,7	22,8	24,7	23,4
Formazione professionale	14,8	0,4	9,4	14,1	0,6	10,2	11,2	0,8	8,0
Istruzione e diritto allo studio	9,8	15,0	11,8	7,4	16,3	10,0	6,3	12,0	8,1
Organizzazione della cultura e relative strutture	4,0	4,0	4,0	3,3	1,5	2,8	3,2	1,2	2,6
Difesa della salute e relative strutture	0,0	-	0,0	0,0	-	0,0	0,0	-	0,0
Assistenza sociale e relative strutture	1,6	0,0	1,0	1,8	0,0	1,3	1,6	0,5	1,2
Territorio, ambiente, acquedotti, opere igieniche	10,8	9,3	10,2	7,9	11,9	9,1	9,8	15,0	11,4
Viabilità	9,4	17,6	12,5	9,4	25,8	14,2	10,1	39,3	19,2
Trasporti	2,6	20,6	9,4	12,7	11,2	12,3	19,7	0,6	13,8
Agricoltura, industria artigiano e commercio	7,9	7,6	7,8	6,2	5,9	6,1	4,8	2,6	4,1
Lavoro	6,3	0,2	4,0	9,1	1,1	6,8	7,4	2,7	5,9
Turismo ed industria alberghiera	2,6	1,2	2,1	2,8	0,8	2,3	2,6	0,5	2,0
Sport e tempo libero	0,4	0,2	0,3	0,4	0,2	0,4	0,4	0,2	0,3
Totale	100	100	100	100	100	100	100	100	100

Analizzando la distribuzione della spesa totale (tabella 15) erogata nell’anno 2002 dalle Province si nota che cinque politiche rappresentano il 75,9% del totale: l’Amministrazione generale ed organi istituzionali (23,4%), Viabilità (19,2%),

Trasporti (13,8%), Territorio, ambiente, acquedotti, opere igieniche (11,4%) e Istruzione e diritto allo studio (8,1%).

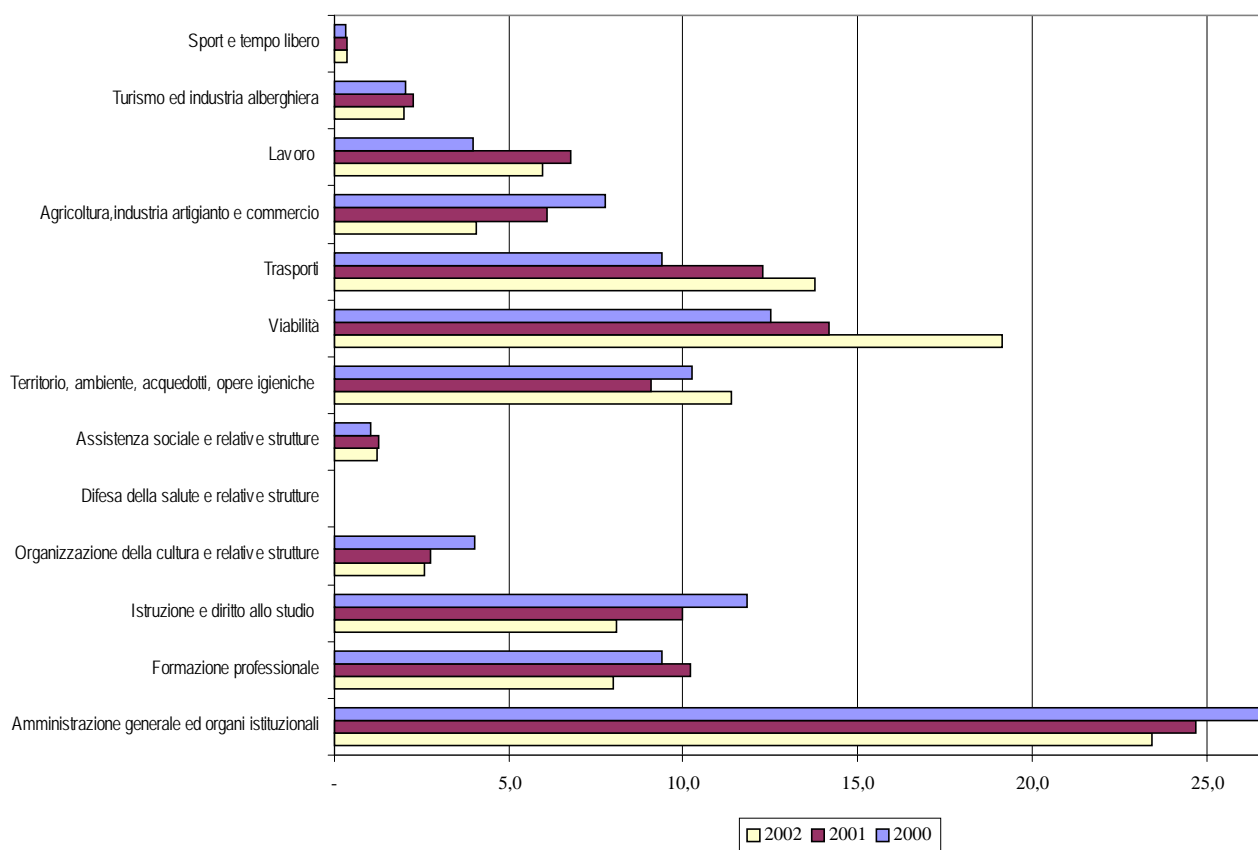
Ad eccezion fatta per la *Viabilità e l’Amministrazione generale ed organi istituzionali*, proprio in queste politiche si concentra la maggiore incidenza dei trasferimenti regionali, fatto che evidenzia la maggiore dipendenza economica delle Province rispetto ai Comuni.



Tabella 16. Analisi della spesa delle Comunità Montane nel periodo 2000-2002.

Politica	2000			2001			2002		
	Spese corr.	Spese c. cap.	Spese totali	Spese corr.	Spese c. cap.	Spese totali	Spese corr.	Spese c. cap.	Spese totali
Amm.ne generale ed organi istituzionali	22,6	2,8	11,3	22,7	4,1	14,5	22,7	6,1	15,9
Istruzione e cultura	3,2	1,5	2,3	3,3	1,5	2,5	2,8	2,0	2,5
Formazione professionale	1,3	0,2	0,7	0,3	-	0,2	0,2	0,1	0,1
Turismo e sport	0,8	2,0	1,5	1,8	0,8	1,3	0,9	2,9	1,7
Viabilità e trasporti	0,1	4,8	2,8	0,0	1,9	0,9	0,1	4,6	1,9
Territorio, ambiente, acquedotti, ed opere igieniche	60,1	64,7	62,7	56,4	76,3	65,2	55,5	59,4	57,1
Assistenza e beneficenza	4,0	0,3	1,9	6,5	1,0	4,1	7,2	7,2	7,2
Agricoltura, industria, artigianato e commercio	7,9	23,5	16,8	8,9	14,3	11,3	10,7	17,8	13,6
Totale	100	100	100	100	100	100	100	100	100

A differenza degli altri Enti, oltre la metà della spesa totale erogata nel 2002 dalle Comunità Montane è stata destinata ad un’unica politica: *Territorio, ambiente, acquedotti, ed opere igieniche* (57,1%), dato che evidenzia in modo netto la finalità di tutela del territorio ricoperta da questo tipo di Ente. Per la politica dell’*Agricoltura, industria artigianato e commercio* che assorbe il 13,6% delle spese totali, si è registrato nel 2002 una forte eccedenza per quanto riguarda i trasferimenti regionali in conto capitale. (215,8%).

Comunità Montane: Analisi della spesa totale

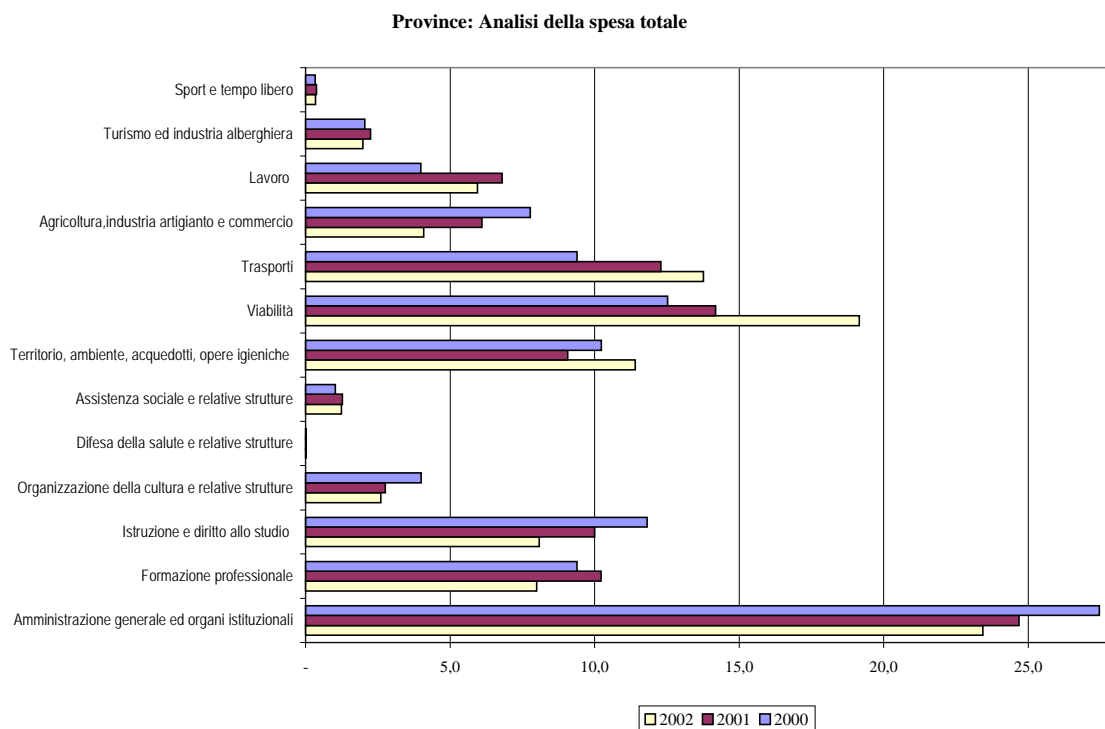
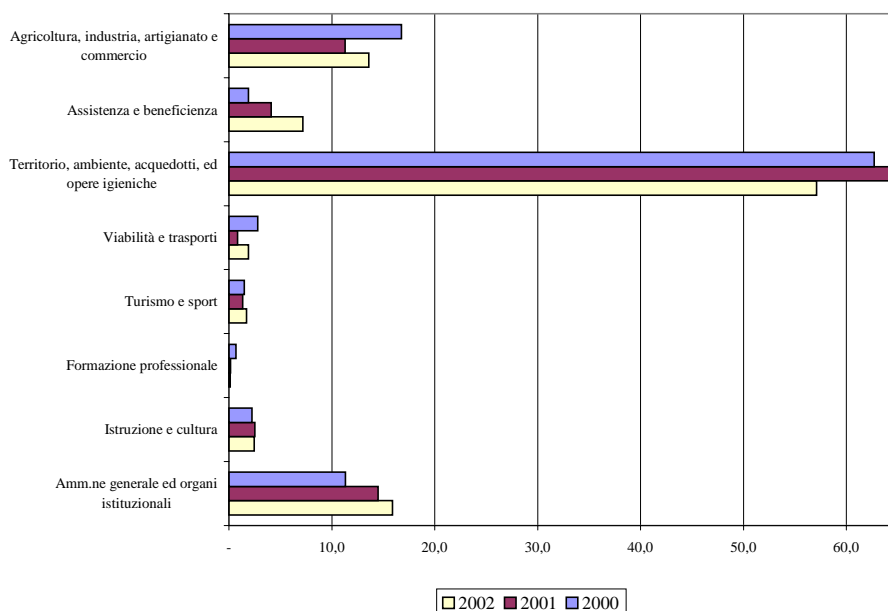

5. I mandati di pagamento

Un utile complemento all’analisi dei pagamenti della Regione agli Enti Locali è l’esame dei singoli mandati di pagamento emessi, dal cui insieme derivano le grandezze descritte nei precedenti paragrafi.

Nella tabella 17 vengono riportate le distribuzioni del numero di mandati di pagamento emessi dalla Regione nel 2002 a ciascun tipo di Ente per classi di importo monetario corrente.

L’informazione che se ne ricava è che il numero dei mandati di bassa entità si va riducendo, ammontano infatti al 12% i mandati al di sotto dei 500 euro a favore dei Comuni e rispettivamente al 2,1% e al 1,1% quelli destinati alle Comunità Montane e alle Province

Tabella 17. Anno 2002. Numero di mandati di pagamento per classi di importo, in euro correnti e per tipologia di Ente

Anno 2002 Classe di importo (euro)	Comuni			Comunità Montane			Province		
	numero mandati	di cui corr. %	% su tot mandati	numero mandati	di cui corr. %	% su tot mandati	numero mandati	di cui corr. %	% su tot mandati
1. < 500	727	95,05	12,0	8	50,00	1,1	55	94,55	2,1
2. 500 - 1.500	614	84,85	10,1	17	58,82	2,3	115	91,30	4,5
3. 1.500 - 5.000	991	78,20	16,3	41	58,54	5,5	270	88,15	10,5
4. 5.000 - 25.000	1.996	72,14	32,9	219	67,12	29,6	727	85,01	28,2
5. 25.000 - 100.000	1.153	64,18	19,0	306	73,53	41,4	729	77,37	28,3
6. >100.000	586	55,97	9,7	149	79,19	20,1	678	81,12	26,3
Totale	6.067	74,09	100,0	740	71,35	100,0	2.574	82,63	100,0

Inoltre, circa il 50% dei mandati destinati ai Comuni sono di importo superiore ai 5000 euro; mentre il 62,5% di quelli destinati alle Province e il 54,6% di quelli destinati alle Comunità Montane sono di importo superiore ai 25.000 euro.

Nei grafici seguenti si nota chiaramente la diversa distribuzione dei mandati per classi di importo avvenuta nelle tre tipologie di ente per l'anno 2002.

Grafico 9: Mandati per Classi di importo in euro per i Comuni.



Grafico 10: Mandati per Classi di importo in euro per le Comunità Montane



Grafico 11: Mandati per Classi di importo in euro per le Province

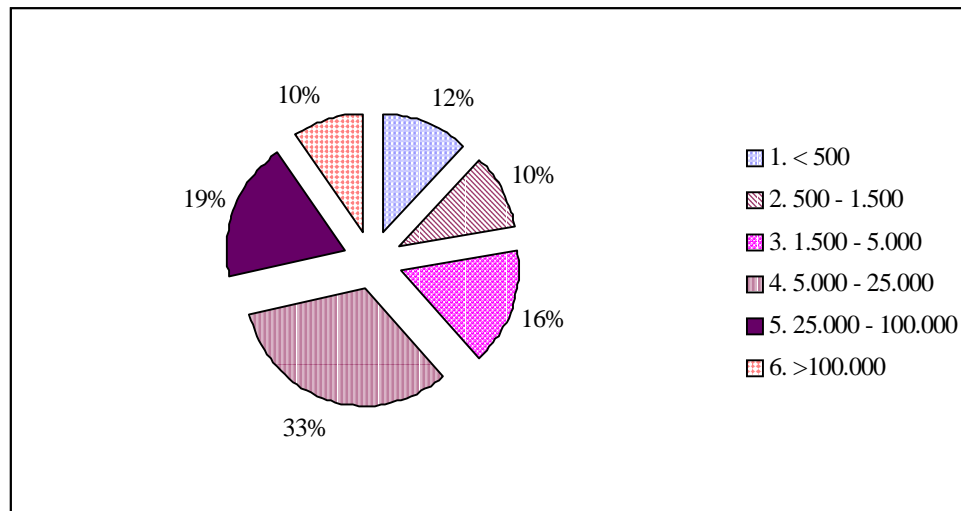

Analizzando la ripartizione dei mandati per spesa corrente o in conto capitale si nota che per i Comuni e per le Province l'andamento è quello atteso: la quota di pagamenti di parte corrente diminuisce all'aumentare della classe di importo; questo fenomeno non si manifesta per le Comunità Montane a causa anche della minore quantità di mandati su cui si basa l'analisi.

Da un'analisi disaggregata sui mandati emessi a favore dei Comuni, che li divide in Comuni fino a 5000 abitanti e Comuni oltre i 5000 abitanti risulta che la maggior parte dei pagamenti di piccola entità viene emessa a favore dei piccoli Comuni (tabella 18); infatti la quota di mandati emessi per importi inferiori a 5.000 euro passa dal 38% per la totalità dei Comuni a 53% per i piccoli Comuni e al 31% per i rimanenti.

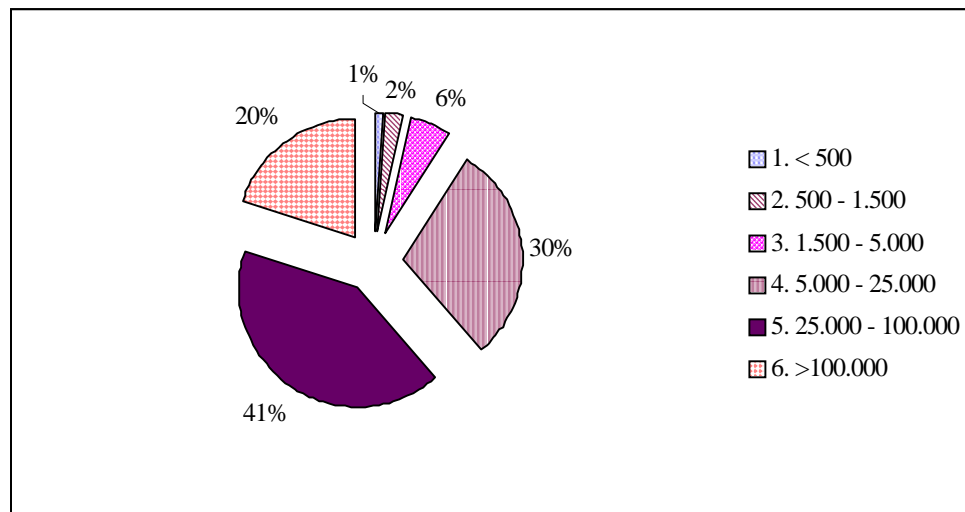
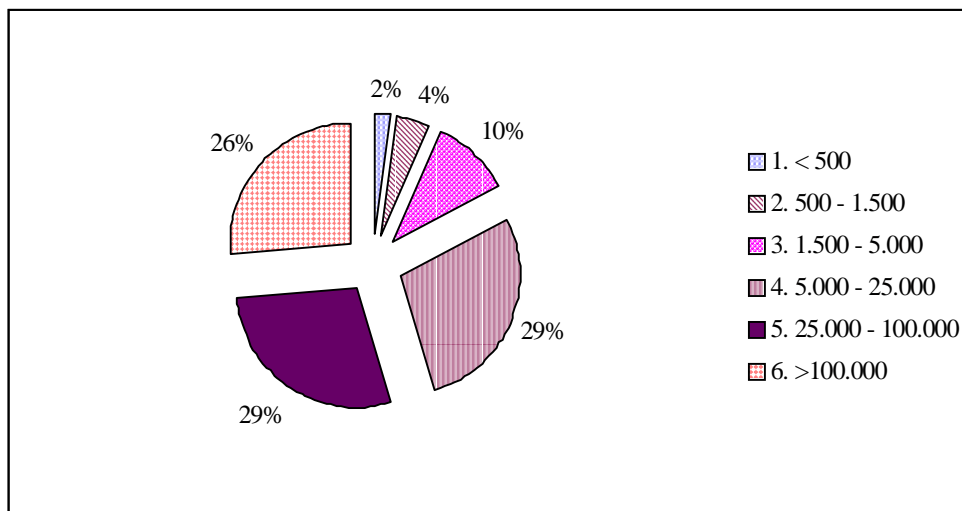
Tabella 18. Anno 2002. Numero di mandati di pagamento destinati ai Comuni per classi di importo, in euro correnti e per classi di dimensione demografica dei Comuni.

Anno 2002 Classe di importo (euro)	Tutti i Comuni		Comuni fino a 5000 ab.		Comuni oltre 5000 ab.	
	numero mandati	% su totale mandati	numero mandati	% su totale mandati	numero mandati	% su totale mandati
1. < 500	727	12,0	437	22,2	290	7,1
2. 500 - 1.500	614	10,1	259	13,1	355	8,7
3. 1.500 - 5.000	991	16,3	372	18,9	619	15,1
4. 5.000 - 25.000	1.996	32,9	602	30,5	1.394	34,0
5. 25.000 - 100.000	1.153	19,0	212	10,8	941	23,0
6. >100.000	586	9,7	90	4,6	496	12,1
Totale	6.067	100,0	1.972	100,0	4.095	100,0

6. Analisi delle entrate degli Enti Locali

Nelle tabelle seguenti si riporta la serie storica delle entrate tributarie, extratributarie ed ordinarie dal 1997 al 2002 in migliaia di euro 1997 tratte dai Certificati al Conto di Bilancio degli Enti Locali.

Per tutti gli Enti, si nota un aumento costante dell’autonomia finanziaria (rapporto tra la somma delle entrate tributarie ed extratributarie e le entrate ordinarie), chiaro segnale del processo di decentramento avviato a livello nazionale e del federalismo fiscale.

Comuni

Il totale dei trasferimenti correnti a favore dei Comuni, in particolare la parte erariale, appare in diminuzione: il valore del 2002 risulta quasi dimezzato rispetto a quello del 1997 (variazione del -46%). I trasferimenti regionali hanno subito invece un aumento piuttosto marcato soprattutto nell’ultimo biennio: passando da 40 milioni di euro nel 2000 a 110 milioni di euro nel 2002, a cui si devono aggiungere 11 milioni di euro nel 2000 e 42 milioni di euro nel 2002 per le funzioni trasferite.

Tabella 19. Trasferimenti correnti ai Comuni anni 1997-2002 in migliaia di euro 1997

Anni	Trasferimenti correnti				Totale
	dallo Stato	dalla Regione	dalla Regione per funzioni trasferite	da organismi comunitari e internazionali	
1997	838.794	23.570	10.959	1.270	896.566
1998	781.956	30.511	9.541	3.267	848.468
1999	731.010	35.477	8.672	1.727	805.227
2000	626.329	39.819	11.251	1.026	710.676
2001	720.381	89.494	25.747	2.124	876.743
2002	455.578	109.712	41.549	2.968	645.367

I trasferimenti in conto capitale seguono approssimativamente l'andamento generale dei trasferimenti correnti, ma per loro natura subiscono maggiori oscillazioni negli anni se analizzati nelle loro componenti (trasferimenti erariali, regionali, ecc.). Nel 2002 il totale dei trasferimenti in conto capitale a favore dei Comuni ammonta a 528 milioni di euro, di cui il 12,5% dallo Stato e il 16% dalla Regione.

Tabella 20. Trasferimenti in conto capitale ai Comuni anni 92-00 in milioni di lire 1992

Anni	Trasferimenti di capitali				Totale
	dallo Stato	dalla Regione	da altri enti del settore pubblico	da altri soggetti	
1997	43.690	74.009	31.434	185.318	334.451
1998	129.053	67.210	35.891	184.677	416.830
1999	95.808	71.357	46.468	201.421	415.054
2000	137.903	86.474	52.600	218.845	495.822
2001	61.187	102.167	45.470	275.436	484.260
2002	66.250	85.732	60.240	316.078	528.300

Nell'analisi della composizione delle entrate dei Comuni si deve tener conto del ruolo svolto nel 2002 dalla compartecipazione all'IRPEF, che pur essendo imputata tra le entrate tributarie è, per il modo in cui è stata assegnata e calcolata per ciascun comune, da considerarsi a tutti gli effetti un trasferimento erariale.

L'incremento delle entrate tributarie e il decremento dei contributi e trasferimenti nel 2002 (tabella 21) sono un chiaro effetto dell'introduzione della compartecipazione all'IRPEF, che naturalmente influenza anche il computo dell'autonomia finanziaria; rendendo impossibile il confronto temporale dei dati.

Al fine di mantenere omogeneità nella serie storica è stata aggiunta in tabella 21 una riga che riporta i dati al netto dell'effetto della compartecipazione IRPEF, scorporando cioè il suo valore dalle entrate tributarie e sommandolo ai trasferimenti: con questa operazione si nota come l'aumento delle entrate tributarie e la diminuzione dei trasferimenti sono molto limitati rispetto al 2001 e anche il valore dell'autonomia finanziaria risulta pressoché invariato.

Tabella 21. Autonomia finanziaria dei Comuni anni 1997-2002 in migliaia di euro 1997

Anni	Entrate tributarie	Contributi e trasferimenti correnti	Entrate Extratributarie	Autonomia finanziaria
1997	1.305.424	896.566	602.541	68,03%
1998	1.321.843	848.468	610.168	69,48%
1999	1.336.643	805.227	685.321	71,52%
2000	1.383.283	710.676	706.516	74,62%
2001	1.307.662	876.743	735.430	69,97%
2002	1.577.316	645.367	750.630	78,29%
2002*	1.346.112	876.571	750.630	70,52%

* effetto della compartecipazione IRPEF.

Province

Nel 2002 il totale dei trasferimenti di parte corrente a favore delle Province ammonta a 393 milioni di euro con un incremento del 23,7% rispetto all'anno precedente; in particolare, i trasferimenti erariali subiscono un incremento del 99% e quelli regionali del 35%, mentre i trasferimenti regionale per funzioni trasferite rimangono pressoché costanti (+0,7%). Sarebbe interessante approfondire i motivi che vedono per il 2000 e il 2001 il ridottissimo livello dei trasferimenti da parte degli organismi comunitari che nel 2002 ritornano ai livelli del 1999.

Tabella 23. Trasferimenti correnti alle Province anni 1997-2002 in migliaia di euro 1997

Anni	Trasferimenti correnti					Totale
	dallo Stato	dalla Regione	dalla Regione per funzioni delegate	da organismi comunitari e internazionali	da altri enti del settore pubblico	
1997	162.805	69.294	51.419	408	23.613	307.540
1998	165.154	41.906	98.953	4.267	15.288	325.567
1999	38.246	47.591	87.711	2.282	10.691	186.522
2000	15.422	57.439	111.739	66	13.003	197.668
2001	37.119	89.111	175.974	14	15.026	317.243
2002	73.762	120.711	177.171	2.620	18.429	392.693

I trasferimenti in conto capitale a favore delle Province nel 2002 ammontano a 90 milioni di euro, di cui il 12% erariali e il 57% regionali. Anche per le Province si nota come i trasferimenti in conto capitale registrino, data la loro natura, un'evoluzione piuttosto variabile.

Tabella 24 Trasferimenti in conto capitale alle Province anni 1997 2002 in migliaia di euro 1997

Anni	Trasferimenti di capitali				Totale
	dallo Stato	dalla Regione	da altri enti del settore pubblico	da altri soggetti	
1997	5.269	35.703	4.726	6.487	52.185
1998	14.440	57.895	11.830	9.148	93.314
1999	3.919	48.844	2.527	10.395	65.685
2000	6.296	91.496	5.770	16.124	119.686
2001	7.494	43.339	4.285	21.179	76.297
2002	19.115	51.467	6.370	12.944	89.895

Le entrate tributarie delle Province nel 2002 risultano pari a 269 milioni di euro (+2,9% rispetto al 2001) e le entrate extratributarie ammontano a 33 milioni di euro (+21,1% rispetto al 2001). L'aumento dei trasferimenti correnti, non raggiunto da quello subito dalle altre entrate correnti ha indotto ad una diminuzione dell'autonomia finanziaria che nel 2002 risulta pari al 43,53%.

Tabella 25. Autonomia finanziaria delle Province anni 1997-2002 in migliaia di euro 1997

Anni	Entrate tributarie	Contributi e trasferimenti correnti	Entrate Extratributarie	Autonomia finanziaria
1.997	77.883	307.540	21.892	24,50%
1.998	81.916	325.567	18.444	23,56%
1.999	222.648	186.522	22.877	56,83%
2.000	261.094	197.668	23.944	59,05%
2.001	261.490	317.243	27.753	47,69%
2.002	269.067	392.693	33.606	43,53%

Comunità Montane

Il totale dei trasferimenti di parte corrente a favore delle Comunità Montane nel 2002 risulta pari a 44 milioni di euro (+2,1% rispetto al 2001); in particolare i trasferimenti erariali subiscono un aumento del 3,2% mentre quelli regionali si riducono del -11,6%. E' da sottolineare come nel 2002 si registri un aumento del 29,7% dei trasferimenti da altri enti del settore pubblico (tra cui rientrano comuni e province), arrivando a 12 milioni di euro.

Tabella 26. Trasferimenti correnti alle Comunità Montane anni 1997-2002 in migliaia di euro 1997

Anni	Trasferimenti correnti					Totale
	dallo Stato	dalla Regione	dalla Regione per funzioni delegate	da organismi comunitari e internazionali	da altri enti del settore pubblico	
1997	6.066	38.264	-	1.219	5.465	51.014
1998	6.343	45.257	-	410	8.128	60.491
1999	6.231	32.044	-	1.107	7.870	47.253
2000	6.525	9.596	16.184	227	8.570	41.103
2001	7.152	10.292	16.315	339	9.464	43.562
2002	7.379	9.201	15.457	162	12.280	44.480

I trasferimenti in conto capitale a favore delle Comunità Montane nel 2002 consistono in 28 milioni di euro di cui il 72% di provenienza regionale. E' da sottolineare come negli ultimi anni si siano ridotti notevolmente i trasferimenti erariali, che nel 2002 risultano il 2% del totale dei trasferimenti, quota dimezzata rispetto al 1999.

Tabella 27 Trasferimenti in conto capitale alle Comunità Montane anni 1997 - 2002 in migliaia di euro 1997

Anni	Trasferimenti di capitali				Totale
	dallo Stato	dalla Regione	da altri enti del settore pubblico	da altri soggetti	
1997	1.902	30.088	3.695	-	35.685
1998	1.502	28.425	5.103	1.597	36.627
1999	1.137	24.996	5.823	2.408	34.364
2000	2.196	45.547	6.602	4.608	58.953
2001	650	29.526	4.024	1.448	35.648
2002	518	20.018	4.869	2.371	27.777

Si ricorda che le Comunità Montane non sono dotate di tributi propri e che le entrate proprie corrispondono solo a proventi di beni o servizi pubblici, per questo motivo non è riportata l'analisi della composizione delle entrate e il calcolo dell'autonomia finanziaria.

7. Considerazioni conclusive

Dall’analisi condotta si nota come il processo di decentramento avviato a livello nazionale e il federalismo fiscale inizino ad influenzare in modo tangibile il rapporto finanziario tra la Regione Toscana e gli Enti Locali. E’ ormai riconosciuto a livello nazionale il principio dell’autonomia di ciascun ente nell’approvvigionamento delle risorse necessarie per il funzionamento delle funzioni esercitate direttamente. Questo tipo di monitoraggio dei trasferimenti regionali è quindi utile per ottenere un’efficace ripartizione delle risorse per ente e per settore. S’impone difatti la valutazione a livello regionale del fabbisogno finanziario relativo alle funzioni proprie e di competenza dei vari enti locali e soprattutto l’identificazione di strumenti più idonei per attribuire direttamente i finanziamenti agli enti che esercitano le funzioni stesse. Tuttavia il rapporto tra Regione ed Enti assume aspetti specifici per ciascun tipo di ente che quindi vale la pena esaminare distintamente:

Comuni

I trasferimenti regionali a favore dei Comuni nel 2002 ammontano a 286 milioni di euro di cui 180 in conto corrente e 106 in conto capitale; tali somme incidono nel bilancio dei comuni in media per il 6,61% e considerando la suddivisione in conto corrente e in conto capitale incidono rispettivamente per il 5,86% e l’8,42%.

Il campo di variazione di queste stime è notevole, infatti, considerando l’analisi per classi di dimensione demografica condotta nell’appendice statistica (tabelle A11) di cui si riporta una sintesi in tabella 28, si passa dall’incidenza del 12,29% dei Comuni fino a 2000 abitanti a quella del 6,69% dei Comuni con oltre 100.000 abitanti.

Ancor più significativa risulta l’analisi delle incidenze sulle due tipologie di spesa, si nota infatti come per i comuni al di sotto dei 2000 abitanti l’incidenza regionale sulla spesa in conto capitale raggiunga il 30%, percentuale che si mantiene al di sopra del 10% per i comuni fino a 10.000 abitanti, evidenziando come, in questo segmento di spesa e per questa tipologia di Enti, sia forte l’influenza regionale sulle politiche dell’ente. Al contrario si rileva come per i Comuni oltre i 100.000 abitanti l’incidenza dei trasferimenti in conto capitale risulti molto limitata 1,95%.

Tabella 28. Anno 2002: incidenza percentuale dei trasferimenti regionali sulle politiche dei Comuni per classi dimensionali demografiche

Classe dimensionale	Parte corrente	Conto Capitale	Totale
Fino a 2000 ab.	2,49	30,6	12,49
da 2001 a 5000 ab.	1,8	20,35	8,42
da 5001 a 10000 ab.	2,75	11,36	5,38
da 10001 a 20000 ab.	4,12	6,11	4,82
da 20000 a 60000 ab.	6,03	5,62	5,91
da 60000 a 100000 ab.	7,7	8,04	7,8
oltre 100000 ab.	7,98	1,95	6,69
Totale	5,86	8,42	6,61

Dal grafico 11 è evidente una evoluzione positiva nell'incidenza regionale nelle spese correnti dei Comuni, mentre l'incidenza regionale nelle spese in conto capitale registra una sostanziale stabilità nel quinquennio di riferimento.

Grafico 11: Percentuale di Spesa dei Comuni di provenienza regionale

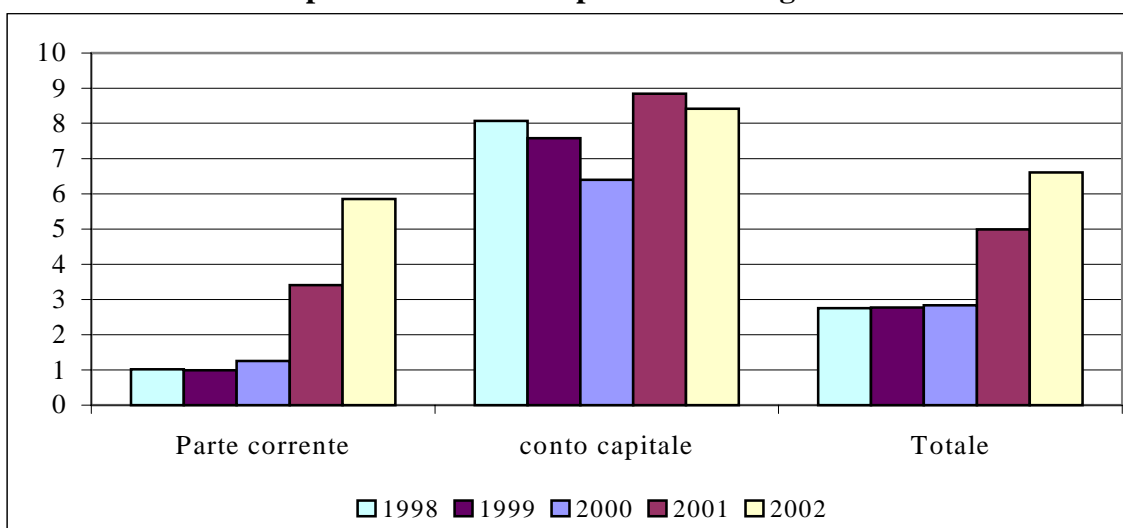

Trasferimenti di parte corrente

La politica dell'*Assistenza sociale* registra un'incidenza regionale (51 milioni di euro) pari in media al 12,8%, con un campo di variazione che oscilla tra il 4,6% e il 16,55% se si considerano le distribuzioni per classi dimensionali. I *Trasporti* (circa 66 milioni di euro), hanno un'incidenza dei trasferimenti regionali del 40,1%, che oscilla tra il 13,5% e l'88,2%. Infine l'*Istruzione e diritto allo studio* ottiene 9 milioni di euro di trasferimenti in termini assoluti che incidono in media solo per il 2,8%.

Per tutti gli altri interventi si può affermare la scarsa rilevanza degli interventi regionali che come valore assoluto rimangono sempre sotto i tre milioni di euro e come incidenza percentuale non superano l'1,5%.

Si sta risolvendo il problema della polverizzazione dei mandati di pagamento, soprattutto per i Comuni con popolazione superiore alle 5000 unità, in cui la percentuale di mandati al di sotto di 5000 euro è scesa al 30% nel 2002 dal 54% del 2000.

Trasferimenti di parte capitale

I settori in cui si esercita da parte della Regione una maggiore capacità di indirizzo sembrano essere: *Territorio, ambiente, acquedotti ed opere igieniche* (71 milioni, 27,5%), *Agricoltura, industria, artigianato e commercio* (7 milioni, 17,8%), *Organizzazione della cultura e relative strutture* (12 milioni, 15,7%) ed *Assistenza Sociale* (7 milioni, 11,9%).

Province

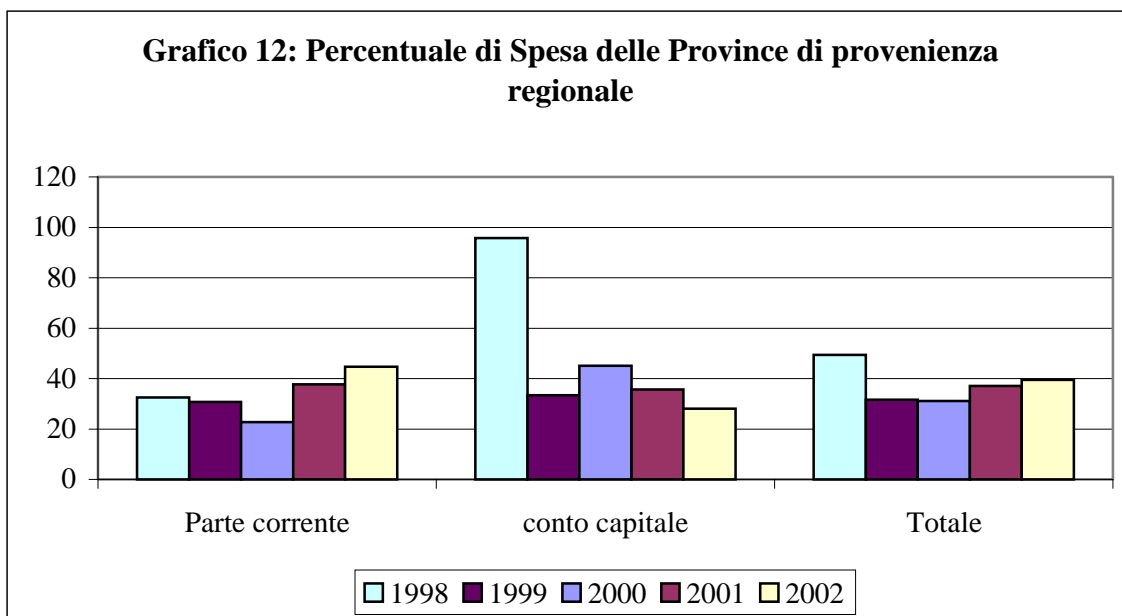

I trasferimenti regionali destinati alle Amministrazioni provinciali sono nel 2002 pari a 389 milioni, di cui 332 di parte corrente e 57 in conto capitale, tali somme incidono nel bilancio delle province per il 44,7% suddivise rispettivamente nel 28% e nel 39% per la spesa corrente e quella di parte capitale.

Il grafico 12 mostra ad eccezione del dato riferito al 1998, una marcata tendenza all'aumento dell'incidenza dei trasferimenti corrente nel corso degli anni a cui si contrappone una diminuzione nella parte in conto capitale.

Trasferimenti di parte corrente

Nella parte corrente è la spesa per i *Trasporti* che ha il maggior peso, sono 101 milioni nel 2002 che rappresentano l'82,9% di tutte le spese provinciali nel settore. Nella formazione professionale l'intervento regionale raggiunge 80 milioni, con un'eccedenza di trasferimento pari al 15% sul totale delle spese provinciali nel settore. Gli interventi per l'*Amministrazione generale ed organi istituzionali* con 35 milioni, rappresentano la terza voce in ordine di importanza con un'incidenza pari al 24,9% sul bilancio delle Province.

Trasferimenti di parte capitale

Anche se globalmente i problemi di erogazione dei trasferimenti di parte capitale, riscontrati per le Province negli scorsi anni sono stati risolti, vi sono ancora dei settori in cui esistono delle eccedenze delle quote regionali (*Agricoltura, industria, artigianato e commercio, Sport e tempo libero*).

Questo fenomeno può essere dovuto oltre alla difficoltà di classificazione fra classi funzionali del bilancio della Regione ed interventi di spesa, anche all'estrema variabilità dei comportamenti di ciascuna provincia.

Comunità Montane

Le Comunità Montane non hanno entrate tributarie proprie; il loro grado di autonomia finanziaria è perciò molto basso e dipende dai servizi loro affidati; i trasferimenti regionali ammontano nel 2002 a 49 milioni di cui 27 di parte corrente e 22 in conto capitale; tali somme incidono sui pagamenti effettuati dalle comunità montane per il 56,2% suddivise rispettivamente nel 18,4% e nel 110,6%.

Il grafico 13 mostra come per ogni anno del periodo considerato, a meno del 2000, le Comunità Montane abbiano registrato un'eccedenza dei trasferimenti in conto capitale anche se con livelli tendenti a diminuire nel tempo.

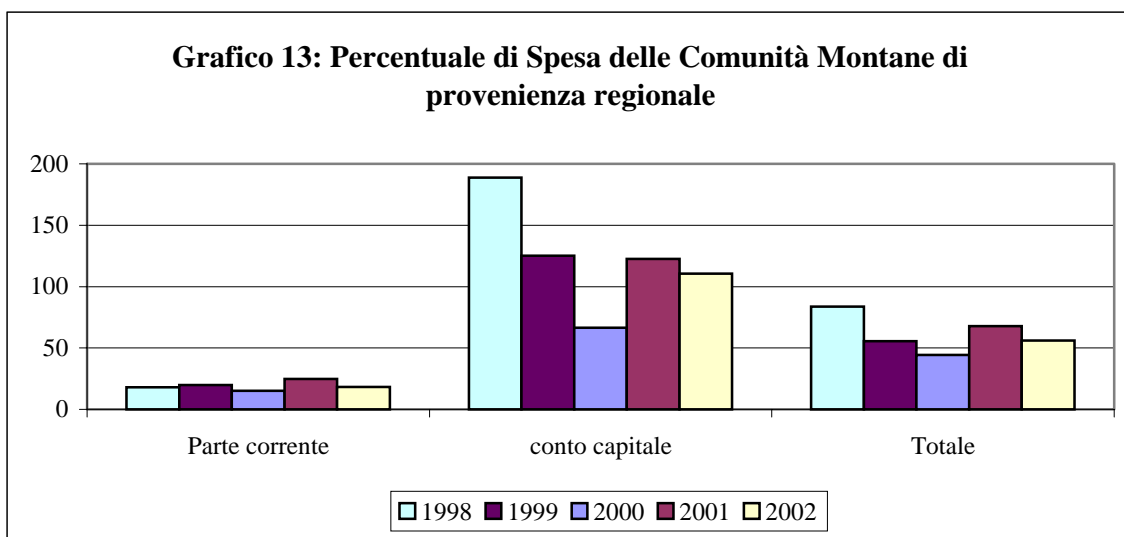

Trasferimenti di parte corrente

Nella parte corrente è la spesa per il settore *Territorio, ambiente, acquedotti ed opere igieniche* che ha il maggiore peso; sono 33 milioni nel 2002 senza alcun contributo di provenienza regionale. L'intervento regionale di parte corrente è concentrato tutto nel settore dell'*Amministrazione generale ed organi istituzionali* con oltre 6 milioni di euro.

Trasferimenti di parte capitale

Le Comunità Montane non riescono ancora ad erogare tutto quello che la Regione dà loro in conto capitale, effetto dovuto all'eccedenza riscontrata nel settore dell'*Agricoltura, industria, artigianato e commercio* e della *Formazione professionale*. Ci sono però differenze tra singole comunità con alcune in cui le erogazioni regionali ammontano al doppio delle spese effettuate dalle stesse nel corso del 2002. Quindi anche se la situazione sta migliorando anno dopo anno (l'eccedenza nel 1998 risultava pari al 188%), pare opportuno un maggior controllo delle procedure di finanziamento e dei meccanismi di erogazione in modo da non lasciare somme inutilizzate nelle casse delle Comunità Montane e per non frammentare gli interventi.

APPENDICE A: RIFERIMENTI NORMATIVI

Tavola A1: Decreti legislativi e leggi in materia di decentramento

1	<p>DECRETO LEGISLATIVO 4 giugno 1997, n. 143 Conferimento alle regioni delle funzioni amministrative in materia di agricoltura e pesca e riorganizzazione dell’Amministrazione centrale. (G.U. serie generale n. 129 del 5/6/97).</p>
2	<p>DECRETO LEGISLATIVO 19 novembre 1997, n. 422 Conferimento alle regioni ed agli enti locali di funzioni e compiti in materia di trasporto pubblico locale, a norma dell’articolo 4, comma 4, della legge 15 marzo 1997, n. 59”. (G.U. serie generale n. 287 del 10/12/97).</p>
3	<p>DECRETO LEGISLATIVO 23 dicembre 1997, n. 469 Conferimento alle regioni e agli enti locali di funzioni e compiti in materia di mercato del lavoro, a norma dell’articolo 1 della legge 15 marzo 1997, n. 59. (G.U. serie generale n. 5 del 8/1/98)</p>
4	<p>DECRETO LEGISLATIVO 5 marzo 1998, n. 60 Intervento sostitutivo del Governo per la ripartizione di funzioni amministrative tra regioni ed enti locali in materia di agricoltura e pesca, a norma dell’articolo 4, comma 5, della legge 15 marzo 1997, n. 59. (G.U. serie generale n. 72 del 27/03/98)</p>
5	<p>DECRETO LEGISLATIVO 31 marzo 1998, n. 112 Conferimento di funzioni e compiti amministrativi dello Stato alle regioni ed agli enti locali, in attuazione del capo I della legge 15 marzo 1997, n. 59. (S.O. n. 77/L alla G.U. serie generale n. 92 del 21/4/98)</p>
6	<p>Presidenza del Consiglio dei Ministri - Dipartimento per gli affari giuridici e legislativi CIRCOLARE 8 luglio 1999, n. DAGL 1.3.1/43647 Criteri per l’applicazione delle disposizioni di cui al decreto legislativo 31 marzo 1998, n. 112, e al decreto del Presidente della Repubblica 20 ottobre 1998, n. 447, in materia di sportello unico per le attività produttive. (G.U. serie generale n. 162 del 13/7/99)</p>
7	<p>DECRETO LEGISLATIVO 31 marzo 1998, n. 114 Riforma della disciplina relativa al settore del commercio, a norma dell’articolo 4, comma 4, della legge 15 marzo 1997, n. 59. (S.O. n. 80/L alla G.U. serie generale n. 95 del 24 aprile 1998)</p>
8	<p>DECRETO LEGISLATIVO 31 marzo 1998, n. 123 Disposizioni per la razionalizzazione degli interventi di sostegno pubblico alle imprese, a norma dell’articolo 4, comma 4, lettera c), della legge 15 marzo 1997 n. 59. (G.U. serie generale n. 99 del 30 aprile 1998)</p>
9	<p>DECRETO LEGISLATIVO 31 marzo 1998, n. 143 Disposizioni in materia di commercio con l’estero, a norma dell’articolo 4, comma 4, lettera c), della legge 15 marzo 1997 n. 59. (G.U. serie generale n. 109 del 13 maggio 1998)</p>
10	<p>DECRETO LEGISLATIVO 22 settembre 1998, n. 345 Intervento sostitutivo del Governo per la ripartizione di funzioni amministrative tra regioni ed enti locali in materia di trasporto pubblico locale, a norma dell’articolo 4, comma 5, della legge 15 marzo 1997 n. 59. (G.U. serie generale n. 235 dell’8 ottobre 1998)</p>

11	DECRETO LEGISLATIVO 6 ottobre 1998, n. 379 Intervento sostitutivo del Governo per la ripartizione di funzioni amministrative tra regioni ed enti locali in materia di mercato del lavoro, a norma dell’articolo 4, comma 5, della legge 15 marzo 1997 n. 59. (G.U. serie generale n. 257 del 3 novembre 1998)
12	DECRETO LEGISLATIVO 30 marzo 1999, n. 96 Intervento sostitutivo del Governo per la ripartizione di funzioni amministrative tra regioni ed enti locali a norma dell’articolo 4, comma 5 della legge 15 marzo 1997, n. 59 e successive modificazioni. (G.U. serie generale n. 90 del 19 aprile 1999)
13	DECRETO LEGISLATIVO 27 maggio 1999, n. 170 Disposizioni integrative e correttive del decreto legislativo 31 marzo 1998, n. 143, in materia di commercio con l’estero.- VEDI PUNTO 19 - (G.U. serie generale n. 138 del 15 giugno 1999)
14	DECRETO LEGISLATIVO 27 luglio 1999, n. 279 Disposizioni integrative del decreto legislativo 31 marzo 1998, n. 112, in materia di composizione e funzionamento del comitato provinciale per l’ordine e la sicurezza pubblica.- VEDI PUNTO 15 - (G.U. serie generale n. 188 del 12 agosto 1999)
15	DECRETO LEGISLATIVO 27 luglio 1999, n. 297 Riordino della disciplina e snellimento delle procedure per il sostegno della ricerca scientifica e tecnologica, per la diffusione delle tecnologie, per la mobilità dei ricercatori. (G.U. serie generale n. 201 del 27 agosto 1999)
16	DECRETO LEGISLATIVO 20 settembre 1999, n. 400 Modifiche ed integrazioni al decreto legislativo 19 novembre 1997, n. 422, recante conferimento alle regioni ed agli enti locali di funzioni e compiti in materia di trasporto pubblico locale. VEDI PUNTO 5 (G.U. serie generale n. 259 del 4 novembre 1999)
17	DECRETO LEGISLATIVO 29 ottobre 1999, n. 443 Disposizioni correttive ed integrative del decreto legislativo 31 marzo 1998 n. 112, recante conferimento di funzioni e compiti amministrativi dello Stato alle regioni ed agli enti locali.- VEDI PUNTO 15 - (G.U. serie generale n. 281 del 30 novembre 1999)
18	DECRETO LEGISLATIVO 29 ottobre 1999, n. 454 Riorganizzazione del settore della ricerca in agricoltura, a norma dell’articolo 11 della legge 15 marzo 1997 n. 59. (G.U. serie generale n. 284 del 3 dicembre 1999)
19	LEGGE 23 dicembre 1999, n. 499 Razionalizzazione degli interventi nei settori agricolo, agroalimentare, agroindustriale e forestale. (G.U. serie generale n. 305 del 30 dicembre 1999)
20	DECRETO LEGISLATIVO 18 febbraio 2000, n. 56 Disposizioni in materia di federalismo fiscale, a norma dell’articolo 10 della legge 13 maggio 1999, n. 133.- VEDI PUNTO 37 - (G.U. serie generale n. 62 del 15 marzo 2000)
21	DECRETO LEGISLATIVO 21 aprile 2000, n. 181 Disposizioni per agevolare l’incontro fra domanda ed offerta di lavoro, in attuazione dell’articolo 45, comma 1, lettera a), della legge 17 maggio 1999, n. 144.- VEDI PUNTO 38 - (G.U. serie generale n. 154 del 4 luglio 2000)

22	LEGGE 8 novembre 2000, n. 328 Legge quadro per la realizzazione del sistema integrato di interventi e servizi sociali. (S.O. n. 186/L alla G.U. serie generale n. 265 del 13 novembre 2000)
23	LEGGE 24 novembre 2000, n. 340 Disposizioni per la delegificazione di norme e per la semplificazione di procedimenti amministrativi. (G.U. serie generale n. 275 del 24 novembre 2000 e G.U. n. 296 del 20/12/00 per il testo ripubblicato con le note)
24	LEGGE 29 marzo 2001, n. 135 Riforma della legislazione nazionale del turismo. (G.U. serie generale n. 92 del 20 aprile 2001)
25	DECRETO LEGISLATIVO 6 giugno 2001, n. 378 Disposizioni legislative in materia edilizia. (Testo B). (G.U. serie generale n. 245 del 20 ottobre 2001)
26	DECRETO DEL PRESIDENTE DELLA REPUBBLICA 6 giugno 2001, n. 380 Testo unico delle disposizioni legislative e regolamentari in materia edilizia. (Testo A). (S.O. n. 239/L alla G.U. serie generale n. 245 del 20 ottobre 2001)
27	DECRETO DEL PRESIDENTE DELLA REPUBBLICA 8 giugno 2001, n. 327 Testo unico delle disposizioni legislative e regolamentari in materia di espropriazione per pubblica utilità. (G.U. serie generale n. 189 del 16 agosto 2001)
28	DECRETO LEGGE 7 settembre 2001, n. 343 Disposizioni urgenti per assicurare il coordinamento operativo delle strutture preposte alle attività di protezione civile. (G.U. serie generale n. 210 del 10 settembre 2001)
29	LEGGE COSTITUZIONALE 18 ottobre 2001, n. 3 "Modifiche al titolo V della parte seconda della Costituzione" (G.U. serie generale n. 248 del 24 ottobre 2001)
30	LEGGE 5 giugno 2003 n.131 Disposizioni per l'adeguamento dell'ordinamento della Repubblica alla legge costituzionale 18 ottobre 2001, n.3

Tavola A2: Normativa regionale in attuazione della legislazione nazionale in materia di decentramento

1.	<p>LEGGE REGIONALE 27 giugno 1997, n. 45 Norme in materia di risorse energetiche. (B.U.R.T. parte prima n. 27 del 7 luglio 1997) N.B. Modificata da: <u>L.R. 25 febbraio 2000, n. 14</u> "Modifiche ed integrazioni alla L.R. 27 giugno 1997, n. 45 "Norme in materia di risorse energetiche"".</p>
2.	<p>LEGGE REGIONALE 6 febbraio 1998, n. 9 Attribuzione delle funzioni amministrative in materia di agricoltura, foreste, caccia, pesca, sviluppo rurale, agriturismo, alimentazione conferite alla Regione dal Decreto Legislativo 4.6.1997 n. 143. (B.U.R.T. parte prima n. 6 del 16 febbraio 1998) N.B. Modificata da: <u>L.R. 19 novembre 1999, n. 60</u> "Agenzia Regionale Toscana per le Erogazioni in Agricoltura (ARTEA); <u>L.R. 16 gennaio 2001, n. 1</u> "Modifiche alla legge regionale 6 febbraio 1998, n. 9 concernente l'attuazione del Decreto legislativo 4 giugno 1997, n. 142 e alle leggi regionali 3 novembre 1998, n. 77, 26 novembre 1998, n. 85, 1° dicembre 1998, n. 87, 1° dicembre 1998, n. 88 e 11 dicembre 1998, n. 91 concernenti l'attuazione del Decreto legislativo 31 marzo 1998, n. 112 in materia di conferimento di funzioni e compiti amministrativi dello Stato alle Regioni ed agli Enti Locali".</p>
3.	<p>LEGGE REGIONALE 9 febbraio 1998, n. 11 Norme per lo snellimento e la semplificazione dell’attività amministrativa in materia di agricoltura, foreste, caccia e pesca. (B.U.R.T. parte prima n. 7 del 19 febbraio 1998) N.B. Modificata da: <u>L.R. 8 marzo 2000, n. 23</u> "istituzione dell'anagrafe regionale delle aziende agricole, norme per la semplificazione dei procedimenti amministrativi ed altre norme in materia di agricoltura". <u>L.R. 10 dicembre 2001, n. 59</u> "Modifiche alla legge regionale 9 febbraio 1998, n. 11 (Norme per lo snellimento e la semplificazione dell'attività amministrativa in materia di agricoltura, foreste, caccia e pesca) e modifiche alla legge regionale 19 novembre 1999 n. 60 (Agenzia Regionale Toscana per le Erogazioni in Agricoltura - A.R.T.E.A. e norme per il funzionamento dei Centri autorizzati di assistenza agricola - CAA)"</p>
4.	<p>LEGGE REGIONALE 31 luglio 1998, n. 42 Norme per il trasporto pubblico locale. (B.U.R.T. parte prima n. 28 del 7 agosto 1998) N.B. Modificata da: <u>L.R. 31 dicembre 1999, n. 72</u> "Modifiche e integrazioni alla L.R. n. 42 del 31/7/1998 "Norme per il trasporto pubblico locale"".</p>
5.	<p>LEGGE REGIONALE 6 agosto 1998, n. 52 Norme in materia di politiche del lavoro e di servizi per l’impiego. (B.U.R.T. parte prima n. 30 del 7 agosto 1998) N.B. Modificata da: <u>L.R. 3 febbraio 2000, n. 12</u> "L.R. n. 52/98 Norme in materia di politiche del lavoro e di servizi</p>

	<p>per l'impiego. Modifiche ed integrazioni" <u>L.R. 4 luglio 2001, n. 29</u> "Modifiche alla legge regionale 6 agosto 1998, n. 52 (Norme in materia di politiche del lavoro e di servizi per l'impiego). Soppressione dell'Ente Toscana Lavoro." <u>L.R. 14 novembre 2001, n. 56</u> "Modifiche alla legge regionale 6 agosto 1998, n. 52 (Norme in materia di politiche del lavoro e di servizi per l'impiego) <u>L.R. 21 dicembre 2001, n. 62</u> "Modifiche alla legge regionale 6 agosto 1998, n. 52 (Norme in materia di politiche del lavoro e di servizi per l'impiego)</p>
6.	<p>LEGGE REGIONALE 28 ottobre 1998, n. 75 Abrogazione della L.R. 25 agosto 1978, n. 59 “Studio del farmaco sull’uomo” e successive modifiche ed integrazioni. (B.U.R.T. parte prima n. 36 del 5 novembre 1998)</p>
7.	<p>LEGGE REGIONALE 3 novembre 1998, n. 77 Riordino delle competenze in materia di edilizia residenziale pubblica. (B.U.R.T. parte prima n. 37 del 12 novembre 1998) N.B. Modificata da: <u>L.R. 23 dicembre 1998, n. 98</u> "L.R. 3 novembre 1998, n. 77 - Riordino delle competenze in materia di edilizia residenziale pubblica - integrazione alle norme transitorie"; <u>L.R. 22 dicembre 1999, n. 67</u> "Modifica dell'art. 5 della L.R. 3/11/1998, n. 77 "Riordino delle competenze in materia di edilizia residenziale pubblica"; <u>L.R. 16 gennaio 2001, n. 1</u> "Modifiche alla Legge regionale 6 febbraio 1998, n. 9 concernente l'attuazione del Decreto legislativo 4 giugno 1997, n. 142 e alle leggi regionali 3 novembre 1998, n. 77, 26 novembre 1998, n. 85, 1° dicembre 1998, n. 87, 1° dicembre 1998, n. 88 e 11 dicembre 1998, n. 91 concernenti l'attuazione del Decreto legislativo 31 marzo 1998, n. 112 in materia di conferimento di funzioni e compiti amministrativi dello Stato alle Regioni ed agli Enti Locali".</p>
8.	<p>LEGGE REGIONALE 3 novembre 1998, n. 78 Testo Unico in materia di cave, torbiere, miniere, recupero di aree escavate e riutilizzo di residui recuperabili. (B.U.R.T. parte prima n. 37 del 12 novembre 1998)</p>
9.	<p>LEGGE REGIONALE 3 novembre 1998, n. 79 Norme per l’applicazione della valutazione di impatto ambientale. (B.U.R.T. parte prima n. 37 del 12 novembre 1998) N.B. Modificata da: <u>L.R. 31 ottobre 2001, n. 53</u> "Disciplina dei commissari nominati dalla Regione".</p>
10.	<p>LEGGE REGIONALE 26 novembre 1998, n. 85 Attribuzione agli enti locali e disciplina generale delle funzioni e dei compiti amministrativi in materia di tutela della salute, servizi sociali, istruzione scolastica, formazione professionale, beni e attività culturali e spettacolo, conferiti alla Regione dal decreto legislativo 31 marzo 1998, n. 112. (B.U.R.T. parte prima n. 40 del 4 dicembre 1998) N.B. Modificata da: <u>L.R. 16 gennaio 2001, n. 1</u> "Modifiche alla legge regionale 6 febbraio 1998, n. 9 concernente l'attuazione del Decreto legislativo 4 giugno 1997, n. 142 e alle Leggi regionali 3 novembre</p>

	<p>1998, n. 77, 26 novembre 1998, n. 85, 1° dicembre 1998, n. 87, 1° dicembre 1998, n. 88 e 11 dicembre 1998, n. 91 concernenti l'attuazione del Decreto legislativo 31 marzo 1998, n. 112 in materia di conferimento di funzioni e compiti amministrativi dello Stato alle Regioni ed agli Enti Locali";</p> <p><u>L.R. 16 agosto 2001, n. 40</u> "Disposizioni in materia di riordino territoriale e di incentivazione delle forme associative di comuni".</p> <p><u>L.R. 31 ottobre 2001, n. 53</u> "Disciplina dei commissari nominati dalla Regione".</p> <p>N.B. Vedi in particolare L.R. 31 agosto 1994, n. 70 "Nuova disciplina in materia di formazione professionale" e testo coordinato di cui sotto.</p> <p>TESTO COORDINATO</p> <p>Legge regionale 31 agosto 1994, n. 70 "Nuova disciplina in materia di formazione professionale". Testo coordinato con: L.R. 31 luglio 1996, n. 61; L.R. 29 ottobre 1997, n. 78; L.R. 26 ottobre 1998, n. 74; L.R. 26 novembre 1998, n. 85.</p> <p>(B.U.R.T. parte prima n. 23 del 26 luglio 2000)</p>
11.	<p>LEGGE REGIONALE 1 dicembre 1998, n. 87</p> <p>Attribuzione agli enti locali e disciplina generale delle funzioni e dei compiti amministrativi in materia di artigianato, industria, fiere e mercati, commercio, turismo, sport, internazionalizzazione delle imprese e camere di commercio, industria, artigianato e agricoltura, conferiti alla Regione dal decreto legislativo 31 marzo 1998, n. 112.</p> <p>(B.U.R.T. parte prima n. 42 del 10 dicembre 1998)</p> <p>N.B. Modificata da:</p> <p><u>L.R. 16 gennaio 2001, n. 1</u> "Modifiche alla legge regionale 6 febbraio 1998, n. 9 concernente l'attuazione del Decreto legislativo 4 giugno 1997, n. 142 e alle Leggi regionali 3 novembre 1998, n. 77, 26 novembre 1998, n. 85, 1° dicembre 1998, n. 87, 1° dicembre 1998, n. 88 e 11 dicembre 1998, n. 91 concernenti l'attuazione del Decreto legislativo 31 marzo 1998, n. 112 in materia di conferimento di funzioni e compiti amministrativi dello Stato alle Regioni ed agli Enti Locali";</p> <p><u>L.R. 16 agosto 2001, n. 40</u> "Disposizioni in materia di riordino territoriale e di incentivazione delle forme associative di comuni".</p> <p><u>L.R. 31 ottobre 2001, n. 53</u> "Disciplina dei commissari nominati dalla Regione".</p>
12.	<p>LEGGE REGIONALE 1 dicembre 1998, n. 88</p> <p>Attribuzione agli enti locali e disciplina generale delle funzioni e dei compiti amministrativi in materia di urbanistica e pianificazione territoriale, protezione della natura e dell’ambiente, tutela dell’ambiente dagli inquinamenti e gestione dei rifiuti, risorse idriche e difesa del suolo, energia e risorse geotermiche, opere pubbliche, viabilità e trasporti conferite alla Regione dal decreto legislativo 31 marzo 1998, n. 112.</p> <p>(B.U.R.T. parte prima n. 42 del 10 dicembre 1998)</p> <p>N.B. Modificata da:</p> <p><u>L.R. 20 marzo 2000, n. 30</u> "Nuove norme in materia di attività a rischio di incidenti rilevanti";</p> <p><u>L.R. 22 marzo 2000, n. 40</u> "Modifiche ed integrazioni alla L.R. 1.12.98 n. 88, concernente "Attribuzioni agli Enti Locali e disciplina generale delle funzioni amministrative e dei compiti in materia di urbanistica e pianificazione territoriale, protezione della natura e dell'ambiente, tutela dell'ambiente dagli inquinamenti e gestione dei rifiuti, risorse idriche e difesa del suolo, energia e risorse geotermiche, opere pubbliche, viabilità e trasporti conferite alla Regione dal decreto legislativo 31 marzo 1998, n. 112";</p> <p><u>L.R. 16 gennaio 2001, n. 1</u> "Modifiche alla Legge regionale 6 febbraio 1998, n. 9 concernente l'attuazione del Decreto legislativo 4 giugno 1997, n. 142 e alle Leggi regionali 3 novembre</p>

	<p>1998, n. 77, 26 novembre 1998, n. 85, 1° dicembre 1998, n. 87, 1° dicembre 1998, n. 88 e 11 dicembre 1998, n. 91 concernenti l'attuazione del Decreto legislativo 31 marzo 1998, n. 112 in materia di conferimento di funzioni e compiti amministrativi dello Stato alle Regioni ed agli Enti Locali";</p> <p><u>L.R. 16 agosto 2001, n. 40</u> "Disposizioni in materia di riordino territoriale e di incentivazione delle forme associative di comuni".</p> <p><u>L.R. 31 ottobre 2001, n. 53</u> "Disciplina dei commissari nominati dalla Regione";</p> <p><u>L.R. 21 dicembre 2001, n. 64</u> "Norme sullo scarico di acque reflue e ulteriori modifiche alla legge regionale 1 dicembre 1998, n. 88".</p> <p>TESTO COORDINATO</p> <p>LEGGE REGIONALE 21 dicembre 2001, n. 64 - Norme sullo scarico di acque reflue e ulteriori modifiche alla legge regionale 1 dicembre 1998, n. 88. Testo coordinato con la legge regionale 2 aprile 2002, n. 12, (Modifiche alla legge regionale 13 agosto 1998, n. 63 (Norme in materia di zone a rischio di episodi acuti di inquinamento atmosferico e modifiche alla legge regionale 5 maggio 1994, n. 33) e alla legge regionale 21 dicembre 2001, n. 64 (Norme sullo scarico di acque reflue e ulteriori modifiche alla legge regionale 1 dicembre 1998, n. 88). (B.U.R.T. parte prima n. 8 del 12 aprile 2002, Supplemento n. 67)</p>
13.	<p>LEGGE REGIONALE 1 dicembre 1998, n. 89</p> <p>Norme in materia di inquinamento acustico.</p> <p>(B.U.R.T. parte prima n. 42 del 10 dicembre 1998)</p>
14.	<p>LEGGE REGIONALE 11 dicembre 1998, n. 91</p> <p>Norme per la difesa del suolo.</p> <p>(B.U.R.T. parte prima n. 43 del 21 dicembre 1998)</p> <p>N.B. Modificata da:</p> <p><u>L.R. 19 gennaio 1999, n. 1</u> "Modifiche ed integrazioni agli articoli 12 e 14 della Legge regionale 11 dicembre 1998, n. 91 recante "Norme per la difesa del suolo"";</p> <p><u>L.R. 15 aprile 1999, n. 26</u> "Modifica alla L.R. 11 dicembre 1998, n. 91 "Norme per la difesa del suolo";</p> <p><u>L.R. 16 gennaio 2001, n. 1</u> "Modifiche alla legge regionale 6 febbraio 1998, n. 9 concernente l'attuazione del Decreto legislativo 4 giugno 1997, n. 142 e alle Leggi regionali 3 novembre 1998, n. 77, 26 novembre 1998, n. 85, 1° dicembre 1998, n. 87, 1° dicembre 1998, n. 88 e 11 dicembre 1998, n. 91 concernenti l'attuazione del Decreto legislativo 31 marzo 1998, n. 112 in materia di conferimento di funzioni e compiti amministrativi dello Stato alle Regioni ed agli Enti locali".</p>
15.	<p>LEGGE REGIONALE 23 dicembre 1998, n. 98</p> <p>L.R. 3 novembre 1998, n. 77 - Riordino delle competenze in materia di edilizia residenziale pubblica - Integrazione alle norme transitorie.</p> <p>(B.U.R.T. parte prima n. 45 del 31 dicembre 1998)</p>
16.	<p>LEGGE REGIONALE 19 gennaio 1999, n. 1</p> <p>Modifiche ed integrazioni agli articoli 12 e 14 della Legge regionale 11 dicembre 1998, n. 91 recante "Norme per la difesa del suolo."</p> <p>(B.U.R.T. parte prima n. 2 del 29 gennaio 1999)</p>
17.	<p>legge regionale 3 marzo 1999, n. 9</p> <p>Norme in materia di commercio su aree pubbliche.</p>

	<p>(B.U.R.T. parte prima n. 7 del 12 marzo 1999) N.B. Modificata da: L.R. 24 aprile 2001, n. 21 "Legge regionale 3 marzo 1999, n. 9 "Norme in materia di commercio su aree pubbliche". Modifiche".</p>
18.	<p>LEGGE REGIONALE 14 aprile 1999, n. 20 Recepimento del decreto legislativo 31 marzo 1998, n. 80 “Nuove disposizioni in materia di organizzazione e di rapporti di lavoro nelle amministrazioni pubbliche, di giurisdizione nelle controversie di lavoro e di giurisdizione amministrativa, emanate in attuazione dell’articolo 11, comma 4, della legge 15 marzo 1997 n. 59”. Modifiche alla legge regionale 7 novembre 1994, n. 81; alla legge regionale 7 novembre 1994, n. 83 ed alla legge regionale 21 agosto 1989, n. 51. Ulteriori disposizioni in materia di personale regionale. (B.U.R.T. parte prima n. 12 del 23 aprile 1999) N.B. v. L.R. 17 marzo 2000, n. 26 “Riordino della legislazione regionale in materia di organizzazione del personale” e, in particolare, l’articolo 70 relativo alle abrogazioni (B.U. n. 12 parte prima del 27 marzo 2000)</p>
19.	<p>LEGGE REGIONALE 15 aprile 1999, n. 26 Modifica alla L.R. 11 dicembre 1998, n. 91 "Norme per la difesa del suolo" (B.U.R.T. parte prima n. 12 del 23 aprile 1999)</p>
20.	<p>LEGGE REGIONALE 17 maggio 1999, n. 28 Norme per la disciplina del commercio in sede fissa in attuazione del decreto legislativo 31 marzo 1998, n. 114. (B.U.R.T. parte prima n. 15 del 19 maggio 1999) Regolamento regionale 26 luglio 1999, n. 4 Regolamento di attuazione della legge regionale 17 maggio, n. 28 “ Norme per la disciplina del commercio in sede fissa in attuazione del decreto legislativo 31 marzo 1998, n. 114”. (B.U.R.T. parte prima n. 24 del 2/8/99) Deliberazione 25 maggio 1999, n. 137 Direttive per la programmazione urbanistica commerciale di cui alla legge regionale 17 maggio 1999, n. 28 “Norme per la disciplina del commercio in sede fissa in attuazione del decreto legislativo 31 marzo 1998, n. 114”. Conferma. (B.U.R.T. parte prima n. 24 del 2/8/99) Deliberazione 26 luglio 1999, n. 233 Modifiche alla deliberazione n. 137 del 25 maggio 1999 relativa a “Direttive per la programmazione urbanistica commerciale di cui alla legge regionale 17 maggio 1999, n. 28 (Norme per la disciplina del commercio in sede fissa in attuazione del decreto legislativo 31 marzo 1998, n. 114). Conferma”. (B.U.R.T. parte prima n. 24 del 2/8/99) Regolamento regionale 3 maggio 2000, n. 5 (Presidente della Giunta Regionale) Modifiche ed integrazioni al Regolamento regionale 26 luglio 1999, n. 4 di attuazione della L.R. 17 maggio 1999, n. 28 in materia di commercio in sede fissa. (B.U.R.T. parte prima n. 19 del 12.05.2000) Testo Coordinato Regolamenti Regionali (Presidente della Giunta Regionale) Regolamento regionale 26 luglio 1999, n. 4 “Regolamento di attuazione della Legge regionale 17 maggio, n. 28 “Norme per la disciplina del commercio in sede fissa in attuazione del Decreto Legislativo 31 marzo 1998, n. 114”. Testo coordinato con il regolamento regionale 3 maggio 2000, n. 5 “Modifiche ed integrazioni al Regolamento regionale 26 luglio 1999, n. 4 di</p>

	attuazione della L.R. 17 maggio 1999, n. 28 in materia di commercio in sede fissa." (B.U.R.T. parte prima n. 19 del 12/05/00)
21.	LEGGE REGIONALE 11 agosto 1999, n. 51 Disposizioni in materia di linee elettriche ed impianti elettrici. (B.U.R.T. parte prima n. 26 del 20 agosto 1999)
22.	LEGGE REGIONALE 19 novembre 1999, n. 60 Agenzia Regionale Toscana per le Erogazioni in Agricoltura (ARTEA). (B.U.R.T. parte prima n. 32 del 29 novembre 1999) N.B. Modificata da: <u>L.R. 10 dicembre 2001, n. 59</u> "Modifiche alla legge regionale 9 febbraio 1998, n. 11 (Norme per lo snellimento e la semplificazione dell'attività amministrativa in materia di agricoltura, foreste, caccia e pesca) e modifiche alla legge regionale 19 novembre 1999 n. 60 (Agenzia Regionale Toscana per le Erogazioni in Agricoltura - A.R.T.E.A. - e norme per il funzionamento dei Centri autorizzati di assistenza agricola - CAA)".
23.	LEGGE REGIONALE 22 dicembre 1999, n. 67 Modifica dell’art. 5 della L.R. 3.11.1998 n. 77 “Riordino delle competenze in materia di edilizia residenziale pubblica”. (B.U.R.T. parte prima n. 36 del 31 dicembre 1999)
24.	LEGGE REGIONALE 31 dicembre 1999, n. 72 Modifiche e integrazioni alla L.R. n. 42 del 31/7/1998 “Norme per il trasporto pubblico locale”. (B.U.R.T. parte prima n. 1 del 10 gennaio 2000)
25.	LEGGE REGIONALE 3 febbraio 2000, n. 12 L.R. N. 52/98 “Norme in materia di politiche del lavoro e di servizi per l’impiego”. Modifiche ed integrazioni. (B.U.R.T. parte prima n. 6 del 12 febbraio 2000)
26.	LEGGE REGIONALE 25 febbraio 2000, n. 14 Modifiche ed integrazioni alla L.R. 27 giugno 1997, n. 45 “Norme in materia di risorse energetiche” (B.U.R.T. parte prima n. 8 del 6 marzo 2000)
27.	LEGGE REGIONALE 8 marzo 2000, n. 23 Istituzione dell’anagrafe regionale delle aziende agricole, norme per la semplificazione dei procedimenti amministrativi ed altre norme in materia di agricoltura. (B.U.R.T. parte prima n. 10 del 17 marzo 2000)
28.	LEGGE REGIONALE 17 marzo 2000, n. 26 Riordino della legislazione regionale in materia di organizzazione del personale. (B.U.R.T. parte prima n. 12 del 27 marzo 2000) N.B. Modificata da: <u>L.R. 11 luglio 2000, n. 61</u> "Personale delle strutture speciali di supporto agli organi di direzione politica e personale dei gruppi consiliari: modificazioni alla L.R. 17 marzo 2000, n. 26"; <u>L.R. 11 luglio 2000, n. 62</u> "Modifica dell'art. 5 (Disposizioni di Bilancio) della L.R. 11 luglio

	<p>2000, n. 61"; <u>L.R. 18 aprile 2001, n. 16</u> "Modifiche alla legge regionale 17 marzo 2000, n. 26 (Riordino della legislazione regionale in materia organizzazione e personale)". <u>L.R. 10 maggio 2002, n. 15</u> "Modifiche alla legge regionale 21 agosto 1989, n. 51 (Testo unico leggi sul personale), alla legge regionale 29 luglio 1996, n. 59 (Ordinamento dell'I.R.P.E.T.) e alla legge regionale 17 marzo 2000, n. 26 (Riordino della legislazione regionale in materia di organizzazione del personale)".</p>
29.	<p>LEGGE REGIONALE 20 marzo 2000, n. 30 Nuove norme in materia di attività a rischio di incidenti rilevanti. (B.U.R.T. parte prima n. 13 del 30 marzo 2000)</p>
30.	<p>LEGGE REGIONALE 20 marzo 2000, n. 35 Disciplina degli interventi regionali in materia di attività produttive. (B.U.R.T. parte prima n. 13 del 30 marzo 2000)</p>
31.	<p>LEGGE REGIONALE 21 marzo 2000, n. 39 Legge forestale della Toscana. (B.U.R.T. parte prima n. 14 del 31 marzo 2000) N.B. Modificata da: <u>L.R. 31 gennaio 2001, n. 6</u> "Modifiche alla legge regionale 21 marzo 2000 n. 39 "Legge forestale della Toscana" Decreto del Presidente della Giunta Regionale 24 aprile 2001, n. 22/R Albo regionale delle imprese agricolo-forestali. Regolamento di attuazione dell'art. 13, comma 4, della L.R. 21 marzo 2000, n. 39 "Legge forestale della Toscana" (B.U.R.T. parte prima n. 15 del 4 maggio 2001) Decreto del Presidente della Giunta Regionale 5 settembre 2001, n. 44/R Regolamento di attuazione della L.R. 21 marzo 2000 n. 39 "Legge forestale della Toscana". (B.U.R.T. parte prima n. 30 del 14 settembre 2001)</p>
32.	<p>LEGGE REGIONALE 22 marzo 2000, n. 40 Modifiche ed integrazioni alla L.R. 1.12.98 n. 88, concernente “Attribuzioni agli Enti Locali e disciplina generale delle funzioni amministrative e dei compiti in materia di urbanistica e pianificazione territoriale, protezione della natura e dell’ambiente, tutela dell’ambiente dagli inquinamenti e gestione dei rifiuti, risorse idriche e difesa del suolo, energia e risorse geotermiche, opere pubbliche, viabilità e trasporti conferite alla Regione dal decreto legislativo 31 marzo 1998, n. 112”. (B.U.R.T. parte prima n. 14 del 31 marzo 2000)</p>
33.	<p>LEGGE REGIONALE 23 marzo 2000, n. 42 Testo unico delle Leggi Regionali in materia di turismo. (B.U.R.T. parte prima n. 15 del 3 aprile 2000) Decreto del Presidente della Giunta Regionale 23 aprile 2001, n. 18/R Regolamento di attuazione del Testo unico delle leggi regionali in materia di turismo (L.R. 23 marzo 2000, n. 42). (B.U.R.T. parte prima n. 14 del 3 maggio 2001)</p>
34.	<p>LEGGE REGIONALE 28 marzo 2000, n. 45 Norme in materia di promozione delle attività nel settore dello spettacolo in Toscana.</p>

	(B.U.R.T. parte prima n. 16 del 7 aprile 2000)
35.	<p>LEGGE REGIONALE 11 luglio 2000, n. 61 Personale delle strutture speciali di supporto agli organi di direzione politica dei gruppi consiliari: modificazioni alla L.R. 17 marzo 2000, n. 26. (B.U.R.T. parte prima n. 22 del 17 luglio 2000)</p>
36.	<p>LEGGE REGIONALE 11 luglio 2000, n. 62 Modifica dell'art. 5 (Disposizioni di Bilancio) della L.R. 11 luglio 2000, n. 61. (B.U.R.T. parte prima n. 22 del 17 luglio 2000)</p>
37.	<p>LEGGE REGIONALE 31 agosto 2000, n. 72 “Riordino delle funzioni e delle attività in materia di promozione della cultura e della pratica delle attività motorie”. (B.U.R.T. parte prima n. 29 dell’11 settembre 2000)</p>
38.	<p>LEGGE REGIONALE 16 gennaio 2001, n. 1 Modifiche alla Legge regionale 6 febbraio 1998, n. 9 concernente l’attuazione del Decreto legislativo 4 giugno 1997, n. 142 e alle Leggi regionali 3 novembre 1998, n. 77, 26 novembre 1998, n. 85, 1 dicembre 1998, n. 87, 1 dicembre 1998, n. 88 e 11 dicembre 1998, n. 91 concernenti l’attuazione del Decreto legislativo 31 marzo 1998, n. 112 in materia di conferimento di funzioni e compiti amministrativi dello Stato alle Regioni ed agli Enti Locali. (B.U.R.T. parte prima n. 3 del 24 gennaio 2001)</p>
39.	<p>LEGGE REGIONALE 31 gennaio 2001, n. 6 Modifiche della legge regionale 21 marzo 2000 n. 39 “Legge forestale della Toscana”. (B.U.R.T. parte prima n. 4 del 2 febbraio 2001) TESTO COORDINATO Legge regionale 21 marzo 2000, n. 39. Legge forestale della Toscana. Testo aggiornato con la legge regionale 31 gennaio 2001, n. 6 "Modifiche alla legge regionale 21 marzo 2000 n. 39 Legge forestale della Toscana" (B.U.R.T. parte prima n. 18 del 28 maggio 2001)</p>
40.	<p>LEGGE REGIONALE 18 aprile 2001, n. 16 Modifiche alla legge regionale 17 marzo 2000, n. 26 (Riordino della legislazione regionale in materia organizzazione e personale) (B.U.R.T. parte prima n. 13 del 27 aprile 2001) TESTO COORDINATO LEGGE REGIONALE 17 marzo 2000, n. 26. Riordino della legislazione regionale in materia organizzazione e personale. Testo aggiornato con le LL.RR. n. 61/2000, 62/2000 e 16/2001. (B.U.R.T. parte prima n. 28 del 14 settembre 2001)</p>
41.	<p>LEGGE REGIONALE 24 aprile 2001, n. 21 Legge regionale 3 marzo 1999, n. 9 "Norme in materia di commercio su aree pubbliche". Modifiche. (B.U.R.T. parte prima n. 15 del 4 maggio 2001)</p>

42.	<p>LEGGE REGIONALE 4 luglio 2001, n. 29 Modifiche alla legge regionale 6 agosto 1998, n. 52 (Norme in materia di politiche del lavoro e di servizi per l’impiego). Soppressione dell’Ente Toscana Lavoro. (B.U.R.T. parte prima n. 22 del 13 luglio 2001)</p>
43.	<p>LEGGE REGIONALE 16 agosto 2001, n. 40 Disposizioni in materia di riordino territoriale e di incentivazione delle forme associative di comuni. (B.U.R.T. parte prima n. 27 del 27 agosto 2001)</p>
44.	<p>LEGGE REGIONALE 31 ottobre 2001, n. 53 Disciplina dei commissari nominati dalla Regione. (B.U.R.T. parte prima n. 37 del 7 novembre 2001)</p>
45.	<p>LEGGE REGIONALE 14 novembre 2001, n. 56 Modifiche alla legge regionale 6 agosto 1998, n. 52 (Norme in materia di politiche del lavoro e di servizi per l’impiego) (B.U.R.T. parte prima n. 38 del 21 novembre 2001)</p>
46.	<p>LEGGE REGIONALE 10 dicembre 2001, n. 59 Modifiche alla legge regionale 9 febbraio 1998, n. 11 (Norme per lo snellimento e la semplificazione dell’attività amministrativa in materia di agricoltura, foreste, caccia e pesca) e modifiche alla legge regionale 19 novembre 1999 n. 60 (Agenzia Regionale Toscana per le Erogazioni in Agricoltura - A.R.T.E.A. - e norme per il funzionamento dei Centri autorizzati di assistenza agricola-CAA). (B.U.R.T. parte prima n. 3 del 19 dicembre 2001)</p>
47.	<p>LEGGE REGIONALE 21 dicembre 2001, n. 62 Modifiche alla legge regionale 6 agosto 1998, n. 52 (Norme in materia di politiche del lavoro e di servizi per l’impiego) (B.U.R.T. parte prima n. 43 del 31 dicembre 2001)</p>
48.	<p>Legge regionale 21 dicembre 2001, n. 64 Norme sullo scarico di acque reflue e ulteriori modifiche alla legge regionale 1° dicembre 1998, n. 88. (B.U.R.T. parte prima n. 43 del 31 dicembre 2001) N.B. Modificata da: L.R. 2 aprile 2002, n. 12 "Modifiche alla legge regionale 13 agosto 1998, n. 63 (Norme in materia di zone a rischio di episodi acuti di inquinamento atmosferico e modifiche alla legge regionale 5 maggio 1994, n. 33) e alla legge regionale 21 dicembre 2001, n. 64 (Norme sullo scarico di acque reflue e ulteriori modifiche alla legge regionale 1 dicembre 1998, n. 88). TESTO COORDINATO LEGGE REGIONALE 21 dicembre 2001, n. 64 - Norme sullo scarico di acque reflue e ulteriori modifiche alla legge regionale 1 dicembre 1998, n. 88. Testo coordinato con la legge regionale 2 aprile 2002, n. 12, (Modifiche alla legge regionale 13 agosto 1998, n. 63 (Norme in materia di zone a rischio di episodi acuti di inquinamento atmosferico e modifiche alla legge regionale 5 maggio 1994, n. 33) e alla legge regionale 21 dicembre 2001, n. 64 (Norme sullo scarico di acque reflue e ulteriori modifiche alla legge regionale 1 dicembre 1998, n. 88). (B.U.R.T. n. 8 del 12 aprile 2002, Supplemento n. 67)</p>

49.	LEGGE REGIONALE 21 dicembre 2001, n. 65 Legge finanziaria per l'anno 2002. (B.U.R.T. parte prima n. 44 del 31 dicembre 2001)
50.	LEGGE REGIONALE 2 aprile 2002, n. 12 Modifiche alla legge regionale 13 agosto 1998, n. 63 (Norme in materia di zone a rischio di episodi acuti di inquinamento atmosferico e modifiche alla legge regionale 5 maggio 1994, n. 33) e alla legge regionale 21 dicembre 2001, n. 64 (Norme sullo scarico di acque reflue e ulteriori modifiche alla legge regionale 1 dicembre 1998, n. 88). (B.U.R.T. n. 8 del 12 aprile 2002 – Supplemento n. 67) TESTO COORDINATO LEGGE REGIONALE 21 dicembre 2001 n. 64 - Norme sullo scarico di acque reflue e ulteriori modifiche alla legge regionale 1 dicembre 1998, n. 88. Testo coordinato con la legge regionale 2 aprile 2002, n. 12, (Modifiche alla legge regionale 13 agosto 1998, n. 63 (Norme in materia di zone a rischio di episodi acuti di inquinamento atmosferico e modifiche alla legge regionale 5 maggio 1994, n. 33) e alla legge regionale 21 dicembre 2001, n. 64 (Norme sullo scarico di acque reflue e ulteriori modifiche alla legge regionale 1 dicembre 1998, n. 88). (B.U.R.T. n. 8 del 12 aprile 2002, Supplemento n. 67)
51.	LEGGE REGIONALE 10 maggio 2002, n. 15 Modifiche alla legge regionale 21 agosto 1989, n. 51 (Testo unico leggi sul personale), alla legge regionale 29 luglio 1996, n. 59 (Ordinamento dell'I.R.P.E.T.) e alla legge regionale 17 marzo 2000, n. 26 (Riordino della legislazione regionale in materia di organizzazione del personale) (B.U.R.T. parte prima n. 12 del 6 giugno 2002)

APPENDICE B : TAVOLE STATISTICHE

Pagamenti della Regione Toscana per tipologia di Ente, in euro correnti.

Tab. A1.a: ai Comuni. Anni 2000 - 2002

Tab. A1.b: alle Comunità Montane. Anni 2000 - 2002

Tab. A1.c: alle Province. Anni 2000 - 2002

Pagamenti della Regione Toscana per tipologia di Ente, in euro 2000.

Tab. A2.a: ai Comuni. Anni 2000 - 2002

Tab. A2.b: alle Comunità Montane. Anni 2000 - 2002

Tab. A2.c: alle Province. Anni 2000 - 2002

Pagamenti della Regione Toscana per dimensione demografica dei Comuni, in euro correnti.

Tab. A3.a: Comuni fino a 2000 abitanti. Anni 2000 - 2002

Tab. A3.b: Comuni con 2000 - 5000 abitanti. Anni 2000 - 2002

Tab. A3.c: Comuni con 5000 – 10000 abitanti. Anni 2000 - 2002

Tab. A3.d: Comuni con 10000 – 20000 abitanti. Anni 2000 - 2002

Tab. A3.e: Comuni con 20000 – 50000 abitanti. Anni 2000 - 2002

Tab. A3.f: Comuni con 50000 – 100000 abitanti. Anni 2000 - 2002

Tab. A3.g: Comuni oltre 100000 abitanti. Anni 2000 - 2002

Pagamenti della Regione Toscana per dimensione demografica dei Comuni, in euro 2000.

Tab. A4.a: Comuni fino a 2000 abitanti. Anni 2000 - 2002

Tab. A4.b: Comuni con 2000 - 5000 abitanti. Anni 2000 - 2002

Tab. A4.c: Comuni con 5000 – 10000 abitanti. Anni 2000 - 2002

Tab. A4.d: Comuni con 10000 – 20000 abitanti. Anni 2000 - 2002

Tab. A4.e: Comuni con 20000 – 50000 abitanti. Anni 2000 - 2002

Tab. A4.f: Comuni con 50000 – 100000 abitanti. Anni 2000 - 2002

Tab. A4.g: Comuni oltre 100000 abitanti. Anni 2000 - 2002

Corrispondenze tra politiche della Regione e degli Enti.

Tav. A5.a: Comuni.

Tav. A5.b: Comunità Montane.

Tav. A5.c: Province.

Pagamenti, in euro correnti, classificati per politica e per tipologia di Ente.

Tab. A6.a: pagamenti correnti ai Comuni. Anni 2000 - 2002

Tab. A6.b: pagamenti in conto capitale ai Comuni. Anni 2000 - 2002

Tab. A6.c: pagamenti totali ai Comuni. Anni 2000 - 2002

Tab. A6.d: pagamenti correnti alle Comunità Montane. Anni 2000 - 2002

Tab. A6.e: pagamenti in conto capitale alle Comunità Montane. Anni 2000 - 2002

Tab. A6.f: pagamenti totali alle Comunità Montane. Anni 2000 - 2002

Tab. A6.g: pagamenti correnti alle Province. Anni 2000 - 2002

Tab. A6.h: pagamenti in conto capitale alle Province. Anni 2000 - 2002

Tab. A6.i: pagamenti totali alle Province. Anni 2000 - 2002

Pagamenti, in euro 2000, classificati per politica e per tipologia di Ente.

Tab. A7.a:pagamenti correnti ai Comuni. Anni 2000 - 2002

Tab. A7.b:pagamenti in conto capitale ai Comuni. Anni 2000 - 2002

Tab. A7.c:pagamenti totali ai Comuni. Anni 2000 - 2002

Tab. A7.d:pagamenti correnti alle Comunità Montane. Anni 2000 - 2002

Tab. A7.e:pagamenti in conto capitale alle Comunità Montane. Anni 2000 - 2002

Tab. A7.f:pagamenti totali alle Comunità Montane. Anni 2000 - 2002

Tab. A7.g:pagamenti correnti alle Province. Anni 2000 - 2002

Tab. A7.h:pagamenti in conto capitale alle Province. Anni 2000 - 2002

Tab. A7.i:pagamenti totali alle Province. Anni 2000 - 2002

Pagamenti, in euro 2000, erogati dagli Enti e confronto con i pagamenti corrispondenti ricevuti dalla Regione.

Tab. A8.a:pagamenti correnti ai Comuni. Anni 2000 - 2002

Tab. A8.b:pagamenti in conto capitale ai Comuni. Anni 2000 - 2002

Tab. A8.c:pagamenti totali ai Comuni. Anni 2000 - 2002

Tab. A8.d:pagamenti correnti alle Comunità Montane. Anni 2000 - 2002

Tab. A8.e:pagamenti in conto capitale alle Comunità Montane. Anni 2000 - 2002

Tab. A8.f:pagamenti totali alle Comunità Montane. Anni 2000 - 2002

Tab. A8.g:pagamenti correnti alle Province. Anni 2000 - 2002

Tab. A8.h:pagamenti in conto capitale alle Province. Anni 2000 - 2002

Tab. A8.i:pagamenti totali alle Province. Anni 2000 - 2002

Pagamenti effettuati ai Comuni classificati per politica e per dimensione demografica, in euro correnti.

Tab. A9.a: pagamenti correnti ai Comuni fino a 2000 abitanti. Anni 2000 - 2002

Tab. A9.b: pagamenti in conto capitale ai Comuni fino a 2000 abitanti. Anni 2000 - 2002

Tab. A9.c: pagamenti totali ai Comuni fino a 2000 abitanti. Anni 2000 - 2002

Tab. A9.d: pagamenti correnti ai Comuni con 2000 - 5000 abitanti. Anni 2000 - 2002

Tab. A9.e: pagamenti in conto capitale ai Comuni con 2000 - 5000 abitanti. Anni 2000 - 2002

Tab. A9.f: pagamenti totali ai Comuni con 2000 - 5000. Anni 2000 - 2002

Tab. A9.g: pagamenti correnti ai Comuni con 5000 – 10000 abitanti. Anni 2000 - 2002

Tab. A9.h: pagamenti in conto capitale ai Comuni con 5000 – 10000 abitanti. Anni 2000 - 2002

Tab. A9.i: pagamenti totali ai Comuni con 5000 – 10000 abitanti. Anni 2000 - 2002

Tab. A9.j: pagamenti correnti ai Comuni con 10000 – 20000 abitanti. Anni 2000 - 2002

Tab. A9.k: pagamenti in conto capitale ai Comuni con 10000 – 20000 abitanti. Anni 2000 - 2002

Tab. A9.l: pagamenti totali ai Comuni con 10000 – 20000 abitanti. Anni 2000 - 2002

Tab. A9.m: pagamenti correnti ai Comuni con 20000 – 50000 abitanti. Anni 2000 - 2002

Tab. A9.n: pagamenti in conto capitale ai Comuni con 20000 – 50000 abitanti. Anni 2000 - 2002

Tab. A9.o: pagamenti totali ai Comuni con 20000 – 50000 abitanti. Anni 2000 - 2002

Tab. A9.p: pagamenti correnti ai Comuni con 50000 – 100000 abitanti. Anni 2000 - 2002

Tab. A9.q: pagamenti in conto capitale ai Comuni con 50000 – 100000 abitanti. Anni 2000 - 2002

Tab. A9.r: pagamenti totali ai Comuni con 50000 – 100000 abitanti. Anni 2000 - 2002

Tab. A9.s: pagamenti correnti ai Comuni con oltre 100000 abitanti. Anni 2000 - 2002

Tab. A9.t: pagamenti in conto capitale ai Comuni con oltre 100000 abitanti. Anni 2000 - 2002

Tab. A9.u: pagamenti totali ai Comuni con oltre 100000 abitanti. Anni 2000 - 2002

Pagamenti effettuati ai Comuni classificati per politica e per dimensione demografica, in euro 2000.

Tab. A10.a: pagamenti correnti ai Comuni fino a 2000 abitanti. Anni 2000 - 2002

Tab. A10.b: pagamenti in conto capitale ai Comuni fino a 2000 abitanti. Anni 2000 - 2002

Tab. A10.c: pagamenti totali ai Comuni fino a 2000 abitanti. Anni 2000 - 2002

Tab. A10.d: pagamenti correnti ai Comuni con 2000 - 5000 abitanti. Anni 2000 - 2002

Tab. A10.e: pagamenti in conto capitale ai Comuni con 2000 - 5000 abitanti. Anni 2000 - 2002

Tab. A10.f: pagamenti totali ai Comuni con 2000 - 5000. Anni 2000 - 2002

Tab. A10.g: pagamenti correnti ai Comuni con 5000 – 10000 abitanti. Anni 2000 - 2002

Tab. A10.h: pagamenti in conto capitale ai Comuni con 5000 - 10000 ab. Anni 1998- 2000

Tab. A10.i: pagamenti totali ai Comuni con 5000 – 10000 abitanti. Anni 2000 - 2002

Tab. A10.j: pagamenti correnti ai Comuni con 10000 – 20000 abitanti. Anni 2000 - 2002

Tab. A10.k: pagamenti in conto capitale ai Comuni con 10000 – 20000 ab. Anni 2000 - 2002

Tab. A10.l: pagamenti totali ai Comuni con 10000 – 20000 abitanti. Anni 2000 - 2002

Tab. A10.m: pagamenti correnti ai Comuni con 20000 – 50000 abitanti. Anni 2000 - 2002

Tab. A10.n: pagamenti in conto capitale ai Comuni con 20000 – 50000 ab. Anni 2000 - 2002

Tab. A10.o: pagamenti totali ai Comuni con 20000 – 50000 abitanti. Anni 2000 - 2002

Tab. A10.p: pagamenti correnti ai Comuni con 50000 – 100000 abitanti. Anni 2000 - 2002

Tab. A10.q: pagamenti in conto capitale ai Comuni con 50000 – 100000 ab. Anni 2000 - 2002

Tab. A10.r: pagamenti totali ai Comuni con 50000 – 100000 abitanti. Anni 2000 - 2002

Tab. A10.s: pagamenti correnti ai Comuni con oltre 100000 abitanti. Anni 2000 - 2002

Tab. A10.t: pagamenti in conto capitale ai Comuni con oltre 100000 ab. Anni 2000 - 2002

Tab. A10.u: pagamenti totali ai Comuni con oltre 100000 abitanti. Anni 2000 - 2002

Pagamenti, in euro 2000, erogati dai Comuni e confronto con i pagamenti corrispondenti ricevuti dalla Regione, per dimensione demografica.

Tab. A11.a: pagamenti correnti ai Comuni fino a 2000 abitanti. Anni 2000 - 2002

Tab. A11.b: pagamenti in conto capitale ai Comuni fino a 2000 abitanti. Anni 2000 - 2002

Tab. A11.c: pagamenti totali ai Comuni fino a 2000 abitanti. Anni 2000 - 2002

Tab. A11.d: pagamenti correnti ai Comuni con 2000 - 5000 abitanti. Anni 2000 - 2002

Tab. A11.e: pagamenti in conto capitale ai Comuni con 2000 - 5000 abitanti. Anni 2000 - 2002

Tab. A11.f: pagamenti totali ai Comuni con 2000 - 5000. Anni 2000 - 2002

Tab. A11.g: pagamenti correnti ai Comuni con 5000 – 10000 abitanti. Anni 2000 - 2002

Tab. A11.h: pagamenti in conto capitale ai Comuni con 5000 – 10000 abitanti. Anni 2000 - 2002

Tab. A11.i: pagamenti totali ai Comuni con 5000 – 10000 abitanti. Anni 2000 - 2002

Tab. A11.j: pagamenti correnti ai Comuni con 10000 – 20000 abitanti. Anni 2000 - 2002

Tab. A11.k: pagamenti in conto capitale ai Comuni con 10000 – 20000 abitanti. Anni 2000 - 2002

Tab. A11.l: pagamenti totali ai Comuni con 10000 – 20000 abitanti. Anni 2000 - 2002

Tab. A11.m: pagamenti correnti ai Comuni con 20000 – 50000 abitanti. Anni 2000 - 2002

Tab. A11.n: pagamenti in conto capitale ai Comuni con 20000 – 50000 abitanti. Anni 2000 - 2002

Tab. A11.o: pagamenti totali ai Comuni con 20000 – 50000 abitanti. Anni 2000 - 2002

Tab. A11.p: pagamenti correnti ai Comuni con 50000 – 100000 abitanti. Anni 2000 - 2002

Tab. A11.q: pagamenti in conto capitale ai Comuni con 50000 – 100000 abitanti. Anni 2000 - 2002

Tab. A11.r: pagamenti totali ai Comuni con 50000 – 100000 abitanti. Anni 2000 - 2002

Tab. A11.s: pagamenti correnti ai Comuni con oltre 100000 abitanti. Anni 2000 - 2002

Tab. A11.t: pagamenti in conto capitale ai Comuni con oltre 100000 abitanti. Anni 2000 - 2002

Tab. A11.u: pagamenti totali ai Comuni con oltre 100000 abitanti. Anni 2000 - 2002

Tabella A1.a Pagamenti in migliaia di euro correnti, della Regione Toscana ai Comuni
Anni: '00-'02

Anno	Tipo	Pagamenti	Pro capite	% su tot.
2000	<i>c/corrente</i>	35.412	9,98	30,6%
2001		104.857	29,51	48,7%
2002		182.561	51,57	63,1%
2000	<i>c/capitale</i>	80.483	22,69	69,4%
2001		110.598	31,12	51,3%
2002		106.618	30,12	36,9%
2000	<i>Totale</i>	115.894	32,68	100,0%
2001		215.455	60,63	100,0%
2002		289.179	81,68	100,0%

Tabella A1.b Pagamenti in migliaia di euro correnti, della Regione Toscana alle Province
Anni: '00-'02

Anno	Tipo	Pagamenti	Pro capite	% su tot.
2000	<i>c/corrente</i>	101.113	28,51	45,2%
2001		216.231	60,85	72,1%
2002		290.739	82,12	78,0%
2000	<i>c/capitale</i>	122.529	34,55	54,8%
2001		83.618	23,53	27,9%
2002		82.117	23,20	22,0%
2000	<i>Totale</i>	223.642	63,05	100,0%
2001		299.849	84,38	100,0%
2002		372.856	105,32	100,0%

Tabella A1.c Pagamenti in migliaia di euro correnti, della Regione Toscana alle Comunità Montane Anni: '00-'02

Anno	Tipo	Pagamenti	Pro capite	% su tot.
2000	<i>1. c/corrente</i>	7.982	2,25	14,6%
2001		14.294	4,02	20,4%
2002		11.441	3,23	19,3%
2000	<i>2. c/capitale</i>	46.697	13,17	85,4%
2001		55.745	15,69	79,6%
2002		47.866	13,52	80,7%
2000	<i>Totale</i>	54.679	15,42	100,0%
2001		70.040	19,71	100,0%
2002		59.306	16,75	100,0%

Tabella A2.a Pagamenti in migliaia di euro 2000, della Regione Toscana ai Comuni Anni: '00-'02

Anno	Tipo	Pagamenti	indice: 2000=100	var. (%) su anno precedente
2000	c/corrente	35.412	100,0	
2001		102.124	288,4	188,4%
2002		173.580	490,2	70,0%
2000	c/capitale	80.483	100,0	
2001		107.715	133,8	33,8%
2002		101.373	126,0	-5,9%
2000	Totale	115.894	100,0	
2001		209.839	181,1	14,1%
2002		274.953	237,2	31,0%

Tabella A2.b Pagamenti in migliaia di euro 2000, della Regione Toscana alle Province Anni: '00-'02

Anno	Tipo	Pagamenti	indice: 2000=100	var. (%) su anno precedente
2000	c/corrente	101.113	100,0	
2001		210.596	208,3	108,3%
2002		276.436	273,4	31,3%
2000	c/capitale	122.529	100,0	
2001		81.438	66,5	-33,5%
2002		78.077	63,7	-4,1%
2000	Totale	223.642	195,7	
2001		292.034	255,6	-8,3%
2002		354.513	310,2	21,4%

Tabella A2.c Pagamenti in migliaia di euro 2000, della Regione Toscana alle Comunità Montane Anni: '00-'02

Anno	Tipo	Pagamenti	indice: 1998=100	var. (%) su anno precedente
2000	c/corrente	7.982	100,0	
2001		13.922	174,4	74,4%
2002		10.878	136,3	-21,9%
2000	c/capitale	46.697	100,0	
2001		54.292	116,3	16,3%
2002		45.511	97,5	-16,2%
2000	Totale	54.679	100,0	
2001		68.214	124,8	24,8%
2002		56.389	103,1	-17,3%

Tabella A3.a

Pagamenti, in euro correnti, della Regione Toscana ai Comuni con popolazione inferiore a 2.000 abitanti.

ANNO	PAGAMENTI DI PARTE CORRENTE			PAGAMENTI IN CONTO CAPITALE			TOTALE		
	pagamenti (.000)	pro capite	% su tot.	pagamenti (.000)	pro capite	% su tot.	pagamenti (.000)	pro capite (.000)	% su tot. comuni
2000	943	11,9	12,9	6.366	80,1	87,1	7.309	91,9	6,3
2001	2.465	31,0	23,1	8.226	103,4	76,9	10.691	134,4	5,0
2002	1.985	25,0	13,2	13.081	164,5	86,8	15.066	189,5	5,3

Tabella A3.b

Pagamenti, in euro correnti, della Regione Toscana ai Comuni con popolazione tra 2.001 e 5.000 abitanti.

ANNO	PAGAMENTI DI PARTE CORRENTE			PAGAMENTI IN CONTO CAPITALE			TOTALE		
	pagamenti (.000)	pro capite	% su tot.	pagamenti (.000)	pro capite	% su tot.	pagamenti (.000)	pro capite	% su tot. comuni
2000	1.860	7,0	12,1	13.566	50,8	87,9	15.426	57,7	13,3
2001	5.041	18,9	21,8	18.121	67,8	78,2	23.162	86,7	10,8
2002	5.953	22,3	19,5	24.563	91,9	80,5	30.517	114,2	10,7

Tabella A3.c

Pagamenti, in euro correnti, della Regione Toscana ai Comuni con popolazione tra 5.001 e 10.000 abitanti.

ANNO	PAGAMENTI DI PARTE CORRENTE			PAGAMENTI IN CONTO CAPITALE			TOTALE		
	pagamenti (.000)	pro capite	% su tot.	pagamenti (.000)	pro capite	% su tot.	pagamenti (.000)	pro capite	% su tot. comuni
2000	3.531	7,5	28,7	8.774	18,6	71,3	12.304	26,1	10,6
2001	8.815	18,7	35,2	16.256	34,4	64,8	25.071	53,1	11,7
2002	9.352	19,8	35,5	17.001	36,0	64,5	26.353	55,8	9,2

Tabella A3.d

Pagamenti, in euro correnti, della Regione Toscana ai Comuni con popolazione tra 10.001 e 20.000 abitanti.

ANNO	PAGAMENTI DI PARTE CORRENTE			PAGAMENTI IN CONTO CAPITALE			TOTALE		
	pagamenti (.000)	pro capite	% su tot.	pagamenti (.000)	pro capite	% su tot.	pagamenti (.000)	pro capite	% su tot. comuni
2000	5.206	8,2	35,2	9.590	15,2	64,8	14.796	23,4	12,8
2001	13.724	21,7	46,8	15.628	24,7	53,2	29.352	46,4	13,7
2002	18.508	29,3	55,7	14.708	23,3	44,3	33.217	52,5	11,6

Tabella A3.e

Pagamenti, in milioni di euro correnti, della Regione Toscana ai Comuni con popolazione tra 20.001 e 60.000 abitanti.

ANNO	PAGAMENTI DI PARTE CORRENTE			PAGAMENTI IN CONTO CAPITALE			TOTALE		
	pagamenti (.000)	pro capite	% su tot.	pagamenti (.000)	pro capite	% su tot.	pagamenti (.000)	pro capite	% su tot. comuni
2000	7.328	8,8	24,3	22.802	27,4	75,7	30.131	36,3	26,0
2001	23.386	28,1	45,8	27.666	33,3	54,2	51.052	61,4	23,8
2002	40.927	49,3	71,9	16.022	19,3	28,1	56.949	68,5	19,9

Tabella A3.f

Pagamenti, in euro correnti, della Regione Toscana ai Comuni con popolazione tra 60.001 e 100.000 abitanti.

ANNO	PAGAMENTI DI PARTE CORRENTE			PAGAMENTI IN CONTO CAPITALE			TOTALE		
	pagamenti (.000)	pro capite	% su tot.	pagamenti (.000)	pro capite	% su tot.	pagamenti (.000)	pro capite	% su tot. comuni
2000	5.275	9,4	33,5	10.464	18,7	66,5	15.739	28,1	13,6
2001	20.513	36,6	52,1	18.881	33,7	47,9	39.393	70,3	18,4
2002	39.859	71,1	70,3	16.854	30,1	29,7	56.713	101,2	19,8

Tabella A3.g

Pagamenti, in euro correnti, della Regione Toscana ai Comuni con popolazione superiore a 100.000 abitanti.

ANNO	PAGAMENTI DI PARTE CORRENTE			PAGAMENTI IN CONTO CAPITALE			TOTALE		
	pagamenti (.000)	pro capite	% su tot.	pagamenti (.000)	pro capite	% su tot.	pagamenti (.000)	pro capite	% su tot. comuni
2000	11.114	15,6	55,5	8.920	12,5	44,5	20.034	28,2	17,3
2001	29.525	41,5	83,5	5.820	8,2	16,5	35.345	49,7	16,5
2002	63.477	89,3	93,8	4.228	5,9	6,2	67.705	95,2	23,6

Tabella A3.h

Distribuzione della popolazione residente in Toscana nel 2001, per classi di dimensione dei Comuni

COMUNI		
Classe di popolazione	Numero	Totale abitanti
Fino a 2.000 abitanti	63	79.521
Da 2.001 a 5.000 abitanti	78	267.274
Da 5.001 a 10.000 abitanti	64	471.944
Da 10.001 a 20.000 abitanti	46	632.576
Da 20.001 a 60.000 abitanti	26	830.941
Da 60.001 a 100.000 abitanti	7	560.365
Oltre 100.000 abitanti	3	711.080

Tabella A4.a

Pagamenti, in migliaia di euro 2000, della Regione Toscana ai Comuni con popolazione inferiore a 2.000 abitanti.

ANNO	PAGAMENTI DI PARTE CORRENTE			PAGAMENTI IN CONTO CAPITALE			TOTALE		
	pagamenti (.000)	indice: = 100	2000 var. (%) su anno pr.	pagamenti (.000)	indice: 2000 = 100	var. (%) su anno pr.	pagamenti (.000)	indice: 2000 = 100	var. (%) su anno pr.
2000	943	100,0		6.366	100,0		7.309	100,0	
2001	2.401	254,7	154,7	8.011	125,8	25,8	10.412	142,5	42,5
2002	1.887	200,2	-21,4	12.438	195,4	55,3	14.325	196,0	37,6

Tabella A4.b

Pagamenti, in migliaia di euro 2000, della Regione Toscana ai Comuni con popolazione tra 2.001 e 5.000 abitanti.

ANNO	PAGAMENTI DI PARTE CORRENTE			PAGAMENTI IN CONTO CAPITALE			TOTALE		
	pagamenti (.000)	indice: = 100	2000 var. (%) su anno pr.	pagamenti (.000)	indice: 2000 = 100	var. (%) su anno pr.	pagamenti (.000)	indice: 2000 = 100	var. (%) su anno pr.
2000	1.860	100,0		13.566	100,0		15.426	100,0	
2001	4.909	264,0	164,0	17.649	130,1	30,1	22.558	146,2	46,2
2002	5.661	304,4	15,3	23.355	172,2	32,3	29.015	188,1	28,6

Tabella A4.c

Pagamenti, in migliaia di euro 2000, della Regione Toscana ai Comuni con popolazione tra 5.001 e 10.000 abitanti.

ANNO	PAGAMENTI DI PARTE CORRENTE			PAGAMENTI IN CONTO CAPITALE			TOTALE		
	pagamenti (.000)	indice: = 100	2000 var. (%) su anno pr.	pagamenti (.000)	indice: 2000 = 100	var. (%) su anno pr.	pagamenti (.000)	indice: 2000 = 100	var. (%) su anno pr.
2000	3.531	100,0		8.774	100,0		12.304	100,0	
2001	8.585	243,1	143,1	15.833	180,5	80,5	24.418	198,4	98,4
2002	8.892	251,8	3,6	16.165	184,2	2,1	25.057	203,6	2,6

Tabella A4.d

Pagamenti, in migliaia di euro 2000, della Regione Toscana ai Comuni con popolazione tra 10.001 e 20.000 abitanti.

ANNO	PAGAMENTI DI PARTE CORRENTE			PAGAMENTI IN CONTO CAPITALE			TOTALE		
	pagamenti (.000)	indice: = 100	2000 var. (%) su anno pr.	pagamenti (.000)	indice: 2000 = 100	var. (%) su anno pr.	pagamenti (.000)	indice: 2000 = 100	var. (%) su anno pr.
2000	5.206	100,0		9.590	100,0		14.796	100,0	
2001	13.366	256,8	156,8	15.221	158,7	58,7	28.587	193,2	93,2
2002	17.598	338,1	31,7	13.985	145,8	-8,1	31.583	213,5	10,5

Tabella A4.e

Pagamenti, in migliaia di euro 2000, della Regione Toscana ai Comuni con popolazione tra 20.001 e 60.000 abitanti.

ANNO	PAGAMENTI DI PARTE CORRENTE			PAGAMENTI IN CONTO CAPITALE			TOTALE		
	pagamenti (.000)	indice: = 100	2000 var. (%) su anno pr.	pagamenti (.000)	indice: 2000 = 100	var. (%) su anno pr.	pagamenti (.000)	indice: 2000 = 100	var. (%) su anno pr.
2000	7.328	100,0		22.802	100,0		30.131	100,0	
2001	22.776	310,8	210,8	26.945	118,2	18,2	49.721	165,0	65,0
2002	38.914	531,0	70,9	15.234	66,8	-43,5	54.147	179,7	8,9

Tabella A4.f

Pagamenti, in migliaia di euro 2000, della Regione Toscana ai Comuni con popolazione tra 60.001 e 100.000 abitanti.

ANNO	PAGAMENTI DI PARTE CORRENTE			PAGAMENTI IN CONTO CAPITALE			TOTALE		
	pagamenti (.000)	indice: = 100	2000 var. (%) su anno pr.	pagamenti (.000)	indice: 2000 = 100	var. (%) su anno pr.	pagamenti (.000)	indice: 2000 = 100	var. (%) su anno pr.
2000	5.275	100,0		10.464	100,0		15.739	100,0	
2001	19.978	378,7	278,7	18.389	175,7	75,7	38.366	243,8	143,8
2002	37.898	718,4	89,7	16.025	153,1	-12,9	53.923	342,6	40,5

Tabella A4.g

Pagamenti, in migliaia di euro 2000, della Regione Toscana ai Comuni con popolazione superiore a 100.000 abitanti.

ANNO	PAGAMENTI DI PARTE CORRENTE			PAGAMENTI IN CONTO CAPITALE			TOTALE		
	pagamenti (.000)	indice: = 100	2000 var. (%) su anno pr.	pagamenti (.000)	indice: 2000 = 100	var. (%) su anno pr.	pagamenti (.000)	indice: 2000 = 100	var. (%) su anno pr.
2000	11.114	100,0		8.920	100,0		20.034	100,0	
2001	28.756	258,7	158,7	5.668	63,5	-36,5	34.424	171,8	71,8
2002	60.354	543,0	109,9	4.020	45,1	-29,1	64.374	321,3	87,0

Tabella A4.h

Distribuzione della popolazione residente in Toscana nel 2001, per classi di dimensione dei Comuni

COMUNI		
Classe di popolazione	Numero	Totale abitanti
Fino a 2.000 abitanti	63	79.521
Da 2.001 a 5.000 abitanti	78	267.274
Da 5.001 a 10.000 abitanti	64	471.944
Da 10.001 a 20.000 abitanti	46	632.576
Da 20.001 a 60.000 abitanti	26	830.941
Da 60.001 a 100.000 abitanti	7	560.365
Oltre 100.000 abitanti	3	711.080

Tabella A5.a Corrispondenze fra servizi che risultano dal Certificato al Conto di Bilancio dei Comuni e settori d'intervento del Bilancio Regionale

POLITICA Gruppo omogeneo di settori d'intervento e servizi	REGIONE Settori d'intervento	COMUNI Servizi (le funzioni sono gruppi di servizi)
1 Amm.ne generale ed organi istituzionali	Ordinamento degli uffici - Amm.ne generale ed organi istituzionali	Funzioni generali di amministrazione di gestione e controllo.
2 Polizia amministrativa e servizi antincendi	Polizia amministrativa e servizi antincendi	Funzioni generali di polizia locale.
3 Istruzione e diritto allo studio	Istruzione e diritto allo studio	Funzioni di istruzione pubblica.
4 Organizzazione della cultura e relative strutture	Organizzazione della cultura e relative strutture	Funzioni relative alla cultura ed ai beni culturali.
		Funzioni riguardanti la gestione del territorio e dell'ambiente.
5 Edilizia abitativa	Edilizia abitativa	Edilizia residenziale pubblica e locale e piani di edilizia economico-popolare
6 Territorio, ambiente, acquedotti, ed opere igieniche	Protezione della natura, beni ambientali, parchi e riserve Urbanistica Acquedotti, fognature ed altre opere igieniche Opere pubbliche non considerate negli altri settori	Servizio idrico integrato Urbanistica e gestione del territorio Servizi residui: (i) servizi di protezione civile, (ii) parchi e servizi per la tutela ambientale Servizio smaltimento rifiuti
		Funzioni nel settore sociale.
7 Difesa della salute e relative strutture	Difesa della salute e relative strutture	Servizi residui: (i) servizi di prevenzione e riabilitazione
8 Assistenza sociale	Assistenza sociale e relative strutture	Asili nido, servizi per l'infanzia e per i minori Strutture residenziali e di ricovero per anziani Assistenza e beneficenza pubblica e servizi diversi alla persona Servizio necroscopico e cimiteriale
9 Sport e tempo libero	Sport e tempo libero	Funzioni nel settore sportivo e ricreativo.
		Funzioni nel campo della viabilità e dei trasporti.
10 Viabilità	Viabilità	Viabilità, circolazione stradale e servizi connessi Illuminazione pubblica e servizi connessi
11 Trasporti	Trasporto su strada Trasporto ferroviario Trasporto marittimo e navigazione interna Trasporto aereo Altri trasporti	Servizi residui: (i) trasporti pubblici locali e servizi connessi
12 Turismo e industria alberghiera	Turismo e industria alberghiera	Funzioni nel campo turistico
13 Agricoltura, industria, artigianato e commercio	Fiere, mercati, commercio interno Agricoltura e zootecnia Foreste Attività produttive extragricole Sviluppo dell'economia montana Acque minerali, termali, cave, torbiere ed altre attività estrattive Caccia e pesca Artigianato Industria e fonti di energia	Funzioni nel campo dello sviluppo economico Funzioni relative a servizi produttivi
14 Spese non ripartibili e funzioni non corrispondenti	Ricerca scientifica Oneri finanziari Spese non attribuite Interventi non ripartibili a favore della finanza locale Previdenza sociale Orientamento e formazione professionale Lavoro	Funzioni relative alla giustizia

Tabella A5.b Corrispondenze fra servizi che risultano dal Certificato al Conto di Bilancio delle Province e settori d'intervento del Bilancio Regionale

POLITICA Gruppo omogeneo di settori d'intervento e rubriche	REGIONE Settore d'intervento	PROVINCE Servizi (le funzioni sono gruppi di servizi)
1 Amministrazione generale ed organi istituzionali	Ordinamento degli uffici - Amm.ne generale ed organi istituzionali	Funzioni generali di amministrazione, gestione e controllo
		Funzioni di istruzione pubblica
2 Istruzione e diritto allo studio	Istruzione e diritto allo studio	Istituti di istruzione secondaria Servizi residui: istituti gestiti direttamente dalla Provincia
3 Formazione professionale	Orientamento e formazione professionale	Formazione professionale ed altri servizi inerenti l'istruzione
4 Organizzazione della cultura e relative strutture	Organizzazione della cultura e relative strutture	Funzioni relative alla cultura ed ai beni culturali
		Funzioni nel settore sociale
5 Difesa della salute e relative strutture	Difesa della salute e relative strutture	Sanità
6 Assistenza sociale e relative strutture	Assistenza sociale e relative strutture	Servizi residui: assistenza infanzia, handicappati e altri servizi sociali
		Funzioni riguardanti la gestione del territorio Funzioni nel campo della tutela ambientale
7 Territorio, ambiente, acquedotti, opere igieniche	Urbanistica Edilizia abitativa Protezione della natura, beni ambientali, parchi e riserve Acquedotti, fognature ed altre opere igieniche Opere pubbliche non considerate negli altri settori Polizia amministrativa e servizi antincendi	Servizi residui le funzioni riguardanti la gestione del territorio: urbanistica e programmazione territoriale Funzioni nel campo della tutela ambientale
8 Viabilità	Viabilità	Viabilità
9 Trasporti	Trasporto su strada Trasporto ferroviario Trasporto marittimo e navigazione interna Trasporto aereo Altri trasporti	Funzioni nel campo dei trasporti
		Funzioni nel campo dello sviluppo economico
10 Agricoltura, industria, artigianato e commercio	Fiere, mercati, commercio interno Agricoltura e zootecnia Attività produttive extragricole Foreste Sviluppo dell'economia montana Acque minerali, termali, cave, torbiere ed altre attività estrattive Caccia e pesca Artigianato Industria e fonti di energia	Agricoltura Industria, commercio e artigianato
11 Lavoro	Lavoro	Servizi residui: mercato del lavoro
		Funzioni nel settore turistico, sportivo e ricreativo
12 Turismo e industria alberghiera	Turismo e industria alberghiera	Turismo
13 Sport e tempo libero	Sport e tempo libero	Servizi residui: sport e tempo libero
14 Spese non ripartibili e funzioni non corrispondenti	Ricerca scientifica Oneri finanziari Spese non attribuite Interventi non ripartibili a favore della finanza locale Previdenza sociale	

Tabella A5.c Corrispondenze fra servizi che risultano dal Certificato al Conto di Bilancio delle Comunità Montane e settori d'intervento del Bilancio Regionale

POLITICA Gruppo omogeneo di settori d'intervento e rubriche	REGIONE Settore d'intervento	COMUNITA' MONTANE Servizi (le funzioni sono gruppi di servizi)
1 Amm.ne generale ed organi istituzionali	Ordinamento degli uffici - Amm.ne generale ed organi istituzionali	Funzioni generali di amministrazione e controllo
		Funzioni di istruzione pubblica e relative alla cultura e ai beni
2 Istruzione e cultura	Istruzione e diritto allo studio Organizzazione della cultura e relative strutture	Trasporto, refezione ed assistenza scolastica Valorizzazione beni di interesse storico ed artistico Altri servizi per l'istruzione e la cultura, biblioteche e musei
3 Formazione professionale	Orientamento e formazione professionale	Servizi residui: Formazione professionale
4 Turismo e sport	Sport e tempo libero Turismo e industria alberghiera	Funzioni nel settore sportivo, ricreativo e del turismo
		Funzioni riguardanti la gestione del territorio e dell'ambiente
5 Viabilità e trasporti	Viabilità Trasporto su strada Trasporto ferroviario Trasporto marittimo e navigazione interna Trasporto aereo Altri trasporti	Viabilità locale e trasporti
6 Territorio, ambiente, acquedotti, ed opere igieniche	Acquedotti, fognature ed altre opere igieniche Opere pubbliche non considerate negli altri settori Urbanistica Protezione della natura, beni ambientali, parchi e riserve Acque minerali, termali, cave, torbiere ed altre attività estrattive Polizia amministrativa e servizi antincendi	Difesa del suolo ed assetto idrogeologico e forestazione Servizi di tutela, controllo e valorizzazione delle risorse idriche Prevenzione incendi Servizi di protezione civile Servizi residui: servizi diversi per la tutela amb. e la gest. del territorio
7 Assistenza e beneficenza	Assistenza sociale e relative strutture Difesa della salute e relative strutture	Funzioni nel settore sociale
8 Agricoltura, industria, artigianato e commercio	Agricoltura e zootecnia Foreste Attività produttive extragricole Sviluppo dell'economia montana Caccia e pesca Industria e fonti di energia Artigianato Fiere, mercati, commercio interno	Funzioni nel campo dello sviluppo economico
9 Spese non ripartibili e funzioni non corrispondenti	Lavoro Edilizia abitativa Ricerca scientifica Spese non attribuite Interventi non ripartibili a favore della finanza locale Oneri finanziari Previdenza sociale	

Tabella A6.a - Pagamenti correnti effettuati ai Comuni nel periodo 2000-2002. Valori espressi in migliaia di euro correnti (000).

Anno	Politica														Totale
	1	2	3	4	5	6	7	8	9	10	11	12	13	14	
2000	727	-	241	1.026	12.151	1.229	191	15.899	152	41	410	23	1.093	2.075	35.257
2001	14.114	-	9.573	487	24.637	1.150	362	16.827	192	-	33.050	77	1.288	1.710	103.468
2002	1.470	-	9.210	1.529	31.434	3.118	585	53.824	182	57	68.989	26	886	8.750	180.061

Tabella A6.b - Pagamenti in conto capitale effettuati ai Comuni nel periodo 2000-2002. Valori espressi in migliaia di euro correnti (000).

Anno	Politica														Totale
	1	2	3	4	5	6	7	8	9	10	11	12	13	14	
2000	88	-	-	4.335	2.816	48.452	-	8.700	-	496	3.549	2.248	5.741	4.057	80.483
2001	89	-	1.047	6.686	1.348	73.747	-	149	-	6.142	1.195	399	12.821	6.975	110.598
2002	98	-	1.122	12.704	959	72.496	-	7.065	131	42	499	273	8.326	2.742	106.458

Tabella A6.c - Totale dei pagamenti effettuati ai Comuni nel periodo 2000-2002. Valori espressi in migliaia di euro correnti (000).

Anno	Politica														Totale
	1	2	3	4	5	6	7	8	9	10	11	12	13	14	
2000	815	-	241	5.361	14.966	49.681	191	24.599	152	537	3.959	2.272	6.834	6.131	115.739
2001	14.202	-	10.620	7.173	25.985	74.897	362	16.976	192	6.142	34.245	477	14.109	8.685	214.066
2002	1.567	-	10.332	14.233	32.394	75.614	585	60.889	314	100	69.488	299	9.212	11.491	286.519

Tabella A6.d - Pagamenti correnti effettuati alle Comunità Montane nel periodo 2000-2002. Valori espressi in migliaia di euro correnti (000).

Anno	Politica									Totale
	1	2	3	4	5	6	7	8	9	
2000	6.581	110	97	1	26	10	348	80	728	7.982
2001	11.967	181	-	-	48	-	156	1.697	246	14.294
2002	6.352	374	46	-	44	-	1.975	2.202	448	11.441

Tabella A6.e - Pagamenti in conto capitale effettuati alle Comunità Montane nel periodo 2000-2002. Valori espressi in migliaia di euro correnti (000).

Anno	Politica									Totale
	1	2	3	4	5	6	7	8	9	
2000	-	610	26	1.544	-	11.052	361	31.191	1.912	46.697
2001	31	41	-	58	103	14.924	-	33.435	7.152	55.745
2002	6	334	43	-	-	18.221	370	28.768	123	47.866

Tabella A6.f - Totale pagamenti effettuati alle Comunità Montane nel periodo 2000-2002. Valori espressi in migliaia di euro correnti (000).

Anno	Politica									Totale
	1	2	3	4	5	6	7	8	9	
2000	6.581	721	124	1.545	26	11.062	709	31.271	2.640	54.679
2001	11.998	222	-	58	151	14.924	156	35.132	7.398	70.040
2002	6.358	708	89	-	44	18.221	2.346	30.969	571	59.306

Tabella A6.g - Pagamenti correnti effettuati alle Provincie nel periodo 2000-2002. Valori espressi in migliaia di euro correnti (000).

Anno	Politica														Totale
	1	2	3	4	5	6	7	8	9	10	11	12	13	14	
2000	33.732	10.902	28.000	3.272	-	211	504	27	-	16.644	1.364	1.244	303	4.911	101.113
2001	53.345	12.072	53.637	2.838	54	367	829	-	56.913	10.159	6.143	11.902	520	7.453	216.231
2002	37.048	17.021	84.451	4.672	118	1.534	507	23	106.274	12.778	6.242	12.717	622	6.730	290.739

Tabella A6.h - Pagamenti in conto capitale effettuati alle Provincie nel periodo 1990-1998. Valori espressi in migliaia di euro correnti (000).

Anno	Politica														Totale
	1	2	3	4	5	6	7	8	9	10	11	12	13	14	
2000	-	-	5.859	2.706	-	44	7.644	722	54.844	36.614	-	10.949	-	3.147	122.529
2001	12	-	1.739	847	-	-	20.855	15.749	19.218	16.421	-	196	-	8.580	83.618
2002	-	-	1.828	642	-	26	26.675	30.614	-	18.286	-	600	943	2.503	82.117

Tabella A6.i - Totale pagamenti effettuati alle Provincie nel periodo 1990-1998. Valori espressi in migliaia di euro correnti (000).

Anno	Politica														Totale
	1	2	3	4	5	6	7	8	9	10	11	12	13	14	
2000	33.732	10.902	33.859	5.978	-	255	8.147	749	54.844	53.258	1.364	12.192	303	8.058	223.642
2001	53.357	12.072	55.376	3.685	54	367	21.684	15.749	76.131	26.580	6.143	12.098	520	16.033	299.849
2002	37.048	17.021	86.279	5.314	118	1.561	27.182	30.637	106.274	31.064	6.242	13.317	1.565	9.233	372.856

Tabella A7.a - Pagamenti correnti effettuati ai Comuni nel periodo 2000-2002. Valori espressi in migliaia di euro 2000 (000).

Anno	Politica														Totale
	1	2	3	4	5	6	7	8	9	10	11	12	13	14	
2000	727	-	241	1.026	12.151	1.229	191	15.899	152	41	410	23	1.093	2.075	35.257
2001	13.746	-	9.323	474	23.995	1.120	353	16.389	187	-	32.189	75	1.255	1.665	100.771
2002	1.397	-	8.757	1.454	29.888	2.964	556	51.176	173	55	65.596	25	842	8.319	171.203

Tabella A7.b - Pagamenti in conto capitale effettuati ai Comuni nel periodo 2000-2002. Valori espressi in migliaia di euro 2000 (000).

Anno	Politica														Totale
	1	2	3	4	5	6	7	8	9	10	11	12	13	14	
2000	88	-	-	4.335	2.816	48.452	-	8.700	-	496	3.549	2.248	5.741	4.057	80.483
2001	87	-	1.020	6.512	1.313	71.824	-	145	-	5.982	1.164	389	12.487	6.793	107.715
2002	93	-	1.067	12.079	912	68.930	-	6.717	125	40	474	260	7.917	2.607	101.221

Tabella A7.c - Totale dei pagamenti effettuati ai Comuni nel periodo 2000-2002. Valori espressi in migliaia di euro 2000 (000).

Anno	Politica														Totale
	1	2	3	4	5	6	7	8	9	10	11	12	13	14	
2000	815	-	241	5.361	14.966	49.681	191	24.599	152	537	3.959	2.272	6.834	6.131	115.739
2001	13.832	-	10.343	6.986	25.308	72.945	353	16.534	187	5.982	33.353	464	13.742	8.459	208.486
2002	1.490	-	9.824	13.533	30.800	71.894	556	57.893	298	95	66.070	285	8.759	10.926	272.424

Tabella A7.d - Pagamenti correnti effettuati alle Comunità Montane nel periodo 2000-2002. Valori espressi in migliaia di euro 2000 (000).

Anno	Politica									Totale
	1	2	3	4	5	6	7	8	9	
2000	6.581	110	97	1	26	10	348	80	728	7.982
2001	11.655	177	-	-	47	-	152	1.652	240	13.922
2002	6.039	356	43	-	42	-	1.878	2.093	426	10.878

Tabella A7.e - Pagamenti in conto capitale effettuati alle Comunità Montane nel periodo 2000-2002. Valori espressi in migliaia di euro 2000 (000).

Anno	Politica									Totale
	1	2	3	4	5	6	7	8	9	
2000	-	610	26	1.544	-	11.052	361	31.191	1.912	46.697
2001	30	40	-	57	101	14.535	-	32.564	6.966	54.292
2002	6	318	41	-	-	17.325	352	27.352	117	45.511

Tabella A7.f - Totale pagamenti effettuati alle Comunità Montane nel periodo 2000-2002. Valori espressi in migliaia di euro 2000 (000).

Anno	Politica									Totale
	1	2	3	4	5	6	7	8	9	
2000	6.581	721	124	1.545	26	11.062	709	31.271	2.640	54.679
2001	11.685	216	-	57	147	14.535	152	34.216	7.205	68.214
2002	6.045	673	84	-	42	17.325	2.230	29.446	543	56.389

Tabella A7.g - Pagamenti correnti effettuati alle Provincie nel periodo 2000-2002. Valori espressi in migliaia di euro 2000 (000).

Anno	Politica														Totale
	1	2	3	4	5	6	7	8	9	10	11	12	13	14	
2000	33.732	10.902	28.000	3.272	-	211	504	27	-	16.644	1.364	1.244	303	4.911	101.113
2001	51.955	11.757	52.239	2.764	53	357	807	-	55.430	9.894	5.983	11.592	506	7.259	210.596
2002	35.226	16.184	80.296	4.442	112	1.459	482	22	101.046	12.150	5.935	12.091	591	6.399	276.436

Tabella A7.h - Pagamenti in conto capitale effettuati alle Provincie nel periodo 1990-1998. Valori espressi in migliaia di euro 2000 (000).

Anno	Politica														Totale
	1	2	3	4	5	6	7	8	9	10	11	12	13	14	
2000	-	-	5.859	2.706	-	44	7.644	722	54.844	36.614	-	10.949	-	3.147	122.529
2001	12	-	1.693	825	-	-	20.312	15.339	18.717	15.993	-	191	-	8.356	81.438
2002	-	-	1.739	611	-	25	25.362	29.108	-	17.386	-	571	896	2.380	78.077

Tabella A7.i - Totale pagamenti effettuati alle Provincie nel periodo 1990-1998. Valori espressi in migliaia di euro 2000 (000).

Anno	Politica														Totale
	1	2	3	4	5	6	7	8	9	10	11	12	13	14	
2000	33.732	10.902	33.859	5.978	-	255	8.147	749	54.844	53.258	1.364	12.192	303	8.058	223.642
2001	51.967	11.757	53.932	3.589	53	357	21.119	15.339	74.147	25.887	5.983	11.783	506	15.615	292.034
2002	35.226	16.184	82.035	5.053	112	1.484	25.845	29.130	101.046	29.536	5.935	12.661	1.488	8.779	354.513

Tabella A8.a - Pagamenti correnti erogati dai Comuni negli anni 2000, 2001 e 2002, e confronto con i pagamenti corrispondenti ricevuti dalla Regione, per politica. Valori espressi in migliaia di euro 2000 (000).

Anno	Politica														Totale
	1	2	3	4	5	6	7	8	9	10	11	12	13	14	
00 - a	794.585	123.467	315.094	119.116	12.829	646.901	14.338	366.924	61.564	100.299	90.826	17.020	144.603	15.335	2.822.901
00 - b	727	-	241	1.026	12.151	1.229	191	15.899	152	41	410	23	1.093	2.075	35.257
00 - c	0,09	-	0,08	0,86	94,71	0,19	1,33	4,33	0,25	0,04	0,45	0,14	0,76	13,53	1,25
01 - a	839.415	126.941	319.513	122.855	14.112	654.740	18.863	397.897	59.766	98.822	134.675	19.107	137.417	15.305	2.959.426
01 - b	13.746	-	9.323	474	23.995	1.120	353	16.389	187	-	32.189	75	1.255	1.665	100.771
01 - c	1,64	-	2,92	0,39	170,03	0,17	1,87	4,12	0,31	-	23,90	0,39	0,91	10,88	3,41
02 - a	855.753	132.944	317.266	121.717	15.935	586.809	17.453	399.562	59.396	93.224	163.584	18.100	124.343	15.714	2.921.800
02 - b	1.397	-	8.757	1.454	29.888	2.964	556	51.176	173	55	65.596	25	842	8.319	171.203
02 - c	0,16	-	2,76	1,19	187,56	0,51	3,18	12,81	0,29	0,06	40,10	0,14	0,68	52,94	5,86
% 00-01	1,55	-	2,84	0,48	75,32	0,02	0,54	0,21	0,07	0,04	23,45	0,26	0,16	2,65	2,16
% 01-02	1,47	-	0,16	0,81	17,53	0,33	1,32	8,69	0,02	0,06	16,20	0,26	0,24	42,06	2,45

Tabella A8.b - Pagamenti in conto capitale erogati dai Comuni negli anni 2000, 2001 e 2002 confronto con i pagamenti corrispondenti ricevuti dalla Regione, per politica. Valori espressi in migliaia di euro 2000 (000).

Anno	Politica														Totale
	1	2	3	4	5	6	7	8	9	10	11	12	13	14	
00 - a	321.249	6.464	83.652	71.700	75.809	295.983	414	52.713	52.023	208.630	22.731	6.572	52.175	8.529	1.258.642
00 - b	88	-	-	4.335	2.816	48.452	-	8.700	-	496	3.549	2.248	5.741	4.057	80.483
00 - c	0,03	-	-	6,05	3,71	16,37	-	16,51	-	0,2	15,61	34,21	11,0	47,56	6,39
01 - a	358.642	4.105	72.880	53.870	65.104	228.921	595	59.274	42.995	213.220	67.387	7.018	42.353	1.526	1.217.888
01 - b	87	-	1.020	6.512	1.313	71.824	-	145	-	5.982	1.164	389	12.487	6.793	107.715
01 - c	0,02	-	1,40	12,09	2,02	31,38	-	0,2	-	2,81	1,73	5,54	29,48	445,28	8,84
02 - a	276.302	6.728	91.955	77.086	42.933	250.405	771	56.444	54.004	238.174	28.268	9.048	44.519	25.934	1.202.570
02 - b	93	-	1.067	12.079	912	68.930	-	6.717	125	40	474	260	7.917	2.607	101.221
02 - c	0,03	-	1,16	15,67	2,12	27,53	-	11,90	0,23	0,02	1,68	2,87	17,78	10,05	8,42
% 00-01	0,00	-	1,40	6,04	1,70	15,01	-	16,26	-	2,6	13,89	28,67	18,48	397,72	2,45
% 01-02	0,01	-	0,24	3,58	0,11	3,85	-	11,66	0,23	2,79	0,05	2,67	11,70	435,23	0,43

Tabella A8.c - Totale dei pagamenti erogati dai Comuni negli anni 2000, 2001 e 2002, e confronto con i pagamenti corrispondenti ricevuti dalla Regione, per politica. Valori espressi in migliaia di euro 2000 (000).

Anno	Politica														Totale
	1	2	3	4	5	6	7	8	9	10	11	12	13	14	
00 - a	1.115.834	129.931	398.745	190.816	88.637	942.884	14.751	419.637	113.587	308.929	113.557	23.592	196.778	23.864	4.081.543
00 - b	815	-	241	5.361	14.966	49.681	191	24.599	152	537	3.959	2.272	6.834	6.131	115.739
00 - c	0,07	-	0,06	2,81	16,88	5,27	1,29	5,86	0,13	0,17	3,49	9,63	3,47	25,69	2,84
01 - a	1.198.057	131.046	392.392	176.725	79.216	883.661	19.458	457.170	102.761	312.042	202.062	26.125	179.770	16.830	4.177.314
01 - b	13.832	-	10.343	6.986	25.308	72.945	353	16.534	187	5.982	33.353	464	13.742	8.459	208.486
01 - c	1,15	-	2,64	3,95	31,95	8,25	1,81	3,62	0,18	1,92	16,51	1,78	7,64	50,26	4,99
02 - a	1.132.055	139.672	409.221	198.802	58.867	837.214	18.224	456.006	113.401	331.398	191.853	27.148	168.861	41.649	4.124.371
02 - b	1.490	-	9.824	13.533	30.800	71.894	556	57.893	298	95	66.070	285	8.759	10.926	272.424
02 - c	0,13	-	2,40	6,81	52,32	8,59	3,05	12,70	0,26	0,03	34,44	1,05	5,19	26,23	6,61
% 00-01	1,08	-	2,58	1,14	15,06	2,99	0,52	2,25	0,05	1,74	13,02	7,85	4,17	24,57	2,16
% 01-02	1,02	-	0,24	2,85	20,37	0,33	1,24	9,08	0,08	1,89	17,93	0,73	2,46	24,02	1,61

a: pagamenti erogati dai Comuni; b: pagamenti erogati dalla Regione Toscana ai Comuni; c: quota percentuale della spesa dei Comuni di provenienza regionale.

Tabella A8.d - Pagamenti correnti erogati dalle Comunità Montane negli anni 2000, 2001 e 2002, e confronto con i pagamenti corrispondenti ricevuti dalla Regione, per politica. Valori espressi in migliaia di euro 2000 (000).

Anno	Politica									Totale				
	1	2	3	4	5	6	7	8	9					
00 - a	12.012	1.700	714	434	42	31.977	2.129	4.223	-	53.230				
00 - b	6.581	110	97	1	26	10	348	80	728	7.982				
00 - c	54,78	6,50	13,65	0,17	61,09	0,03	16,35	1,90	-	14,99				
01 - a	12.762	1.883	167	993	15	31.759	3.660	5.025	-	56.263				
01 - b	11.655	177	-	-	47	-	152	1.652	240	13.922				
01 - c	91,32	9,38	-	-	318,84	-	4,14	32,89	-	24,74				
02 - a	13.432	1.647	107	555	39	32.895	4.250	6.334	-	59.260				
02 - b	6.039	356	43	-	42	-	1.878	2.093	426	10.878				
02 - c	44,96	21,60	40,44	-	108,98	-	44,19	33,05	-	18,36				
% 00-01	36,54	2,88	-	13,65	-	0,17	257,75	-	0,03	-	12,21	30,99	-	9,75
% 01-02	-	46,36	12,22	40,44	-	-	209,86	-	40,04	0,16	-	-	6,39	

Tabella A8.e - Pagamenti in conto capitale erogati dalle Comunità Montane negli anni 2000, 2001 e 2002, e confronto con i pagamenti corrispondenti ricevuti dalla Regione, per politica. Valori espressi in migliaia di euro 2000 (000).

Anno	Politica									Totale				
	1	2	3	4	5	6	7	8	9					
00 - a	1.991	1.081	157	1.436	3.409	45.528	216	16.523	-	70.341				
00 - b	-	610	26	1.544	-	11.052	361	31.191	1.912	46.697				
00 - c	-	56,46	16,85	107,52	-	24,27	166,88	188,78	-	66,39				
01 - a	1.827	651	-	350	852	33.773	463	6.342	-	44.257				
01 - b	30	40	-	57	101	14.535	-	32.564	6.966	54.292				
01 - c	1,66	6,09	-	16,29	11,81	43,04	-	513,50	-	122,68				
02 - a	2.516	815	29	1.184	1.891	24.441	2.971	7.311	-	41.158				
02 - b	6	318	41	-	-	17.325	352	27.352	117	45.511				
02 - c	0,23	38,98	139,62	-	-	70,89	11,85	374,12	-	110,58				
% 00-01	1,66	-	50,37	-	16,85	-	91,23	11,81	18,76	-	166,88	324,72	-	56,29
% 01-02	-	1,42	32,90	139,62	-	16	-	12	27,85	11,85	-	139,37	-	12,10

Tabella A8.f - Totale pagamenti erogati dalle Comunità Montane negli anni 2000, 2001 e 2002, e confronto con i pagamenti corrispondenti ricevuti dalla Regione, per politica. Valori espressi in migliaia di euro 2000 (000).

Anno	Politica									Totale				
	1	2	3	4	5	6	7	8	9					
00 - a	14.003	2.781	871	1.870	3.451	77.505	2.345	20.745	-	123.571				
00 - b	6.581	721	124	1.545	26	11.062	709	31.271	2.640	54.679				
00 - c	46,99	25,92	14,23	82,61	0,75	14,27	30,22	150,74	-	44,25				
01 - a	14.589	2.535	167	1.342	867	65.532	4.123	11.366	-	100.521				
01 - b	11.685	216	-	57	147	14.535	152	34.216	7.205	68.214				
01 - c	80,09	8,53	-	4,24	16,99	22,18	3,68	301,04	-	67,86				
02 - a	15.948	2.461	137	1.740	1.930	57.336	7.221	13.645	-	100.418				
02 - b	6.045	673	84	-	42	17.325	2.230	29.446	543	56.389				
02 - c	37,90	27,36	61,81	-	2,18	30,22	30,89	215,79	-	56,15				
% 00-01	33,10	-	17,38	-	14,23	-	78,37	16,24	7,91	-	26,54	150,30	-	23,61
% 01-02	-	42,19	18,82	61,81	-	4	-	15	8,04	27,21	-	85,25	-	11,71

a: pagamenti erogati dalle Comunità Montane; b: pagamenti erogati dalla Regione Toscana alle Comunità Montane; c: quota percentuale della spesa delle Comunità Montane di provenienza regionale.

Tabella A8.g - Pagamenti correnti erogati dalle Province negli anni 2000, 2001 e 2002, e confronto con i pagamenti corrispondenti ricevuti dalla Regione, per politica. Valori espressi in migliaia di euro 2000 (000).

Anno	Politica														Totale
	1	2	3	4	5	6	7	8	9	10	11	12	13	14	
00 - a	132.182	43.866	66.153	17.899	126	7.339	48.165	42.026	11.396	35.079	27.865	11.437	1.949	-	445.482
00 - b	33.732	10.902	28.000	3.272	-	211	504	27	-	16.644	1.364	1.244	303	4.911	101.113
00 - c	25,52	24,85	42,33	18,28	-	2,87	1,05	0,07	-	47,45	4,89	10,87	15,55	-	22,70
01 - a	137.685	41.559	79.003	18.338	110	9.926	44.201	52.769	71.227	34.647	50.958	15.870	2.499	-	558.792
01 - b	51.955	11.757	52.239	2.764	53	357	807	-	55.430	9.894	5.983	11.592	506	7.259	210.596
01 - c	37,73	28,29	66,12	15,07	47,86	3,60	1,83	-	77,82	28,56	11,74	73,04	20,26	-	37,69
02 - a	141.355	39.163	69.504	20.016	106	9.781	60.530	62.524	121.845	29.411	45.654	16.357	2.477	-	618.724
02 - b	35.226	16.184	80.296	4.442	112	1.459	482	22	101.046	12.150	5.935	12.091	591	6.399	276.436
02 - c	24,92	41,32	115,53	22,19	105,70	14,92	0,80	0,04	82,93	41,31	13,00	73,92	23,88	-	44,68
% 00-01	12,22	3,44	23,80	3,21	47,86	0,73	0,78	0,07	77,82	18,89	6,85	62,17	4,71	-	14,99
% 01-02	-	12,81	13,03	49,40	7,12	57,83	11,32	1,03	0,04	5,11	12,75	1,26	0,88	3,62	6,99

Tabella A8.h - Pagamenti in conto capitale erogati dalle Province negli anni 2000, 2001 e 2002, e confronto con i pagamenti corrispondenti ricevuti dalla Regione, per politica. Valori espressi in migliaia di euro 2000 (000).

Anno	Politica														Totale
	1	2	3	4	5	6	7	8	9	10	11	12	13	14	
00 - a	64.872	40.869	1.207	10.787	-	48	25.249	47.858	55.987	20.704	670	3.302	441	-	271.993
00 - b	-	-	5.859	2.706	-	44	7.644	722	54.844	36.614	-	10.949	-	3.147	122.529
00 - c	-	-	485,44	25,09	-	91,20	30	1,51	97,96	176,85	-	332	-	-	45,05
01 - a	56.481	37.040	1.406	3.373	-	47	27.132	58.831	25.485	13.342	2.486	1.837	427	-	227.886
01 - b	12	-	1.693	825	-	-	20.312	15.339	18.717	15.993	-	191	-	8.356	81.438
01 - c	0,02	-	120,39	24,45	-	-	75	26,07	73,45	119,87	-	10	-	-	35,74
02 - a	68.732	33.252	2.155	3.260	-	1.310	41.712	109.202	1.588	7.194	7.639	1.401	562	-	278.007
02 - b	-	-	1.739	611	-	25	25.362	29.108	-	17.386	-	571	896	2.380	78.077
02 - c	-	-	81	18,74	-	1,90	60,80	26,65	-	241,68	-	40,71	159,39	-	28,08
% 00-01	0,02	-	365,05	0,64	-	91,20	44,59	24,57	24,51	56,98	-	321,21	-	-	9,31
% 01-02	-	0,02	39,72	5,71	-	1,90	14	0,58	73,45	121,81	-	30,31	159,39	-	7,65

Tabella A8.i - Totale pagamenti erogati dalle Province negli anni 2000, 2001 e 2002, e confronto con i pagamenti corrispondenti ricevuti dalla Regione, per politica. Valori espressi in migliaia di euro 2000 (000).

Anno	Politica														Totale
	1	2	3	4	5	6	7	8	9	10	11	12	13	14	
00 - a	197.054	84.735	67.360	28.686	126	7.387	73.414	89.884	67.383	55.783	28.535	14.739	2.390	-	717.475
00 - b	33.732	10.902	33.859	5.978	-	255	8.147	749	54.844	53.258	1.364	12.192	303	8.058	223.642
00 - c	17,12	12,87	50,27	20,84	-	3,45	11,10	0,83	81,39	95,47	4,78	82,72	12,68	-	31,17
01 - a	194.165	78.599	80.409	21.711	110	9.972	71.334	111.600	96.711	47.990	53.444	17.707	2.926	-	786.678
01 - b	51.967	11.757	53.932	3.589	53	357	21.119	15.339	74.147	25.887	5.983	11.783	506	15.615	292.034
01 - c	26,76	14,96	67,07	16,53	47,86	3,58	29,61	13,74	76,67	53,94	11,19	66,54	17,30	-	37,12
02 - a	210.087	72.414	71.660	23.276	106	11.092	102.241	171.726	123.433	36.605	53.293	17.758	3.040	-	896.731
02 - b	35.226	16.184	82.035	5.053	112	1.484	25.845	29.130	101.046	29.536	5.935	12.661	1.488	8.779	354.513
02 - c	16,77	22,35	114,48	21,71	105,70	13,38	25,28	16,96	81,86	80,69	11,14	71,30	48,95	-	39,53
% 00-01	9,65	2,09	16,81	4,31	47,86	0,13	18,51	12,91	4,72	41,53	6,42	16,18	4,62	-	5,95
% 01-02	-	10,00	7,39	47,41	5,18	57,83	9,80	4,33	3,22	5,19	0,06	4,76	31,65	-	2,41

a: pagamenti erogati dalle Province; b: pagamenti erogati dalla Regione Toscana alle Province; c: quota percentuale della spesa delle Province di provenienza regionale.

Tabella A9.a - Pagamenti correnti effettuati ai Comuni con meno di 2.000 abitanti nel periodo 2000-2002. Valori espressi in migliaia di euro correnti (000).

Anno	Politica														Totale
	1	2	3	4	5	6	7	8	9	10	11	12	13	14	
2000	111	-	0	7	36	131	-	307	31	2	171	-	116	29	943
2001	645	-	191	9	205	134	2	705	-	-	360	-	204	11	2.465
2002	98	-	74	62	240	4	2	614	48	-	531	-	98	213	1.985

Tabella A9.b - Pagamenti in conto capitale effettuati ai Comuni con meno di 2.000 abitanti nel periodo 2000-2002. Valori espressi in migliaia di euro correnti (000).

Anno	Politica														Totale
	1	2	3	4	5	6	7	8	9	10	11	12	13	14	
2000	-	-	-	319	87	4.929	-	77	-	-	18	-	758	179	6.366
2001	-	-	71	4	23	7.170	-	-	-	-	-	-	800	158	8.226
2002	-	-	44	653	66	11.147	-	97	-	-	6	-	751	318	13.081

Tabella A9.c - Totale dei pagamenti effettuati ai Comuni con meno di 2.000 abitanti nel periodo 2000-2002. Valori espressi in migliaia di euro correnti (000).

Anno	Politica														Totale
	1	2	3	4	5	6	7	8	9	10	11	12	13	14	
2000	111	-	0	326	122	5.060	-	384	31	2	189	-	874	208	7.309
2001	645	-	262	13	228	7.303	2	705	-	-	360	-	1.004	169	10.691
2002	98	-	118	715	306	11.151	2	711	48	-	538	-	849	531	15.066

Tabella A9.d - Pagamenti correnti effettuati ai Comuni da 2.001 a 5.000 abitanti nel periodo 2000-2002. Valori espressi in migliaia di euro correnti (000).

Anno	Politica														Totale
	1	2	3	4	5	6	7	8	9	10	11	12	13	14	
2000	171	-	0	179	264	23	32	889	32	4	27	-	193	45	1.860
2001	1.488	-	490	117	1.140	30	11	1.096	1	-	237	-	171	259	5.041
2002	285	-	444	191	1.434	35	9	2.121	32	-	835	-	132	435	5.953

Tabella A9.e - Pagamenti in conto capitale effettuati ai Comuni da 2.001 a 5.000 abitanti nel periodo 2000-2002. Valori espressi in migliaia di euro correnti (000).

Anno	Politica														Totale
	1	2	3	4	5	6	7	8	9	10	11	12	13	14	
2000	14	-	-	617	286	8.605	-	837	-	-	587	142	1.783	693	13.566
2001	-	-	181	592	67	13.292	-	-	-	-	75	-	2.759	1.156	18.121
2002	-	-	171	2.860	125	17.233	-	352	77	-	-	234	3.229	282	24.563

Tabella A9.f - Totale dei pagamenti effettuati ai Comuni da 2.001 a 5.000 abitanti nel periodo 2000-2002. Valori espressi in migliaia di euro correnti (000).

Anno	Politica														Totale
	1	2	3	4	5	6	7	8	9	10	11	12	13	14	
2000	185	-	0	796	550	8.628	32	1.726	32	4	614	142	1.976	738	15.426
2001	1.488	-	671	709	1.207	13.322	11	1.096	1	-	312	-	2.931	1.415	23.162
2002	285	-	615	3.051	1.559	17.268	9	2.472	110	-	835	234	3.361	717	30.517

Tabella A9.g - Pagamenti correnti effettuati ai Comuni da 5.001 a 10.000 abitanti nel periodo 2000-2002. Valori espressi in migliaia di euro correnti (000).

Anno	Politica														Totale
	1	2	3	4	5	6	7	8	9	10	11	12	13	14	
2000	83	-	3	161	537	48	4	1.929	16	5	43	6	533	161	3.531
2001	1.779	-	1.151	95	2.654	12	21	1.729	3	-	703	-	527	141	8.815
2002	279	-	1.062	85	3.064	61	61	2.828	-	-	1.365	-	144	403	9.352

Tabella A9.h - Pagamenti in conto capitale effettuati ai Comuni da 5.001 a 10.000 abitanti nel periodo 2000-2002. Valori espressi in migliaia di euro correnti (000).

Anno	Politica														Totale
	1	2	3	4	5	6	7	8	9	10	11	12	13	14	
2000	-	-	-	922	344	3.442	-	938	-	-	686	390	1.429	623	8.774
2001	-	-	211	789	133	8.846	-	-	-	-	-	11	5.644	623	16.256
2002	-	-	249	1.945	159	11.884	-	456	54	-	-	39	1.399	816	17.001

Tabella A9.i - Totale dei pagamenti effettuati ai Comuni da 5.001 a 10.000 abitanti nel periodo 2000-2002. Valori espressi in migliaia di euro correnti (000).

Anno	Politica														Totale
	1	2	3	4	5	6	7	8	9	10	11	12	13	14	
2000	83	-	3	1.083	881	3.490	4	2.867	16	5	729	396	1.963	784	12.304
2001	1.779	-	1.362	884	2.787	8.858	21	1.729	3	-	703	11	6.172	764	25.071
2002	279	-	1.311	2.030	3.223	11.944	61	3.283	54	-	1.365	39	1.543	1.219	26.353

Tabella A9.j - Pagamenti correnti effettuati ai Comuni da 10.001 a 20.000 abitanti nel periodo 2000-2002. Valori espressi in migliaia di euro correnti (000).

Anno	Politica														Totale
	1	2	3	4	5	6	7	8	9	10	11	12	13	14	
2000	24	-	40	182	1.374	180	-	2.634	45	3	157	4	81	115	4.837
2001	1.974	-	2.097	94	4.869	209	26	2.521	7	-	1.319	26	127	289	13.559
2002	131	-	1.594	618	5.546	181	50	6.058	43	6	2.968	-	165	936	18.296

Tabella A9.k - Pagamenti in conto capitale effettuati ai Comuni da 10.001 a 20.000 abitanti nel periodo 2000-2002. Valori espressi in migliaia di euro correnti (000).

Anno	Politica														Totale
	1	2	3	4	5	6	7	8	9	10	11	12	13	14	
2000	17	-	-	641	512	6.088	-	1.082	-	-	136	227	70	818	9.590
2001	7	-	252	917	581	12.683	-	-	-	-	70	28	297	793	15.628
2002	-	-	218	1.353	143	11.276	-	885	-	-	26	-	738	69	14.708

Tabella A9.l - Totale dei pagamenti effettuati ai Comuni da 10.001 a 20.000 abitanti nel periodo 2000-2002. Valori espressi in migliaia di euro correnti (000).

Anno	Politica														Totale
	1	2	3	4	5	6	7	8	9	10	11	12	13	14	
2000	41	-	40	823	1.885	6.267	-	3.715	45	3	293	231	151	933	14.427
2001	1.981	-	2.349	1.012	5.450	12.892	26	2.521	7	-	1.389	54	425	1.082	29.187
2002	131	-	1.812	1.971	5.689	11.457	50	6.943	43	6	2.994	-	903	1.005	33.004

Tabella A9.m - Pagamenti correnti effettuati ai Comuni da 20.001 a 60.000 abitanti nel periodo 2000-2002. Valori espressi in migliaia di euro correnti (000).

Anno	Politica														Totale
	1	2	3	4	5	6	7	8	9	10	11	12	13	14	
2000	71	-	82	254	2.457	707	-	3.447	23	8	12	13	77	179	7.328
2001	3.015	-	2.476	73	6.836	303	50	4.160	1	-	5.785	52	95	542	23.386
2002	285	-	2.347	311	8.216	671	117	12.507	41	16	13.770	26	128	2.493	40.927

Tabella A9.n - Pagamenti in conto capitale effettuati ai Comuni da 20.001 a 60.000 abitanti nel periodo 2000-2002. Valori espressi in migliaia di euro correnti (000).

Anno	Politica														Totale
	1	2	3	4	5	6	7	8	9	10	11	12	13	14	
2000	22	0	0	336	597	16.712	0	1.128	0	496	1.377	841	434	858	22.802
2001	12	0	198	3.069	210	15.357	0	0	0	6.142	329	53	555	1.741	27.666
2002	65	0	211	2.229	160	10.818	0	1.181	0	42	25	0	483	810	16.022

Tabella A9.o - Totale dei pagamenti effettuati ai Comuni da 20.001 a 60.000 abitanti nel periodo 2000-2002. Valori espressi in migliaia di euro correnti (000).

Anno	Politica														Totale
	1	2	3	4	5	6	7	8	9	10	11	12	13	14	
2000	92	-	82	590	3.054	17.420	-	4.575	23	504	1.389	854	511	1.037	30.131
2001	3.027	-	2.674	3.141	7.046	15.659	50	4.160	1	6.142	6.114	104	650	2.284	51.052
2002	349	-	2.557	2.540	8.375	11.489	117	13.688	41	58	13.794	26	611	3.303	56.949

Tabella A9.p - Pagamenti correnti effettuati ai Comuni da 60.001 a 100.000 abitanti nel periodo 2000-2002. Valori espressi in migliaia di euro correnti (000).

Anno	Politica														Totale
	1	2	3	4	5	6	7	8	9	10	11	12	13	14	
2000	60	-	96	50	2.190	23	62	2.707	5	18	-	-	65	-	5.275
2001	1.984	-	1.641	83	4.305	397	119	2.978	-	-	8.860	-	137	9	20.513
2002	208	-	1.660	117	5.734	733	195	11.788	18	36	17.816	-	140	1.415	39.859

Tabella A9.q - Pagamenti in conto capitale effettuati ai Comuni da 60.001 a 100.000 abitanti nel periodo 2000-2002. Valori espressi in migliaia di euro correnti (000).

Anno	Politica														Totale
	1	2	3	4	5	6	7	8	9	10	11	12	13	14	
2000	35	-	-	534	557	4.870	-	1.961	-	-	533	208	1.101	665	10.464
2001	62	-	68	499	177	14.346	-	-	-	-	482	308	2.597	342	18.881
2002	33	-	122	3.065	181	9.971	-	1.506	-	-	378	-	1.406	190	16.854

Tabella A9.r - Totale dei pagamenti effettuati ai Comuni da 60.001 a 100.000 abitanti nel periodo 2000-2002. Valori espressi in migliaia di euro correnti (000).

Anno	Politica														Totale
	1	2	3	4	5	6	7	8	9	10	11	12	13	14	
2000	95	-	96	584	2.747	4.894	62	4.667	5	18	533	208	1.167	665	15.739
2001	2.045	-	1.709	582	4.481	14.744	119	2.978	-	-	9.341	308	2.734	352	39.393
2002	241	-	1.782	3.182	5.915	10.704	195	13.294	18	36	18.194	-	1.546	1.605	56.713

Tabella A9.s - Pagamenti correnti effettuati ai Comuni con oltre 100.000 abitanti nel periodo 2000-2002. Valori espressi in migliaia di euro correnti (000).

Anno	Politica														Totale
	1	2	3	4	5	6	7	8	9	10	11	12	13	14	
2000	208	-	21	193	5.293	116	93	3.985	1	-	-	-	28	1.177	11.114
2001	3.229	-	1.527	15	4.628	65	133	3.639	181	-	15.786	-	27	294	29.525
2002	183	-	2.030	144	7.201	1.434	150	17.907	-	-	31.705	-	79	2.643	63.477

Tabella A9.t - Pagamenti in conto capitale effettuati con oltre 100.000 abitanti nel periodo 2000-2002. Valori espressi in migliaia di euro correnti (000).

Anno	Politica														Totale
	1	2	3	4	5	6	7	8	9	10	11	12	13	14	
2000	-	-	-	967	432	3.805	-	2.679	-	-	210	441	165	221	8.920
2001	7	-	67	817	158	2.053	-	149	-	-	240	-	168	2.162	5.820
2002	-	-	107	599	125	166	-	2.589	-	-	63	-	320	257	4.228

Tabella A9.u - Totale dei pagamenti effettuati ai Comuni con oltre 100.000 abitanti nel periodo 2000-2002. Valori espressi in migliaia di euro correnti (000).

Anno	Politica														Totale
	1	2	3	4	5	6	7	8	9	10	11	12	13	14	
2000	208	-	21	1.160	5.726	3.921	93	6.664	1	-	210	441	193	1.398	20.034
2001	3.237	-	1.594	832	4.786	2.118	133	3.788	181	-	16.025	-	195	2.456	35.345
2002	183	-	2.137	744	7.326	1.601	150	20.497	-	-	31.768	-	400	2.899	67.705

Tabella A10.a - Pagamenti correnti effettuati ai Comuni con meno di 2.000 abitanti nel periodo 2000-2002. Valori espressi in migliaia di euro 2000 (000).

Anno	Politica														Totale
	1	2	3	4	5	6	7	8	9	10	11	12	13	14	
2000	111	-	0	7	36	131	-	307	31	2	171	-	116	29	943
2001	628	-	186	9	200	130	2	686	-	-	351	-	199	10	2.401
2002	93	-	71	59	228	4	2	583	45	-	505	-	93	202	1.887

Tabella A10.b - Pagamenti in conto capitale effettuati ai Comuni con meno di 2.000 abitanti nel periodo 2000-2002. Valori espressi in migliaia di euro 2000 (000).

Anno	Politica														Totale
	1	2	3	4	5	6	7	8	9	10	11	12	13	14	
2000	-	-	-	319	87	4.929	-	77	-	-	18	-	758	179	6.366
2001	-	-	69	4	22	6.983	-	-	-	-	-	-	779	154	8.011
2002	-	-	42	621	62	10.599	-	92	-	-	6	-	714	302	12.438

Tabella A10.c - Totale dei pagamenti effettuati ai Comuni con meno di 2.000 abitanti nel periodo 2000-2002. Valori espressi in migliaia di euro 2000 (000).

Anno	Politica														Totale
	1	2	3	4	5	6	7	8	9	10	11	12	13	14	
2000	111	-	0	326	122	5.060	-	384	31	2	189	-	874	208	7.309
2001	628	-	255	13	222	7.113	2	686	-	-	351	-	978	165	10.412
2002	93	-	113	680	291	10.602	2	676	45	-	511	-	807	505	14.325

Tabella A10.d - Pagamenti correnti effettuati ai Comuni da 2.000 a 5.000 abitanti nel periodo 2000-2002. Valori espressi in migliaia di euro 2000 (000).

Anno	Politica														Totale
	1	2	3	4	5	6	7	8	9	10	11	12	13	14	
2000	171	-	0	179	264	23	32	889	32	4	27	-	193	45	1.860
2001	1.449	-	477	114	1.110	29	11	1.068	1	-	231	-	167	252	4.909
2002	271	-	422	182	1.363	33	9	2.016	31	-	794	-	125	414	5.661

Tabella A10.e - Pagamenti in conto capitale effettuati ai Comuni da 2.000 a 5.000 abitanti nel periodo 2000-2002. Valori espressi in migliaia di euro 2000 (000).

Anno	Politica														Totale
	1	2	3	4	5	6	7	8	9	10	11	12	13	14	
2000	14	-	-	617	286	8.605	-	837	-	-	587	142	1.783	693	13.566
2001	-	-	176	576	65	12.946	-	-	-	-	73	-	2.687	1.126	17.649
2002	-	-	162	2.719	119	16.386	-	334	73	-	-	222	3.070	268	23.355

Tabella A10.f - Totale dei pagamenti effettuati ai Comuni da 2.000 a 5.000 abitanti nel periodo 2000-2002. Valori espressi in migliaia di euro 2000 (000).

Anno	Politica														Totale
	1	2	3	4	5	6	7	8	9	10	11	12	13	14	
2000	185	-	0	796	550	8.628	32	1.726	32	4	614	142	1.976	738	15.426
2001	1.449	-	654	691	1.175	12.975	11	1.068	1	-	304	-	2.854	1.378	22.558
2002	271	-	584	2.901	1.483	16.418	9	2.351	104	-	794	222	3.196	682	29.015

Tabella A10.g - Pagamenti correnti effettuati ai Comuni da 5.000 a 10.000 abitanti nel periodo 2000-2002. Valori espressi in migliaia di euro 2000 (000).

Anno	Politica														Totale
	1	2	3	4	5	6	7	8	9	10	11	12	13	14	
2000	83	-	3	161	537	48	4	1.929	16	5	43	6	533	161	3.531
2001	1.733	-	1.121	93	2.585	12	20	1.684	3	-	685	-	513	137	8.585
2002	265	-	1.010	81	2.913	58	58	2.689	-	-	1.298	-	137	383	8.892

Tabella A10.h - Pagamenti in conto capitale effettuati ai Comuni da 5.000 a 10.000 abitanti nel periodo 2000-2002. Valori espressi in migliaia di euro 2000 (000).

Anno	Politica														Totale
	1	2	3	4	5	6	7	8	9	10	11	12	13	14	
2000	-	-	-	922	344	3.442	-	938	-	-	686	390	1.429	623	8.774
2001	-	-	206	768	130	8.615	-	-	-	-	-	10	5.497	606	15.833
2002	-	-	237	1.849	152	11.299	-	433	52	-	-	37	1.330	776	16.165

Tabella A10.i - Totale dei pagamenti effettuati ai Comuni da 5.000 a 10.000 abitanti nel periodo 2000-2002. Valori espressi in migliaia di euro 2000 (000).

Anno	Politica														Totale
	1	2	3	4	5	6	7	8	9	10	11	12	13	14	
2000	83	-	3	1.083	881	3.490	4	2.867	16	5	729	396	1.963	784	12.304
2001	1.733	-	1.326	861	2.714	8.627	20	1.684	3	-	685	10	6.011	744	24.418
2002	265	-	1.247	1.930	3.065	11.357	58	3.122	52	-	1.298	37	1.467	1.159	25.057

Tabella A10.j - Pagamenti correnti effettuati ai Comuni da 10.000 a 20.000 abitanti nel periodo 2000-2002. Valori espressi in migliaia di euro 2000 (000).

Anno	Politica														Totale
	1	2	3	4	5	6	7	8	9	10	11	12	13	14	
2000	24	-	40	182	1.374	180	-	2.634	45	3	157	4	81	115	4.837
2001	1.923	-	2.043	92	4.742	204	25	2.455	7	-	1.285	25	124	281	13.206
2002	125	-	1.515	588	5.273	172	47	5.760	41	6	2.822	-	157	890	17.396

Tabella A10.k - Pagamenti in conto capitale effettuati ai Comuni da 10.000 a 20.000 abitanti nel periodo 2000-2002. Valori espressi in migliaia di euro 2000 (000).

Anno	Politica														Totale
	1	2	3	4	5	6	7	8	9	10	11	12	13	14	
2000	17	-	-	641	512	6.088	-	1.082	-	-	136	227	70	818	9.590
2001	7	-	245	894	565	12.353	-	-	-	-	68	27	290	772	15.221
2002	-	-	207	1.286	136	10.721	-	842	-	-	25	-	702	66	13.985

Tabella A10.l - Totale dei pagamenti effettuati ai Comuni da 10.000 a 20.000 abitanti nel periodo 2000-2002. Valori espressi in migliaia di euro 2000 (000).

Anno	Politica														Totale
	1	2	3	4	5	6	7	8	9	10	11	12	13	14	
2000	41	-	40	823	1.885	6.267	-	3.715	45	3	293	231	151	933	14.427
2001	1.930	-	2.288	985	5.308	12.556	25	2.455	7	-	1.353	52	413	1.053	28.427
2002	125	-	1.723	1.874	5.409	10.893	47	6.602	41	6	2.847	-	859	955	31.380

Tabella A10.m - Pagamenti correnti effettuati ai Comuni da 20.000 a 50.000 abitanti nel periodo 2000-2002. Valori espressi in migliaia di euro 2000 (000).

Anno	Politica														Totale
	1	2	3	4	5	6	7	8	9	10	11	12	13	14	
2000	71	-	82	254	2.457	707	-	3.447	23	8	12	13	77	179	7.328
2001	2.936	-	2.411	71	6.658	295	49	4.052	1	-	5.634	50	92	528	22.776
2002	271	-	2.231	296	7.812	638	111	11.892	39	15	13.092	25	122	2.370	38.914

Tabella A10.n - Pagamenti in conto capitale effettuati ai Comuni da 20.000 a 50.000 abitanti nel periodo 2000-2002. Valori espressi in migliaia di euro 2000 (000).

Anno	Politica														Totale
	1	2	3	4	5	6	7	8	9	10	11	12	13	14	
2000	22	-	-	336	597	16.712	-	1.128	-	496	1.377	841	434	858	22.802
2001	12	-	193	2.989	205	14.956	-	-	-	5.982	321	51	540	1.696	26.945
2002	61	-	200	2.119	152	10.286	-	1.122	-	40	24	-	459	770	15.234

Tabella A10.o - Totale dei pagamenti effettuati ai Comuni da 20.000 a 50.000 abitanti nel periodo 2000-2002. Valori espressi in migliaia di euro 2000 (000).

Anno	Politica														Totale
	1	2	3	4	5	6	7	8	9	10	11	12	13	14	
2000	92	-	82	590	3.054	17.420	-	4.575	23	504	1.389	854	511	1.037	30.131
2001	2.948	-	2.604	3.059	6.863	15.251	49	4.052	1	5.982	5.955	101	633	2.224	49.721
2002	332	-	2.431	2.415	7.963	10.924	111	13.015	39	55	13.116	25	581	3.140	54.147

Tabella A10.p - Pagamenti correnti effettuati ai Comuni da 50.000 a 100.000 abitanti nel periodo 2000-2002. Valori espressi in migliaia di euro 2000 (000).

Anno	Politica														Totale
	1	2	3	4	5	6	7	8	9	10	11	12	13	14	
2000	60	-	96	50	2.190	23	62	2.707	5	18	-	-	65	-	5.275
2001	1.932	-	1.598	81	4.192	387	116	2.900	-	-	8.629	-	133	9	19.978
2002	198	-	1.578	111	5.452	697	185	11.208	17	34	16.939	-	133	1.345	37.898

Tabella A10.q - Pagamenti in conto capitale effettuati ai Comuni da 50.000 a 100.000 abitanti nel periodo 2000-2002. Valori espressi in migliaia di euro 2000 (000).

Anno	Politica														Totale
	1	2	3	4	5	6	7	8	9	10	11	12	13	14	
2000	35	-	-	534	557	4.870	-	1.961	-	-	533	208	1.101	665	10.464
2001	60	-	66	486	172	13.973	-	-	-	-	469	300	2.530	333	18.389
2002	31	-	116	2.914	172	9.481	-	1.432	-	-	360	-	1.337	181	16.025

Tabella A10.r - Totale dei pagamenti effettuati ai Comuni da 50.000 a 100.000 abitanti nel periodo 2000-2002. Valori espressi in migliaia di euro 2000 (000).

Anno	Politica														Totale
	1	2	3	4	5	6	7	8	9	10	11	12	13	14	
2000	95	-	96	584	2.747	4.894	62	4.667	5	18	533	208	1.167	665	15.739
2001	1.992	-	1.664	567	4.364	14.360	116	2.900	-	-	9.098	300	2.663	342	38.366
2002	229	-	1.695	3.026	5.624	10.178	185	12.640	17	34	17.299	-	1.470	1.526	53.923

Tabella A10.s - Pagamenti correnti effettuati ai Comuni con oltre 100.000 abitanti nel periodo 2000-2002. Valori espressi in migliaia di euro 2000 (000).

Anno	Politica														Totale
	1	2	3	4	5	6	7	8	9	10	11	12	13	14	
2000	208	-	21	193	5.293	116	93	3.985	1	-	-	-	28	1.177	11.114
2001	3.145	-	1.487	15	4.508	63	129	3.545	176	-	15.374	-	27	286	28.756
2002	174	-	1.930	137	6.847	1.364	143	17.026	-	-	30.145	-	75	2.513	60.354

Tabella A10.t - Pagamenti in conto capitale effettuati con oltre 100.000 abitanti nel periodo 2000-2002. Valori espressi in migliaia di euro 2000 (000).

Anno	Politica														Totale
	1	2	3	4	5	6	7	8	9	10	11	12	13	14	
2000	-	-	-	967	432	3.805	-	2.679	-	-	210	441	165	221	8.920
2001	7	-	65	796	154	1.999	-	145	-	-	233	-	164	2.105	5.668
2002	-	-	102	570	119	158	-	2.462	-	-	60	-	305	244	4.020

Tabella A10.u - Totale dei pagamenti effettuati ai Comuni con oltre 100.000 abitanti nel periodo 2000-2002. Valori espressi in migliaia di euro 2000 (000).

Anno	Politica														Totale
	1	2	3	4	5	6	7	8	9	10	11	12	13	14	
2000	208	-	21	1.160	5.726	3.921	93	6.664	1	-	210	441	193	1.398	20.034
2001	3.152	-	1.552	810	4.662	2.063	129	3.689	176	-	15.608	-	190	2.392	34.424
2002	174	-	2.032	707	6.966	1.522	143	19.488	-	-	30.205	-	380	2.757	64.374

A11.a - Pagamenti correnti erogati dai Comuni con meno di 2.000 abitanti negli anni 2000, 2001 e 2002, e confronto con i pagamenti ricevuti dalla Regione, per politica. Valori espressi in migliaia di euro 2000 (000).

Anno	Politica																
	1	2	3	4	5	6	7	8	9	10	11	12	13	14			
00 - a	28.241	3.088	7.321	1.155	120	14.482	84	3.850	1.088	6.615	407	723	3.634	25			
00 - b	111	-	0	7	36	131	-	307	31	2	171	-	116	29			
00 - c	0,39	-	0,00	0,63	29,69	0,90	-	7,99	2,84	0,03	42,12	-	3,20	115,37			
01 - a	29.386	3.238	7.296	1.161	126	15.240	55	4.446	894	6.550	738	739	3.910	23			
01 - b	628	-	186	9	200	130	2	686	-	-	351	-	199	10			
01 - c	2,14	-	2,55	0,79	157,94	0,85	3,91	15,43	-	-	47,57	-	5,08	44,96			
02 - a	30.299	3.250	7.686	1.302	85	14.864	59	4.328	907	6.729	971	745	4.614	60			
02 - b	93	-	71	59	228	4	2	583	45	-	505	-	93	202			
02 - c	0,31	-	0,92	4,56	269,02	0,02	3,55	13,48	5,02	-	52,03	-	2,01	337,67			
% 00-01	1,74	-	2,54	0,16	128,25	-	0,05	3,91	7,45	-	0,03	-	5,45	-	1,88	-	70,41
% 01-02	1,83	-	1,63	3,77	111,08	-	0,83	0,36	1,95	-	5,02	-	4,46	-	3,07	-	292,71

A11.b - Pagamenti in conto capitale erogati dai Comuni con meno di 2.000 abitanti negli anni 2000, 2001 e 2002, e confronto con i pagamenti ricevuti dalla Regione, per politica. Valori espressi in migliaia di euro 2000 (000).

Anno	Politica													
	1	2	3	4	5	6	7	8	9	10	11	12	13	14
00 - a	3.818	50	3.084	1.052	878	15.222	4	1.607	3.674	7.443	222	2.123	1.358	-
00 - b	-	-	-	319	87	4.929	-	77	-	-	18	-	758	179
00 - c	-	-	-	30,32	9,89	32,38	-	4,77	-	-	8,08	-	55,81	-
01 - a	4.271	66	2.660	996	494	15.551	0	2.325	2.008	9.716	67	570	1.174	-
01 - b	-	-	69	4	22	6.983	-	-	-	-	-	-	779	154
01 - c	-	-	2,60	0,38	4,49	44,90	-	-	-	-	-	-	66,34	-
02 - a	6.127	73	1.550	2.909	1.157	9.705	0	4.038	1.669	9.913	230	1.941	1.266	51
02 - b	-	-	42	621	62	10.599	-	92	-	-	6	-	714	302
02 - c	-	-	2,69	21,33	5,40	109,20	-	2,28	-	-	2,61	-	56,40	595,30
% 00-01	-	-	2,60	29,94	5,40	12,52	-	4,77	-	-	8,08	-	10,53	-
% 01-02	-	-	0,09	20,95	0,91	64,30	-	2,28	-	-	2,61	-	9,94	595

A11.c - Totale dei pagamenti erogati dai Comuni con meno di 2.000 abitanti negli anni 2000, 2001 e 2002, e confronto con i pagamenti ricevuti dalla Regione, per politica. Valori espressi in migliaia di euro 2000 (000).

Anno	Politica													
	1	2	3	4	5	6	7	8	9	10	11	12	13	14
00 - a	32.059	3.138	10.405	2.206	998	29.704	87	5.457	4.763	14.057	629	2.846	4.992	25
00 - b	111	-	0	326	122	5.060	-	384	31	2	189	-	874	208
00 - c	0,35	-	0,00	14,78	12,28	17,04	-	7,04	0,65	0,02	30,10	-	17,51	819,68
01 - a	33.657	3.304	9.956	2.157	621	30.790	55	6.771	2.902	16.266	804	1.309	5.084	23
01 - b	628	-	255	13	222	7.113	2	686	-	-	351	-	978	165
01 - c	1,87	-	2,56	0,60	35,75	23,10	3,91	10,13	-	-	43,63	-	19,23	712,50
02 - a	36.425	3.323	9.235	4.211	1.242	24.569	59	8.366	2.576	16.642	1.200	2.686	5.880	111
02 - b	93	-	113	680	291	10.602	2	676	45	-	511	-	807	505
02 - c	0,26	-	1,22	16,15	23,43	43,15	3,55	8,08	1,77	-	42,57	-	13,72	455,78
% 00-01	1,52	-	2,56	14,18	23,48	6,07	3,91	3,09	0,65	0,02	13,53	-	1,73	107,18
% 01-02	1,61	-	1,34	15,55	12,32	20,05	0,36	2,06	1,77	-	1,06	-	5,51	256,72

a: pagamenti erogati dai Comuni; b: pagamenti erogati dalla Regione Toscana ai Comuni; c: quota percentuale della spesa dei Comuni di provenienza regionale.

A11.d - Pagamenti correnti erogati dai Comuni da 2.001 a 5.000 abitanti negli anni 2000, 2001 e 2002, e confronto con i pagamenti ricevuti dalla Regione, per politica. Valori espressi in migliaia di euro 2000 (000).

Anno	Politica																					
	1	2	3	4	5	6	7	8	9	10	11	12	13	14								
00 - a	66.747	8.079	21.885	5.127	447	43.545	344	19.459	3.082	14.976	962	2.634	9.237	131								
00 - b	171	-	0	179	264	23	32	889	32	4	27	-	193	45								
00 - c	0,26	-	0,00	3,49	59,03	0,05	9,41	4,57	1,04	0,03	2,78	-	2,09	34,10								
01 - a	70.174	8.777	22.179	5.526	391	45.895	345	20.897	3.007	15.165	1.494	2.560	9.151	103								
01 - b	1.449	-	477	114	1.110	29	11	1.068	1	-	231	-	167	252								
01 - c	2,07	-	2,15	2,07	283,88	0,06	3,18	5,11	0,02	-	15,45	-	1,82	243,55								
02 - a	71.044	9.022	21.919	5.659	374	45.167	238	21.980	2.955	15.219	1.710	2.616	9.083	99								
02 - b	271	-	477	114	1.110	29	11	1.068	1	-	231	-	167	252								
02 - c	0,38	-	2,18	2,02	296,98	0,06	4,61	4,86	0,02	-	13,50	-	1,84	254,23								
% 00-01	-	1,81	-	2,15	1,42	-	224,85	-	0,01	-	6,23	-	0,54	1,02	0,03	-	12,67	-	0,27	-	209,45	
% 01-02	-	1,68	-	0,03	-	0,05	-	13,10	-	0,00	-	1,43	-	0,25	-	0,00	-	0,03	-	1,95	-	10,69

A11.e - Pagamenti in conto capitale erogati dai Comuni da 2.001 a 5.000 abitanti negli anni 2000, 2001 e 2002, e confronto con i pagamenti ricevuti dalla Regione, per politica. Valori espressi in migliaia di euro 2000 (000).

Anno	Politica													
	1	2	3	4	5	6	7	8	9	10	11	12	13	14
00 - a	20.318	259	7.147	6.911	2.556	22.338	34	6.115	3.458	20.602	260	1.831	5.290	18
00 - b	14	-	-	617	286	8.605	-	837	-	-	587	142	1.783	693
00 - c	0,07	-	-	8,93	11,20	38,52	-	13,68	-	-	225,57	7,76	33,71	3.946
01 - a	14.828	325	7.237	4.048	2.344	33.508	25	6.245	4.037	21.778	614	1.956	9.445	32
01 - b	-	-	176	576	65	12.946	-	-	-	-	73	-	2.687	1.126
01 - c	-	-	2,43	14,24	2,77	38,63	-	-	-	-	11,86	-	28,45	3.535
02 - a	17.867	235	11.550	7.863	810	31.366	4	5.449	6.207	27.080	739	1.247	4.291	47
02 - b	-	-	162	2.719	119	16.386	-	334	73	-	-	222	3.070	268
02 - c	-	-	1,41	34,59	14,70	52,24	-	6,13	1,18	-	-	-	71,55	565
% 00-01	0,07	-	2,43	5,31	8,44	0,11	-	13,68	-	-	213,71	7,76	5,26	411
% 01-02	-	-	1,03	20,35	11,94	13,61	-	6,13	1,18	-	11,86	-	43,09	2.970

A11.f - Totale dei pagamenti erogati dai Comuni da 2.001 a 5.000 abitanti negli anni 2000, 2001 e 2002, e confronto con i pagamenti ricevuti dalla Regione, per politica. Valori espressi in migliaia di euro 2000 (000).

Anno	Politica																				
	1	2	3	4	5	6	7	8	9	10	11	12	13	14							
00 - a	87.065	8.339	29.032	12.038	3.003	65.883	379	25.575	6.540	35.578	1.223	4.465	14.527	149							
00 - b	185	-	0	796	550	8.628	32	1.726	32	4	614	142	1.976	738							
00 - c	0,21	-	0,00	6,61	18,32	13,10	8,56	6,75	0,49	0,01	50,22	3,18	13,61	495,44							
01 - a	85.002	9.102	29.417	9.574	2.735	79.403	370	27.142	7.043	36.944	2.108	4.515	18.596	135							
01 - b	1.449	-	654	691	1.175	12.975	11	1.068	1	-	304	-	2.854	1.378							
01 - c	1,71	-	2,22	7,21	42,96	16,34	2,96	3,93	0,01	-	14,41	-	15,35	1.018,26							
02 - a	88.911	9.257	33.469	13.521	1.184	76.532	241	27.429	9.163	42.299	2.449	3.863	13.374	147							
02 - b	271	-	640	2.834	1.229	16.415	11	1.402	74	-	231	222	3.237	520							
02 - c	0,31	-	1,91	20,96	103,83	21,45	4,54	5,11	0,81	-	9,43	5,76	24,20	354,94							
% 00-01	-	1,49	-	2,22	-	24,64	-	5,60	-	0,01	35,82	-	3,18	-	1,74	-	522,81				
% 01-02	-	1,40	-	0,31	-	13,74	-	60,87	-	5,11	1,58	-	1,18	-	4,98	-	5,76	-	8,85	-	663,32

a: pagamenti erogati dai Comuni; b: pagamenti erogati dalla Regione Toscana ai Comuni; c: quota percentuale della spesa dei Comuni di provenienza regionale.

A11.g - Pagamenti correnti erogati dai Comuni da 5.001 a 10.000 abitanti negli anni 2000, 2001 e 2002, e confronto con i pagamenti ricevuti dalla Regione, per politica. Valori espressi in migliaia di euro 2000 (000).

Anno	Politica																				
	1	2	3	4	5	6	7	8	9	10	11	12	13	14							
00 - a	100.763	14.157	37.584	10.961	695	85.807	604	35.820	6.581	22.984	1.204	2.569	15.204	563							
00 - b	83	-	3	161	537	48	4	1.929	16	5	43	6	533	161							
00 - c	0,08	-	0,01	1,47	77,24	0,06	0,64	5,39	0,24	0,02	3,56	0,25	3,51	28,69							
01 - a	101.699	14.229	37.681	11.331	719	83.179	667	38.862	6.434	22.080	1.918	2.855	14.577	325							
01 - b	1.733	-	1.121	93	2.585	12	20	1.684	3	-	685	-	513	137							
01 - c	1,70	-	2,97	0,82	359,67	0,01	3,00	4,33	0,05	-	35,69	-	3,52	42,31							
02 - a	100.880	14.349	37.634	10.810	710	74.219	699	38.662	5.765	19.722	2.499	2.922	13.952	244							
02 - b	265	-	1.010	81	2.913	58	58	2.689	-	-	1.298	-	137	383							
02 - c	0,26	-	2,68	0,75	410,15	0,08	8,34	6,95	-	-	51,95	-	0,98	156,89							
% 00-01	-	1,62	-	2,97	0,65	-	282,43	0,04	-	0,19	0,02	-	32,13	0,25	-	0,01	-	13,62			
% 01-02	-	1,44	-	0,29	-	0,07	-	50,48	0,06	-	5,34	-	2,62	-	0,05	-	16,26	-	2,54	-	114,58

A11.h - Pagamenti in conto capitale erogati dai Comuni da 5.001 a 10.000 abitanti negli anni 2000, 2001 e 2002, e confronto con i pagamenti ricevuti dalla Regione, per politica. Valori espressi in migliaia di euro 2000 (000).

Anno	Politica																				
	1	2	3	4	5	6	7	8	9	10	11	12	13	14							
00 - a	24.279	515	15.667	9.883	5.051	34.752	287	9.701	4.209	26.925	97	1.134	9.002	-							
00 - b	-	-	-	922	344	3.442	-	938	-	-	686	390	1.429	623							
00 - c	-	-	-	9,33	6,81	9,91	-	9,67	-	-	710,93	34,34	15,88	-							
01 - a	35.980	395	8.542	4.556	5.216	25.484	77	6.711	4.842	28.173	695	803	9.118	6							
01 - b	-	-	206	768	130	8.615	-	-	-	-	-	10	5.497	606							
01 - c	-	-	2,41	16,86	2,49	33,81	-	-	-	-	-	1,31	60,29	9.753,19							
02 - a	24.269	662	10.284	10.647	1.490	32.972	375	8.739	6.591	36.618	228	1.809	7.522	65							
02 - b	-	-	237	1.849	152	11.299	-	433	52	-	-	37	1.330	776							
02 - c	-	-	2,30	17,37	10,17	34,27	-	4,96	0,78	-	-	2,07	17,68	1.191							
% 00-01	-	-	-	2,41	-	7,53	-	4,32	-	23,90	-	9,67	-	710,93	33,03	-	44,42	-	9.753,19		
% 01-02	-	-	-	0,10	-	0,51	-	7,68	-	0,46	-	4,96	-	0,78	-	-	0,76	-	42,61	-	8.562

A11.i - Totale dei pagamenti erogati dai Comuni da 5.001 a 10.000 abitanti negli anni 2000, 2001 e 2002, e confronto con i pagamenti ricevuti dalla Regione, per politica. Valori espressi in migliaia di euro 2000 (000).

Anno	Politica																						
	1	2	3	4	5	6	7	8	9	10	11	12	13	14									
00 - a	125.042	14.672	53.250	20.844	5.747	120.559	891	45.521	10.790	49.909	1.301	3.703	24.206	563									
00 - b	83	-	3	1.083	881	3.490	4	2.867	16	5	729	396	1.963	784									
00 - c	0,07	-	0,01	5,19	15,33	2,90	0,43	6,30	0,15	0,01	56,06	10,69	8,11	139,29									
01 - a	137.679	14.624	46.223	15.887	5.935	108.663	744	45.573	11.276	50.254	2.613	3.658	23.695	331									
01 - b	1.733	-	1.326	861	2.714	8.627	20	1.684	3	-	685	10	6.011	744									
01 - c	1,26	-	2,87	5,42	45,74	7,94	2,69	3,69	0,03	-	26,20	0,29	25,37	224,73									
02 - a	125.149	15.011	47.918	21.457	2.200	107.191	1.074	47.400	12.356	56.340	2.727	4.731	21.474	309									
02 - b	265	-	1.247	1.930	3.065	11.357	58	3.122	52	-	1.298	37	1.467	1.159									
02 - c	0,21	-	2,60	9,00	139,29	10,59	5,43	6,59	0,42	-	47,60	0,79	6,83	374,66									
% 00-01	-	1,19	-	2,86	-	30,41	-	5,04	-	2,26	0,12	0,01	29,86	10,41	-	17,26	-	85,44					
% 01-02	-	1,05	-	0,27	-	3,58	-	93,56	-	2,66	-	2,74	-	2,89	-	0,39	2,60	-	21,40	-	18,54	-	149,93

a: pagamenti erogati dai Comuni; b: pagamenti erogati dalla Regione Toscana ai Comuni; c: quota percentuale della spesa dei Comuni di provenienza regionale.

A11.i - Pagamenti correnti erogati dai Comuni da 10.001 a 20.000 abitanti negli anni 2000, 2001 e 2002, e confronto con i pagamenti ricevuti dalla Regione, per politica. Valori espressi in migliaia di euro 2000 (000).

Anno	Politica													
	1	2	3	4	5	6	7	8	9	10	11	12	13	14
00 - a	118.091	16.296	44.978	16.075	1.505	93.860	870	47.627	9.169	24.755	3.494	2.516	31.315	704
00 - b	24	-	40	182	1.374	180	-	2.634	45	3	157	4	81	115
00 - c	0,02	-	0,09	1,14	91,24	0,19	-	5,53	0,49	0,01	4,49	0,15	0,26	16,31
01 - a	125.303	17.500	46.706	17.443	1.977	99.022	754	53.200	9.025	26.151	4.980	2.833	33.825	689
01 - b	1.923	-	2.043	92	4.742	204	25	2.455	7	-	1.285	25	124	281
01 - c	1,53	-	4,37	0,53	239,93	0,21	3,36	4,61	0,08	-	25,80	0,89	0,37	40,85
02 - a	124.578	18.015	47.195	18.242	2.090	90.245	693	53.269	8.942	24.348	5.667	2.928	25.046	738
02 - b	125	-	1.515	588	5.273	172	47	5.760	41	6	2.822	-	157	890
02 - c	0,10	-	3,21	3,22	252,30	0,19	6,80	10,81	0,46	0,02	49,80	-	0,63	120,63
% 00-01	- 1,51	- -	- 4,29	- 0,61	- 148,69	- 0,01	- 3,36	- 0,92	- 0,41	- 0,01	- 21,31	- 0,73	- 0,11	- 24,53
% 01-02	- 1,43	- -	- 1,16	- 2,70	- 12,37	- 0,02	- 3,45	- 6,20	- 0,39	- 0,02	- 24,00	- 0,89	- 0,26	- 79,78

A11.k - Pagamenti in conto capitale erogati dai Comuni da 10.001 a 20.000 abitanti negli anni 2000, 2001 e 2002, e confronto con i pagamenti ricevuti dalla Regione, per politica. Valori espressi in migliaia di euro 2000 (000).

Anno	Politica													
	1	2	3	4	5	6	7	8	9	10	11	12	13	14
00 - a	64.230	938	14.319	3.600	6.345	27.748	10	9.447	5.951	42.496	184	493	11.031	34
00 - b	17	-	-	641	512	6.088	-	1.082	-	-	136	227	70	818
00 - c	0,03	-	-	17,80	8,07	21,94	-	11,45	-	-	74,06	46,06	0,64	2,399
01 - a	52.161	666	15.865	4.197	1.238	32.053	191	10.006	9.345	39.514	1.355	1.014	2.621	132
01 - b	7	-	245	894	565	12.353	-	-	-	-	68	27	290	772
01 - c	0,01	-	1,55	21,29	45,66	38,54	-	-	-	-	5,03	2,66	11,06	583
02 - a	75.173	1.181	15.941	11.048	6.764	31.054	4	11.709	12.164	48.491	1.208	994	12.481	482
02 - b	-	-	207	1.286	136	10.721	-	842	-	-	25	-	702	66
02 - c	-	-	1,30	11,64	2,01	34,52	-	7,19	-	-	2,07	-	5,62	13,61
% 00-01	- 0,01	- -	- 1,55	- 3,49	- 37,59	- 16,60	- -	- 11,45	- -	- -	- 69,03	- 43,39	- 10,42	- 1.816,24
% 01-02	- 0,01	- -	- 0,25	- 9,65	- 43,65	- 4,01	- -	- 7,19	- -	- -	- 2,96	- 2,66	- 5,43	- 570

A11.l - Totale dei pagamenti erogati dai Comuni da 10.001 a 20.000 abitanti negli anni 2000, 2001 e 2002, e confronto con i pagamenti ricevuti dalla Regione, per politica. Valori espressi in migliaia di euro 2000 (000).

Anno	Politica													
	1	2	3	4	5	6	7	8	9	10	11	12	13	14
00 - a	182.321	17.234	59.297	19.675	7.851	121.608	880	57.075	15.120	67.251	3.677	3.009	42.346	738
00 - b	41	-	40	823	1.885	6.267	-	3.715	45	3	293	231	151	933
00 - c	0,02	-	0,07	4,18	24,02	5,15	-	6,51	0,30	0,00	7,96	7,68	0,36	126,36
01 - a	177.464	18.166	62.571	21.640	3.215	131.076	944	63.206	18.370	65.664	6.336	3.846	36.445	821
01 - b	1.930	-	2.288	985	5.308	12.556	25	2.455	7	-	1.353	52	413	1.053
01 - c	1,09	-	3,66	4,55	165,09	9,58	2,68	3,88	0,04	-	21,36	1,36	1,13	128,28
02 - a	199.751	19.196	63.137	29.290	8.854	121.300	698	64.978	21.106	72.839	6.874	3.922	37.527	1.220
02 - b	125	-	1.723	1.874	5.409	10.893	47	6.602	41	6	2.847	-	859	955
02 - c	0,06	-	2,73	6,40	61,09	8,98	6,76	10,16	0,20	0,01	41,41	-	2,29	78,31
% 00-01	- 1,07	- -	- 3,59	- 0,37	- 141,08	- 4,43	- 2,68	- 2,63	- 0,26	- 0,00	- 13,39	- 6,32	- 0,78	- 1,92
% 01-02	- 1,02	- -	- 0,93	- 1,85	- 104,01	- 0,60	- 4,08	- 6,28	- 0,16	- 0,01	- 20,06	- 1,36	- 1,15	- 49,96

a: pagamenti erogati dai Comuni; b: pagamenti erogati dalla Regione Toscana ai Comuni; c: quota percentuale della spesa dei Comuni di provenienza regionale.

A11.m - Pagamenti correnti erogati dai Comuni da 20.001 a 60.000 abitanti negli anni 2000, 2001 e 2002, e confronto con i pagamenti ricevuti dalla Regione, per politica. Valori espressi in migliaia di euro 2000 (000).

Anno	Politica														
	1	2	3	4	5	6	7	8	9	10	11	12	13	14	
00 - a	168.446	27.543	65.964	29.355	3.173	146.904	4.321	81.858	12.028	37.238	5.900	4.136	46.114	1.400	
00 - b	71	-	82	254	2.457	707	-	3.447	23	8	12	13	77	179	
00 - c	0,04	-	0,12	0,86	77,44	0,48	-	4,21	0,19	0,02	0,20	0,31	0,17	12,78	
01 - a	176.189	28.667	65.422	31.371	3.839	144.085	5.635	92.388	11.386	35.550	14.819	5.019	44.543	1.336	
01 - b	2.936	-	-	-	-	-	-	-	-	-	-	-	-	-	
01 - c	1,67	-	-	-	-	-	-	-	-	-	-	-	-	-	
02 - a	181.210	29.648	65.553	31.273	4.568	123.901	5.833	90.645	11.410	34.057	19.866	4.127	41.594	1.288	
02 - b	271	-	2.231	296	7.812	638	111	11.892	39	15	13.092	25	122	2.370	
02 - c	0,15	-	3,40	0,95	171,01	0,51	1,90	13,12	0,34	0,04	65,90	0,60	0,29	184,00	
% 00-01	-	1,62	-	0,12	0,86	77,44	0,48	-	4,21	0,19	0,02	0,20	0,31	0,17	12,78
% 01-02	-	1,52	-	3,40	0,95	171,01	0,51	1,90	13,12	0,34	0,04	65,90	0,60	0,29	184,00

A11.n - Pagamenti in conto capitale erogati dai Comuni da 20.001 a 60.000 abitanti negli anni 2000, 2001 e 2002, e confronto con i pagamenti ricevuti dalla Regione, per politica. Valori espressi in migliaia di euro 2000 (000).

Anno	Politica													
	1	2	3	4	5	6	7	8	9	10	11	12	13	14
00 - a	54.016	2.063	19.831	19.507	22.851	79.012	80	16.934	11.330	66.680	3.873	976	16.742	598
00 - b	22	-	-	336	597	16.712	-	1.128	-	496	1.377	841	434	858
00 - c	0,04	-	-	1,72	2,61	21,15	-	6,66	-	0,74	35,57	86,25	2,59	143,61
01 - a	54.908	1.171	13.931	22.481	14.835	64.701	257	13.632	7.830	61.395	1.756	2.600	13.754	78
01 - b	12	-	193	2.989	205	14.956	-	-	-	5.982	321	51	540	1.696
01 - c	0,02	-	1,38	13,29	1,38	23,12	-	-	-	9,74	18,27	1,97	3,93	2.171,76
02 - a	52.291	2.049	16.140	15.470	18.667	56.617	352	11.576	14.393	68.097	1.027	2.784	11.316	279
02 - b	61	-	200	2.119	152	10.286	-	1.122	-	40	24	-	459	770
02 - c	0,12	-	1,24	13,70	0,81	18,17	-	9,70	-	0,06	2,29	-	4,06	276,12
% 00-01	-	0,02	-	1,38	11,57	1,23	-	6,66	-	9,00	17,29	84,28	1,33	2.028,15
% 01-02	-	0,10	-	0,14	0,40	0,57	-	4,95	-	9,70	-	15,98	1,97	1.895,64

A11.o - Totale dei pagamenti erogati dai Comuni da 20.001 a 60.000 abitanti negli anni 2000, 2001 e 2002, e confronto con i pagamenti ricevuti dalla Regione, per politica. Valori espressi in migliaia di euro 2000 (000).

Anno	Politica													
	1	2	3	4	5	6	7	8	9	10	11	12	13	14
00 - a	222.462	29.606	85.796	48.863	26.023	225.916	4.401	98.792	23.358	103.918	9.773	5.111	62.856	1.998
00 - b	92	-	82	590	3.054	17.420	-	4.575	23	504	1.389	854	511	1.037
00 - c	0,04	-	0,10	1,21	11,73	7,71	-	4,63	0,10	0,49	14,22	16,72	0,81	51,92
01 - a	231.097	29.838	79.353	53.851	18.674	208.786	5.892	106.021	19.216	96.945	16.575	7.619	58.297	1.414
01 - b	2.948	-	193	2.989	205	14.956	-	-	-	5.982	321	51	540	1.696
01 - c	1,28	-	0,24	5,55	1,10	7,16	-	-	-	6,17	1,94	0,67	0,93	119,95
02 - a	233.501	31.697	81.693	46.744	23.235	180.518	6.185	102.221	25.803	102.154	20.893	6.911	52.909	1.567
02 - b	332	-	2.431	2.415	7.963	10.924	111	13.015	39	55	13.116	25	581	3.140
02 - c	0,14	-	2,98	5,17	34,27	6,05	1,80	12,73	0,15	0,05	62,78	0,36	1,10	200,39
% 00-01	-	1,23	-	0,15	4,34	10,64	0,55	-	4,63	0,10	-	5,69	12,28	68,03
% 01-02	-	1,13	-	2,73	0,38	33,18	-	1,11	1,80	0,15	-	6,12	60,84	80,44

a: pagamenti erogati dai Comuni; b: pagamenti erogati dalla Regione Toscana ai Comuni; c: quota percentuale della spesa dei Comuni di provenienza regionale.

A11.p - Pagamenti correnti erogati dai Comuni da 60.001 a 100.000 abitanti negli anni 2000, 2001 e 2002, e confronto con i pagamenti ricevuti dalla Regione, per politica. Valori espressi in migliaia di euro 2000 (000).

Anno	Politica																							
	1	2	3	4	5	6	7	8	9	10	11	12	13	14										
00 - a	131.995	19.085	47.658	21.918	3.397	102.884	4.356	64.594	10.103	28.470	3.277	2.621	26.564	5.043										
00 - b	60	-	96	50	2.190	23	62	2.707	5	18	-	-	65	-										
00 - c	0,05	-	0,20	0,23	64,47	0,02	1,42	4,19	0,05	0,06	-	-	0,25	-										
01 - a	140.850	19.116	50.228	22.077	3.890	107.545	4.650	68.096	9.931	26.858	11.017	3.003	19.569	4.969										
01 - b	1.932	-	1.598	81	4.192	387	116	2.900	-	-	8.629	-	133	9										
01 - c	1,37	-	3,18	0,37	107,78	0,36	2,50	4,26	-	-	78,32	-	0,68	0,18										
02 - a	138.642	20.658	49.767	19.015	5.276	106.176	4.296	67.715	9.762	24.900	19.201	2.399	19.398	4.942										
02 - b	198	-	1.578	111	5.452	697	185	11.208	17	34	16.939	-	133	1.345										
02 - c	0,14	-	3,17	0,59	103,33	0,66	4,31	16,55	0,17	0,14	88,22	-	0,69	27,21										
% 00-01	-	1,33	-	2,98	-	43,31	-	0,34	-	1,08	-	0,07	0,05	0,06	-	78,32	-	0,43	-	0,18				
% 01-02	-	1,23	-	0,01	-	0,22	-	4,45	-	0,30	-	1,82	-	12,29	-	0,17	-	0,14	-	9,90	-	0,01	-	27,03

A11.q - Pagamenti in conto capitale erogati dai Comuni da 60.001 a 100.000 abitanti negli anni 2000, 2001 e 2002, e confronto con i pagamenti ricevuti dalla Regione, per politica. Valori espressi in migliaia di euro 2000 (000).

Anno	Politica																						
	1	2	3	4	5	6	7	8	9	10	11	12	13	14									
00 - a	61.529	424	10.709	4.501	10.419	28.658	0	4.906	2.536	32.240	3.418	14	494	4.135									
00 - b	35	-	-	534	557	4.870	-	1.961	-	-	533	208	1.101	665									
00 - c	0,06	-	-	11,85	5,35	16,99	-	39,96	-	-	15,60	-	222,90	16,08									
01 - a	51.053	351	7.142	2.667	5.201	24.268	30	11.468	5.247	50.952	2.262	75	3.406	219									
01 - b	60	-	66	486	172	13.973	-	-	-	-	469	300	2.530	333									
01 - c	0,12	-	0,92	18,21	3,31	57,58	-	-	-	-	20,75	-	74,28	152,22									
02 - a	38.735	692	19.337	6.575	9.012	40.249	26	9.172	5.343	43.719	642	273	2.258	23.209									
02 - b	31	-	116	2.914	172	9.481	-	1.432	-	-	360	-	1.337	181									
02 - c	0,08	-	0,60	44,32	1,91	23,56	-	15,61	-	-	56,00	-	59,23	0,78									
% 00-01	-	0,06	-	0,92	-	6,36	-	2,04	-	40,58	-	-	39,96	-	5,14	-	-	-	148,62	-	136,14		
% 01-02	-	0,04	-	0,32	-	26,11	-	1,39	-	34,02	-	-	15,61	-	-	-	-	35,26	-	-	15,05	-	151,44

A11.r - Totale dei pagamenti erogati dai Comuni da 60.001 a 100.000 abitanti negli anni 2000, 2001 e 2002, e confronto con i pagamenti ricevuti dalla Regione, per politica. Valori espressi in migliaia di euro 2000 (000).

Anno	Politica																									
	1	2	3	4	5	6	7	8	9	10	11	12	13	14												
00 - a	193.523	19.509	58.366	26.419	13.816	131.542	4.356	69.500	12.639	60.710	6.695	2.636	27.058	9.178												
00 - b	95	-	96	584	2.747	4.894	62	4.667	5	18	533	208	1.167	665												
00 - c	0,05	-	0,16	2,21	19,89	3,72	1,42	6,72	0,04	0,03	7,97	7,88	4,31	7,25												
01 - a	191.904	19.467	57.370	24.743	9.091	131.814	4.681	79.564	15.178	77.811	13.279	3.078	22.975	5.188												
01 - b	1.992	-	1.664	567	4.364	14.360	116	2.900	-	-	9.098	300	2.663	342												
01 - c	1,04	-	2,90	2,29	48,01	10,89	2,48	3,65	-	-	68,51	9,75	11,59	6,60												
02 - a	177.377	21.350	69.104	25.591	14.288	146.425	4.321	76.886	15.105	68.619	19.843	2.672	21.655	28.152												
02 - b	229	-	1.695	3.026	5.624	10.178	185	12.640	17	34	17.299	-	1.470	1.526												
02 - c	0,13	-	2,45	11,82	39,36	6,95	4,29	16,44	0,11	0,05	87,18	-	6,79	5,42												
% 00-01	-	0,99	-	2,74	-	0,08	-	28,12	-	7,17	-	1,06	3,07	0,04	0,03	-	60,55	-	1,87	-	7,28	-	0,65			
% 01-02	-	0,91	-	0,45	-	9,53	-	8,64	-	3,94	-	1,81	-	12,79	-	0,11	-	0,05	-	18,67	-	9,75	-	4,80	-	1,18

a: pagamenti erogati dai Comuni; b: pagamenti erogati dalla Regione Toscana ai Comuni; c: quota percentuale della spesa dei Comuni di provenienza regionale.

A11.s - Pagamenti correnti erogati dai Comuni con oltre 100.000 abitanti negli anni 2000, 2001 e 2002, e confronto con i pagamenti ricevuti dalla Regione, per politica. Valori espressi in migliaia di euro 2000 (000).

Anno	Politica													
	1	2	3	4	5	6	7	8	9	10	11	12	13	14
00 - a	180.303	35.219	89.704	34.525	3.491	159.418	3.758	113.716	19.513	27.062	13.782	1.822	12.536	7.469
00 - b	208	-	21	193	5.293	116	93	3.985	I	-	-	-	28	1.177
00 - c	0,12	-	0,02	0,56	151,63	0,07	2,47	3,50	0,00	-	-	-	0,22	15,76
01 - a	195.814	35.415	90.000	33.946	3.170	159.774	6.756	120.008	19.089	27.704	38.471	2.099	11.842	7.859
01 - b	3.145	-	1.487	15	4.508	63	129	3.545	176	-	15.374	-	27	286
01 - c	1,61	-	1,65	0,04	142,20	0,04	1,92	2,95	0,92	-	39,96	-	0,23	3,64
02 - a	209.100	38.002	87.512	35.415	2.832	132.238	5.635	122.964	19.655	25.462	56.458	2.363	10.655	8.343
02 - b	174	-	1.930	137	6.847	1.364	143	17.026	-	-	30.145	-	75	2.513
02 - c	0,08	-	2,21	0,39	241,77	1,03	2,53	13,85	-	-	53,39	-	0,71	30,12
% 00-01	-	1,49	-	1,63	0,52	9,43	0,03	0,55	0,55	-	39,96	-	0,00	12,12
% 01-02	-	1,52	-	0,55	0,34	99,57	0,99	0,62	10,89	-	13,43	-	0,48	26,47

A11.t - Pagamenti in conto capitale erogati dai Comuni con oltre 100.000 abitanti negli anni 2000, 2001 e 2002, e confronto con i pagamenti ricevuti dalla Regione, per politica. Valori espressi in migliaia di euro 2000 (000).

Anno	Politica													
	1	2	3	4	5	6	7	8	9	10	11	12	13	14
00 - a	93.059	2.214	12.895	26.245	27.709	88.253	0	4.003	20.865	26.698	223	-	8.258	3.744
00 - b	-	-	-	967	432	3.805	-	2.679	-	-	210	441	165	221
00 - c	-	-	-	3,69	1,56	4,31	-	66,93	-	-	94,56	-	2,00	5,89
01 - a	145.440	1.132	17.502	14.926	35.775	33.355	15	8.886	9.687	22.634	39.696	-	2.836	1.058
01 - b	7	-	65	796	154	1.999	-	145	-	-	233	-	164	2.105
01 - c	0,00	-	0,37	5,33	0,43	5,99	-	1,63	-	-	0,59	-	5,77	198,98
02 - a	61.840	1.835	17.152	22.573	5.032	48.441	10	5.762	7.636	24.160	4.290	-	5.386	1.800
02 - b	-	-	102	570	119	158	-	2.462	-	-	60	-	305	244
02 - c	-	-	0,59	2,52	2,36	0,33	-	42,73	-	-	1,40	-	5,66	13,56
% 00-01	-	0,00	-	0,37	1,65	1,13	-	65,30	-	-	93,97	-	3,77	193,08
% 01-02	-	0,00	-	0,22	2,81	1,93	-	41,10	-	-	0,82	-	0,11	185,42

A11.u - Totale dei pagamenti erogati dai Comuni con oltre 100.000 abitanti negli anni 2000, 2001 e 2002, e confronto con i pagamenti ricevuti dalla Regione, per politica. Valori espressi in migliaia di euro 2000 (000).

Anno	Politica													
	1	2	3	4	5	6	7	8	9	10	11	12	13	14
00 - a	273.363	37.433	102.599	60.770	31.200	247.672	3.758	117.718	40.377	53.760	14.004	1.822	20.794	11.213
00 - b	208	-	21	1.160	5.726	3.921	93	6.664	I	-	210	441	193	1.398
00 - c	0,08	-	0,02	1,91	18,35	1,58	2,47	5,66	0,00	-	1,50	24,18	0,93	12,47
01 - a	341.255	36.546	107.502	48.873	38.945	193.130	6.771	128.895	28.776	50.337	78.168	2.099	14.677	8.917
01 - b	3.152	-	1.552	810	4.662	2.063	129	3.689	176	-	15.608	-	190	2.392
01 - c	0,92	-	1,44	1,66	11,97	1,07	1,91	2,86	0,61	-	19,97	-	1,30	26,82
02 - a	270.940	39.837	104.664	57.989	7.864	180.679	5.645	128.726	27.292	49.622	60.748	2.363	16.041	10.143
02 - b	174	-	2.032	707	6.966	1.522	143	19.488	-	-	30.205	-	380	2.757
02 - c	0,06	-	1,94	1,22	88,58	0,84	2,53	15,14	-	-	49,72	-	2,37	27,18
% 00-01	-	0,85	-	1,42	0,25	6,38	0,52	0,55	2,80	-	18,46	24,18	0,37	14,36
% 01-02	-	0,86	-	0,50	0,44	76,61	0,23	0,62	12,28	-	29,75	-	1,07	0,36

a: pagamenti erogati dai Comuni; b: pagamenti erogati dalla Regione Toscana ai Comuni; c: quota percentuale della spesa dei Comuni di provenienza regionale.

Totale
70.833
943
1,33
<hr/>
2.401
<hr/>
75.898
1.887
2,49
- 1,33
2,49

Totale
40.534
6.366
15,71
<hr/>
39.898
8.011
20,08
<hr/>
40.629
12.438
30,61
- 4,37
10,53

Totale
111.367
7.309
6,56
<hr/>
113.700
10.412
9,16
<hr/>
116.527
14.325
12,29
- 2,59
3,14

Totale
196.656
<i>1.860</i>
0,95
205.664
<i>4.909</i>
2,39
207.084
<i>3.731</i>
1,80
- 1,44
- 0,59

Totale
97.139
<i>13.566</i>
13,97
106.422
<i>17.649</i>
16,58
114.756
<i>23.355</i>
20,35
- 2,62
3,77

Totale
293.795
<i>15.426</i>
5,25
312.086
<i>22.558</i>
7,23
321.840
<i>27.086</i>
8,42
- 1,98
1,19

Totale	
	335.496
	<i>3.531</i>
	<u>1,05</u>
	336.556
	8.585
	<u>2,55</u>
	323.068
	8.892
	<u>2,75</u>
-	1,50
	<u>0,20</u>

Totale	
	141.501
	<i>8.774</i>
	<u>6,20</u>
	130.596
	<i>15.833</i>
	<u>12,12</u>
	142.270
	<i>16.165</i>
	<u>11,36</u>
-	5,92
-	<u>0,76</u>

Totale	
	476.997
	<i>12.304</i>
	<u>2,58</u>
	467.152
	<i>24.418</i>
	<u>5,23</u>
	465.339
	<i>25.057</i>
	<u>5,38</u>
-	2,65
	<u>0,16</u>

Totale	
	411.255
	4.837
	1,18
	<hr/> 439.407
	13.206
	3,01
	<hr/> 421.997
	17.396
	4,12
-	1,83
	<hr/> 1,12

Totale	
	186.826
	9.590
	5,13
	<hr/> 170.358
	15.221
	8,93
	<hr/> 228.695
	13.985
	6,11
-	3,80
-	<hr/> 2,82

Totale	
	598.081
	14.427
	2,41
	<hr/> 609.765
	28.427
	4,66
	<hr/> 650.692
	31.380
	4,82
-	2,25
	<hr/> 0,16

Totale
634.381
7.328
1,16
660.249
2.936
0,44
644.973
38.914
6,03
0,71
5,59

Totale
314.491
22.802
7,25
273.329
26.945
9,86
271.060
15.234
5,62
- 2,61
- 4,24

Totale
948.872
30.131
3,18
933.578
29.881
3,20
916.033
54.147
5,91
- 0,03
2,71

Totale	
	471.965
	5.275
	1,12
	<hr/> 491.801
	19.978
	4,06
	<hr/> 492.147
	37.898
	7,70
-	2,94
	<hr/> 3,64

Totale	
	163.983
	10.464
	6,38
	<hr/> 164.341
	18.389
	11,19
	<hr/> 199.243
	16.025
	8,04
-	4,81
-	<hr/> 3,15

Totale	
	635.948
	15.739
	2,47
	<hr/> 656.142
	38.366
	5,85
	<hr/> 691.390
	53.923
	7,80
-	3,37
	<hr/> 1,95

Totale	
	702.316
	<i>11.114</i>
	1,58
	<hr/> 751.948
	28.756
	3,82
	<hr/> 756.634
	<i>60.354</i>
	7,98
-	2,24
	<hr/> 4,15

Totale	
	314.167
	8.920
	2,84
	<hr/> 332.943
	5.668
	1,70
	<hr/> 205.917
	4.020
	1,95
	1,14
	<hr/> 0,25

Totale	
	1.016.483
	<i>20.034</i>
	1,97
	<hr/> 1.084.891
	<i>34.424</i>
	3,17
	<hr/> 962.551
	<i>64.374</i>
	6,69
-	1,20
	<hr/> 3,51