

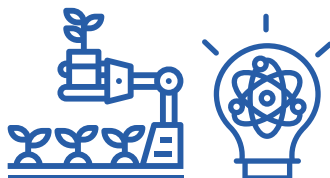

SINTESI PER IL CITTADINO

RELAZIONE DI ATTUAZIONE DEL POR FESR 31.12.2021

Il punto su dati, risultati, progetti del Fondo Europeo di Sviluppo Regionale in Toscana



RICERCA, SVILUPPO E INNOVAZIONE

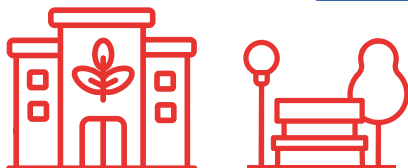

RIGENERAZIONE URBANA



BANDA ULTRALARGA

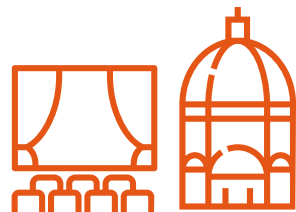

ARTE E CULTURA



SOSTENIBILITÀ AMBIENTALE



COMPETITIVITÀ

UNA SINTESI PENSATA PER I CITTADINI, PER CONOSCERE E MONITORARE DATI, RISULTATI E PROGETTI.

Ti sarà utile a comprendere cos'è e come viene attuato in Toscana il **POR FESR 2014-2020**, uno dei principali strumenti per la crescita e lo sviluppo del territorio.

Una rapida lettura ti consentirà di aver contezza di come sono state investite le risorse finanziarie e quali sono i principali risultati raggiunti dal programma al 31 dicembre 2021.



Le ali alle tue idee

Coordinamento editoriale

Angelita Luciani, Autorità di Gestione del POR FESR

Redazione testi e rielaborazione dati a cura di:

Simona Bernardini, Beatrice Cutini, Marta Biagini, Ufficio Comunicazione POR FESR

Foto e immagini: beneficiari dei progetti presenti nella pubblicazione

Ringraziamenti: Un ringraziamento a tutti i Responsabili di Azione e ai loro collaboratori che contribuiscono ogni giorno all'attuazione e ai risultati del POR FESR Toscana 2014-2020.

Stampa a cura del Centro Stampa del Consiglio Regionale nel mese di maggio 2022.
Pubblicazione realizzata con il contributo del POR FESR nell'ambito dell'Assistenza tecnica azione 7.3.

CIP (Cataloguing in Publication) a cura della Biblioteca della Toscana Pietro Leopoldo
Sintesi per il cittadino : relazione di attuazione del POR FESR 31-12-2021, il punto su dati, risultati, progetti del Fondo europeo di sviluppo regionale in Toscana / Regione Toscana, Autorità di gestione POR FESR. - Firenze : Regione Toscana, 2022
1. Toscana <Regione> : Autorità di gestione POR FESR
338.9455
Sviluppo - Finanziamenti comunitari - Toscana

INDICE

STRATEGIA E STRUTTURA DEL POR FESR	6
UN PUNTO SULL'ATTUAZIONE AL 31 DICEMBRE 2021	8
ASSE 1	10
RAFFORZARE LA RICERCA, LO SVILUPPO TECNOLOGICO E L'INNOVAZIONE	
ASSE 2	12
MIGLIORARE L'ACCESSO ALLE TECNOLOGIE DELL'INFORMAZIONE E DELLA COMUNICAZIONE	
ASSE 3	14
PROMUOVERE LA COMPETITIVITÀ DELLE PICCOLE E MEDIE IMPRESE	
ASSE 4	16
SOSTENERE LA TRANSIZIONE VERSO UN'ECONOMIA A BASSA EMISSIONE DI CARBONIO IN TUTTI I SETTORI	
ASSE 5	18
QUALIFICARE E VALORIZZARE LA RETE DEI GRANDI ATTRATTORI MUSEALI	
ASSE 6	20
PROMUOVERE L'INCLUSIONE SOCIALE, COMBATTERE LA POVERTÀ E OGNI FORMA DI DISCRIMINAZIONE	
PROGRAMMA REGIONALE DEL FONDO EUROPEO DI SVILUPPO REGIONALE 2021-2027	22
STRATEGIA DI SPECIALIZZAZIONE INTELLIGENTE 2021-2027	23
STRATEGIA REGIONALE PER LE AREE INTERNE 2021-2027	24

STRATEGIA E STRUTTURA DEL POR FESR

IL FONDO EUROPEO DI SVILUPPO REGIONALE IN TOSCANA

Il Programma Operativo Regionale (POR) del Fondo Europeo di Sviluppo Regionale (FESR) è il principale strumento di programmazione delle risorse e degli interventi per una crescita intelligente, sostenibile e inclusiva. Il POR FESR finanzia e supporta l'innovazione, la crescita, la competitività, la sostenibilità ambientale e la valorizzazione della coesione sociale.

Il POR FESR 2014-2020 è rivolto da un lato al sistema imprenditoriale e dall'altro ad interventi sul territorio. Il programma ha una dotazione finanziaria di circa 779 milioni di euro, tra risorse dell'Unione Europea (50%), dello Stato (35%) e della Regione (15%).

Il programma è articolato in 6 assi prioritari i cui obiettivi sono:



ASSE 1

Rafforzare la ricerca, lo sviluppo tecnologico e l'innovazione.



ASSE 2

Migliorare l'accesso alle tecnologie dell'informazione e della comunicazione.



ASSE 3

Promuovere la competitività delle piccole e medie imprese.



ASSE 4

Sostenere la transizione verso un'economia a basse emissioni di carbonio in tutti i settori.



ASSE 5

Qualificare e valorizzare la rete dei grandi attrattori museali.



ASSE 6

Promuovere l'inclusione sociale, combattere la povertà e ogni forma di discriminazione.

A questi si aggiunge l'ASSE 7 dedicato all'Assistenza tecnica.



LE RISORSE E LA STRUTTURA DEL PROGRAMMA

DOTAZIONE FINANZIARIA DEL POR FESR € 779.027.890



ASSE 1
R&S
e innovazione

€ 296.232.104

ASSE 4
Sostenibilità
ambientale

€ 93.000.844



ASSE 2
Banda ultralarga
e servizi digitali

€ 50.075.172



ASSE 5
Arte e cultura

€ 19.000.004



ASSE 3
Competitività
delle imprese

€ 239.810.162

ASSE 7
Assistenza tecnica

€ 31.698.180

ASSE 6
Rigenerazione urbana

€ 49.211.424

Cosa finanzia il POR FESR?

I progetti di ricerca industriale e sviluppo sperimentale, il microcredito per la creazione di impresa, gli incentivi per l'internazionalizzazione e la filiera turistica, l'efficientamento energetico delle imprese e degli edifici pubblici, i progetti di rigenerazione urbana, i percorsi ciclo-pedonali, la riqualificazione dei grandi poli museali, la banda ultra larga, sono tutti interventi cofinanziati dal POR FESR.

UN PUNTO SULL'ATTUAZIONE AL 31 DICEMBRE 2021

DOTAZIONE FINANZIARIA DEL PROGRAMMA

€ 779.027.890

ASSE 1 € 296.232.104	ASSE 2 € 50.075.172	ASSE 3 € 239.810.162	ASSE 4 € 93.000.844	ASSE 5 € 19.000.004	ASSE 6 € 49.211.424	ASSE 7 € 31.698.180
--------------------------------	-------------------------------	--------------------------------	-------------------------------	-------------------------------	-------------------------------	-------------------------------

LE RISORSE SPESE (SPESA CERTIFICATA ALLA COMMISSIONE EUROPEA) E I PROGETTI FINANZIATI



N° PROGETTI FINANZIATI

ASSE 1 3.536	ASSE 2 14	ASSE 3 11.242	ASSE 4 465	ASSE 5 23	ASSE 6 84
------------------------	---------------------	-------------------------	----------------------	---------------------	---------------------

COSA È STATO REALIZZATO CON IL POR FESR?

Gli indicatori di realizzazione al 31.12.2021



ASSE 1 R&S e innovazione

2.210 imprese che hanno ricevuto un sostegno, di cui **292** imprese che ricevono un sostegno in risposta al COVID-19.
2.412 unità lavorative annuali aggiuntive nelle imprese che ricevono un sostegno.



ASSE 3 Competitività delle imprese

8.787 imprese che hanno ricevuto un sostegno di cui:
- **5.156** imprese che hanno ricevuto un sostegno in risposta al COVID-19.
- **2.165** nuove imprese.



ASSE 5 Arte e cultura

39.489 mq di superficie oggetto di interventi.
164.581 visite annuali in più a siti del patrimonio naturale e culturale e a luoghi di attrazione che ricevono un sostegno.



ASSE 2 Banda ultralarga e servizi digitali

66.593 unità abitative e imprese aggiuntive con accesso alla banda ultra larga a 100 Mbps.



ASSE 4 Sostenibilità ambientale

247 imprese che hanno ricevuto sovvenzioni.
50,69 km di piste ciclopedonali realizzate.



ASSE 6 Rigenerazione urbana

14.451 mq di edifici pubblici o commerciali costruiti o ristrutturati in aree urbane.
82.832 mq di spazi aperti creati o ripristinati in aree urbane.

ASSE 1

RAFFORZARE LA RICERCA, LO SVILUPPO TECNOLOGICO E L'INNOVAZIONE

OBIETTIVI

Incrementare l'attività di innovazione delle imprese, aumentare l'incidenza delle specializzazioni innovative attraverso il sostegno alla creazione di start-up e spin-off e sostenere le infrastrutture di ricerca considerate cruciali per il sistema regionale.



L'ASSE 1 È

- INVESTIMENTI PER L'INNOVAZIONE
- AIUTO ALL'ACQUISTO DI SERVIZI INNOVATIVI
- STRUMENTI FINANZIARI
- SOSTEGNO AI DISTRETTI TECNOLOGICI
- SOSTEGNO ALLE INFRASTRUTTURE DI RICERCA

SPESA PUBBLICA RENDICONTATA
DAI BENEFICIARI

€ 307.661.590

PROGETTI FINANZIATI

3.536

INVESTIMENTI ATTIVATI

€ 1.032.013.678

I PROGETTI SI RACCONTANO

Progetto Move-on

L'utilizzo della robotica da parte delle imprese è attualmente limitato a causa dell'alto costo di integrazione nei processi aziendali e della loro scarsa flessibilità.

L'azienda YK-Robotics di Pisa, con il **progetto Move-on** ha sviluppato un **applicativo software** che includerà un'interfaccia grafica grazie alla quale anche gli utenti meno esperti possono inserire e riprogrammare in maniera semplice e intuitiva le **piattaforme robotiche** e i modelli di intelligenza artificiale. Il progetto permette l'abbattimento delle alte barriere scientifiche e l'abbassamento dell'elevato tempo di apprendimento, che normalmente rendono difficile l'utilizzo delle nuove tecnologie.

Attraverso questo progetto YK-Robotics, intende aprire **nuove opportunità di mercato**, non limitandosi alla fornitura delle piattaforme integrate ma adattandola velocemente in caso di modifica del processo aziendale, grazie allo strumento di programmazione grafica disegnato sui bisogni delle piccole e medie imprese.

Beneficiario: YK-Robotics s.r.l.

Costo del progetto: € 96.095,67

Contributo pubblico: € 48.047,83 di cui 50% UE, 35% Stato, 15% Regione

Luogo: Pisa

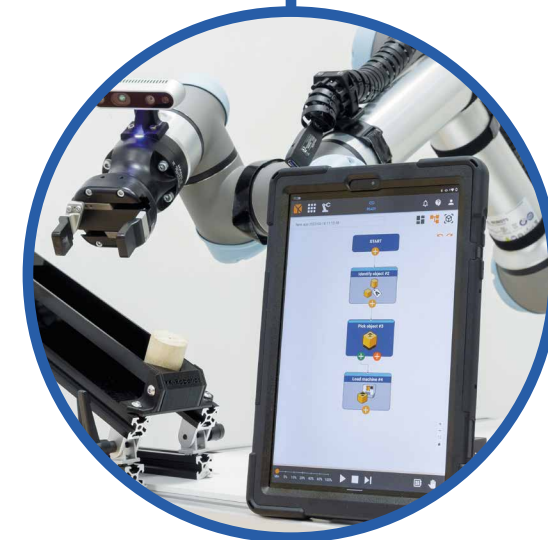

ASSE 2

BANDA ULTRALARGA E SERVIZI DIGITALI PER I CITTADINI

OBIETTIVI

Favorire la diffusione delle tecnologie ICT (Information and Communication Technologies) e ridurre il divario digitale in Toscana attraverso la diffusione della banda larga e ultra larga e la promozione del suo utilizzo, sviluppare prodotti e servizi ICT rivolti alle imprese e ai cittadini.



L'ASSE 2 È

- **DIFFUSIONE DELLA BANDA ULTRA LARGA**
- **SERVIZI DIGITALI PER I CITTADINI E LE IMPRESE**

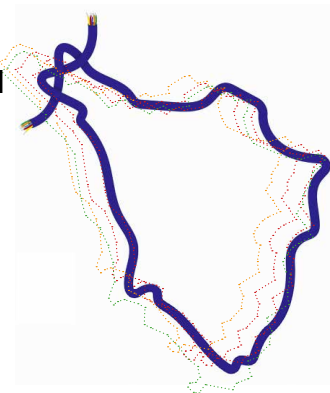

DOTAZIONE FINANZIARIA DELL'ASSE
€ 50.075.172

SPESA PUBBLICA RENDICONTATA DAI BENEFICIARI
€ 21.101.586

PROGETTI FINANZIATI
14

INVESTIMENTI ATTIVATI
€ 50.260.059

I PROGETTI SI RACCONTANO

Progetto Istituto Tecnico Superiore Mita

Come molti settori, anche quello della moda, a seguito dell'epidemia da Covid-19, ha dovuto adattarsi ad una nuova era di digitalizzazione. All'interno di un Istituto Tecnico Superiore, un percorso post diploma che offre una formazione tecnica altamente qualificata per entrare subito nel mondo del lavoro, si è realizzato il **progetto MOOD Lab** (Mita Operative Open Digital Laboratory) che prevede la realizzazione di un laboratorio che rende la didattica, sia in presenza che online, maggiormente fruibile, in coerenza con i dettami delle agende europee in materia di nuove tecnologie. È stata quindi prevista l'acquisizione di **strumenti per l'apprendimento** da parte degli utenti di competenze tecniche e professionali elevate, sviluppate in termini di innovazione digitale. Inoltre, è stato realizzato uno **spazio dedicato**, all'interno dei laboratori già presenti, con postazioni informatiche per fornire agli utenti materiali, approcci e conoscenze digitali avanzate dove è possibile utilizzare, anche da remoto, i video per seguire le lezioni e realizzare modelli, che potranno essere stampati in 2D o in 3D.

Beneficiario: Istituto Tecnico Superiore Mita

Costo del progetto: € 650.517,10

Contributo pubblico: € 572.371,49 di cui 50% UE, 35% Stato, 15% Regione

Luogo: Scandicci (FI)

Per saperne di più:



ASSE 3

PROMUOVERE LA COMPETITIVITÀ DELLE PICCOLE E MEDIE IMPRESE

OBIETTIVI

Favorire l'internazionalizzazione, la nascita e il consolidamento di nuove imprese e migliorare l'accesso al credito attraverso prestiti e microcredito per le micro, piccole e medie imprese dei settori manifatturiero, turismo e commercio.



L'ASSE 3 È

- **ATTRAZIONE DEGLI INVESTIMENTI**
- **INTERNAZIONALIZZAZIONE**
- **STRUMENTI FINANZIARI**
- **SOSTEGNO ALLE COOPERATIVE E AGLI EMPORI DI COMUNITÀ**
- **AIUTI FINALIZZATI AL CONTENIMENTO E AL CONTRASTO DEGLI EFFETTI DA COVID-19**

SPESA PUBBLICA RENDICONTATA
DAI BENEFICIARI

€ 155.911.952

PROGETTI FINANZIATI
11.242

INVESTIMENTI ATTIVATI
€ 441.558.627



I PROGETTI SI RACCONTANO

Progetto Turis. Coop.

Il **progetto Turis. Coop.** si propone come incubatore e acceleratore dei servizi turistici delle **cooperative di comunità toscane** attraverso l'analisi e il potenziamento dei servizi e il loro inserimento nel mercato turistico con la creazione, lo sviluppo e la promozione di **servizi turistici** consolidati e duraturi per le cooperative di comunità della rete di progetto. Sono previsti anche eventi "business-to-business" (B2B), rivolti alle aziende e "business-to-consumer" (B2C), rivolti al pubblico. L'obiettivo finale è di rendere competitivi e appetibili i servizi proposti, **ottimizzando i costi e i tempi** e aumentando la qualità dei prodotti e di implementare l'offerta e il lavoro di ogni realtà, individuando anche alcuni servizi turistici direttamente gestibili dalle cooperative, che si sposino con lo sviluppo di un **turismo sostenibile**.



Beneficiario: Sigeric - servizi per il turismo

Costo del progetto: € 96.000

Contributo pubblico: € 72.040 di cui 50% UE, 35% Stato, 15% Regione

Luogo: Filattiera (MS)

Per saperne di più:



ASSE 4

SOSTENERE LA TRANSIZIONE VERSO UN'ECONOMIA A BASSE EMISSIONI DI CARBONIO IN TUTTI I SETTORI

OBIETTIVI

Promuovere la mobilità sostenibile e favorire la riduzione dei consumi energetici e delle emissioni di gas serra e inquinanti delle imprese e degli edifici pubblici, dando priorità alle tecnologie ad alta efficienza e favorendo l'utilizzo di fonti rinnovabili.



L'ASSE 4 È

- **EFFICIENTAMENTO ENERGETICO DELLE IMPRESE**
- **EFFICIENTAMENTO ENERGETICO DEGLI EDIFICI PUBBLICI (SCUOLE, OSPEDALI, AZIENDE USL, MUNICIPI, PALAZZETTI DELLO SPORT,...)**
- **MOBILITÀ SOSTENIBILE (PISTE CICLOPEDONALI)**

SPESA PUBBLICA RENDICONTATA DAI BENEFICIARI

€ 34.551.038

PROGETTI FINANZIATI

465

INVESTIMENTI ATTIVATI

€ 183.186.252

I PROGETTI SI RACCONTANO

Il ruolo della mobilità ciclistica a Pisa.

La pista ciclabile che collega i Comuni di Cascina e di Pisa con il mare attraversa **poli di interesse** e rilevanza nazionale come l'ospedale Cisanello e l'aeroporto di Pisa e per gran parte del percorso (oltre 9 km) ha una valenza storica di recupero dell'antico tracciato ferroviario dismesso nel 1960, il vecchio "Trammino", così come è chiamato dai cittadini. La **ciclopista dell'Arno** diventa anche un tratto della ciclopista Tirrenica, all'interno del **percorso di rilevanza internazionale** Eurovelo 7, l'importante ciclovia, detta anche la strada del sole o ciclovia del sole che, lunga 7409 chilometri, unisce Capo Nord a La Valletta, attraversando da nord a sud l'Europa.

Il progetto di realizzazione della pista aumenterà la superficie ciclabile nella zona e, per effetto della diminuzione delle auto sul tragitto previsto, si avrà una **riduzione dell'emissione di PM10**, di gas inquinanti e ad effetto serra (CO₂).



Beneficiario: Comune di Pisa

Costo del progetto: € 6.701.554

Contributo pubblico: € 2.500.000 di cui 50% UE, 35% Stato, 15% Regione

Luogo: Pisa

Per saperne di più:



ASSE 5

QUALIFICARE E VALORIZZARE LA RETE DEI GRANDI ATTRATTORI MUSEALI

OBIETTIVI

Qualificare e valorizzare la rete dei grandi attrattori culturali, riconoscendo loro una centralità nel territorio per l'attivazione di nuovi servizi e collegamenti con le realtà minori ma con alto potenziale di sviluppo.



L'ASSE 5 È

- **GLI ETRUSCHI E LE ANTICHE CITTÀ DELL'ETRURIA**
- **IL MEDIOEVO E LA VIA FRANCIGENA**
- **IL RINASCIMENTO CON LE VILLE E I GIARDINI MEDICEI**
- **LA SCIENZA**
- **L'ARTE CONTEMPORANEA**

SPESA PUBBLICA RENDICONTATA
DAI BENEFICIARI

€ 6.395.368

PROGETTI FINANZIATI

23

INVESTIMENTI ATTIVATI

€ 27.200.421

DOTAZIONE
FINANZIARIA
DELL'ASSE
€ 19.000.004

I PROGETTI SI RACCONTANO

Interventi di valorizzazione del parco di Baratti e Populonia.

Il progetto, che si inserisce in una più ampia concezione di rete legata al tematismo "Gli Etruschi in Toscana: le città dell'Etruria" ha come obiettivo quello di realizzare un sistema di museo diffuso che coinvolge musei, aree e parchi archeologici dei territori delle principali **città etrusche della Toscana**. Al parco di Baratti, con l'obiettivo di favorire una sempre maggiore accessibilità ai contenuti storici, archeologici e paesaggistici dei **siti di Populonia e Baratti**, è stato attuato l'adeguamento funzionale dei percorsi di visita e sono state realizzate una serie di operazioni di conservazione e valorizzazione del **patrimonio storico-artistico**. Inoltre, al Museo Archeologico di Populonia è stato migliorato l'impianto illuminotecnico per l'incremento della fruizione museale per i soggetti ipovedenti.



Beneficiario: Comune di Piombino
(Soggetto attuatore: Parchi Val di Cornia s.p.a.)

Costo del progetto: € 1.559.140

Contributo pubblico: € 1.091.398 di cui 50% UE, 35% Stato, 15% Regione

Luogo: Piombino (LI)

Per saperne di più:



ASSE 6

PROMUOVERE L'INCLUSIONE SOCIALE, COMBATTERE LA POVERTÀ E OGNI FORMA DI DISCRIMINAZIONE

OBIETTIVI

Affrontare le sfide economiche, ambientali e sociali delle zone urbane, implementando Progetti di Innovazione Urbana (PIU) caratterizzati dalla concentrazione territoriale e integrazione funzionale degli interventi.



L'ASSE 6 È

- RIGENERAZIONE URBANA
- SERVIZI SOCIO-EDUCATIVI
- SERVIZI SOCIO-SANITARI
- RECUPERO FUNZIONALE DEL PATRIMONIO EDILIZIO
- ILLUMINAZIONE PUBBLICA INTELLIGENTE
- MOBILITÀ SOSTENIBILE

SPESA PUBBLICA RENDICONTATA DAI BENEFICIARI

€ 29.889.334

PROGETTI FINANZIATI

84

INVESTIMENTI ATTIVATI

€ 70.021.841

I PROGETTI SI RACCONTANO

Progetto di Innovazione Urbana "Quartieri Social_Sant'Anna".

Il progetto di innovazione urbana (PIU) a **Lucca** nasce con lo scopo di creare nuove centralità riorganizzando funzionalmente l'area interessata dagli interventi, attraverso il "rammendo" del tessuto edilizio esistente e la connessione del sistema di spazi pubblici e di **attrezzature collettive, sportive e ricreative**. Il PIU interviene sul **quartiere Sant'Anna**, tra i più popolosi di Lucca, nelle aree circostanti la zona di Piazzale Sforza e Via Matteotti, estendendosi lungo Viale Puccini e Piazzale Boccherini, sino a riconnettersi con il centro storico. Con l'obiettivo di migliorare la **qualità dell'aria** e incentivare la **mobilità lenta** ciclo-pedonale, il progetto ha anche previsto il potenziamento della struttura viaria esistente e la connessione con l'asse ciclabile principale lungo il viale Puccini.



Beneficiario: Comune di Lucca

Costo del progetto: € 8.812.651,17

Contributo pubblico: € 6.790.069,04 di cui 50% UE, 35% Stato, 15% Regione

Luogo: Lucca

Per saperne di più:

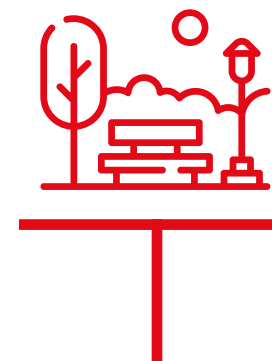

PROGRAMMA REGIONALE DEL FONDO EUROPEO DI SVILUPPO REGIONALE 2021-2027

Il **Programma Regionale del Fondo Europeo di Sviluppo Regionale** (PR FESR) della Toscana rappresenta lo strumento programmatico regionale cofinanziato con il Fondo Europeo di Sviluppo Regionale (FESR) e finalizzato al sostegno delle infrastrutture, degli investimenti produttivi, dell'innovazione e dell'accesso ai servizi in coerenza con le finalità delle politiche europee per la coesione ed a valere sul settennato **2021-2027**.

Il 15 aprile 2022 la Toscana ha presentato la proposta di Programma Regionale FESR

alla Commissione europea per una dotazione complessiva di oltre **1,2 miliardi di euro** a sostegno di imprese, enti pubblici e locali, università ed organismi di ricerca e soggetti del terzo settore.

La proposta presentata - oggetto di negoziato con la Commissione europea e la cui approvazione avverrà entro i successivi 5 mesi - si muove nel quadro generale di perseguimento degli obiettivi per un'**economia climaticamente neutra** ed una società **coesa ed inclusiva**, così come previsti dal **Green Deal europeo**, dalla Strategia di crescita sostenibile e dagli obiettivi di sviluppo del millennio promossi da Agenda ONU 2030.

Il Programma promuove una **crescita intelligente, sostenibile ed inclusiva** partendo dall'analisi dei bisogni del territorio e sulla base delle opportunità di sviluppo della Toscana tracciate dal Quadro Strategico regionale per le politiche di coesione 2021-2027, oltre che in coerenza con gli indirizzi previsti nella Strategia regionale di Sviluppo sostenibile.

Il PR della Toscana rilancia quindi l'attenzione su grandi traguardi europei rappresentati dalla crescita intelligente, ecologica e la coesione territoriale. Particolare attenzione viene dedicata all'innovazione, alla **digitalizzazione** e alle piccole e me-

die imprese, all'**efficientamento energetico**, prevenzione sismica, difesa del suolo e **mobilità sostenibile**, così come alla **rigenerazione urbana** e il sostegno alle **aree interne**.

Anche nel rispetto dei regolamenti UE, il 50% della dotazione del Programma è infatti destinato alle pmi, all'innovazione e alla digitalizzazione; così come oltre il 35% delle risorse è destinato a energia, ambiente,

difesa del suolo e mobilità sostenibile. Il testo di Programma trasmesso alla Commissione europea è rappresentato dalla proposta adottata dalla Giunta regionale con Delibera GR n.367/2022, sulla base di quanto emerso dalla concertazione territoriale ed in coerenza con le indicazioni del Consiglio regionale.

Per saperne di più:



STRATEGIA DI SPECIALIZZAZIONE INTELLIGENTE 2021-2027

La **Strategia di Specializzazione Intelligente** (Smart Specialisation Strategy - S3) rappresenta lo strumento strategico che dal 2014 Regioni e Stati Membri sono tenuti ad adottare in attuazione delle **politiche di innovazione** cofinanziate con le risorse europee della coesione.

Per il periodo di programmazione UE 2021-2027 la strategia della Toscana si prefigge di promuovere investimenti in innovazione che sappiano fornire rispo-



ste concrete e sostenibili alle sfide poste dalla **transizione digitale, ecologica e generazionale**.

La Strategia interviene con un

Piano di interventi a sostegno della ricerca, dell'innovazione e delle competenze, con una dotazione totale pari a circa 500 milioni di € ed il concorso dei Programmi Regionali del Fondo Europeo di Sviluppo Regionale e del Fondo Sociale Europeo+ 2021-2027.

Gli ambiti prioritari della Strategia sono relativi a 4 famiglie di **tecnologie** rappresentati dalle "Tecnologie digitali", dalle "Tecnologie per la Manifattura Avanzata", dai "Materiali avanzati e nanotecnologie" e dalle "Tecnologie per la vita e per l'ambiente".



Secondo una logica matriciale, le priorità tecnologiche sopra elencate sono orientate agli “ambiti applicativi” dell’agrifood, della cultura, della salute, dell’ambiente e dell’impresa, articolati in “missioni strategiche” in grado di caratterizzare ulteriormente l’orientamento dell’azione di governo in risposta alle transizioni.

Un ingrediente prezioso della S3 è rappresentato dalla **partecipazione territoriale**, attraverso i principali attori regionali dell’innovazione ed il confronto aperto con il territorio. Da un lato, durante il 2021



STRATEGIA REGIONALE PER LE AREE INTERNE 2021-2027

Nell’ambito delle politiche regionali per la coesione territoriale, la Toscana continuerà ad assicurare il sostegno alle **aree interne** del territorio regionale, ovvero quelle zone caratterizzate da processi di spopolamento, minore vitalità economica e distanza dai principali centri di servizi di base come istruzione, salute, mobilità e servizi digitali.

il confronto con il territorio ha consentito di definire al meglio i contenuti della Strategia, dall’altro il sistema di governance della Strategia prevede che il confronto con il territorio accompagni anche le fasi di attuazione che avverrà mediante **work programmes** biennali.

A seguito del confronto con il territorio, con Delibera di Giunta regionale n.368/2022, è stata approvata la **versione preliminare** della Strategia, che ha accompagnato la proposta di Programma Regionale FESR 2021-2027, notificata formalmente alla Commissione europea il 15 aprile 2022. L’adozione della versione definitiva avverrà a valle del negoziato formale con la Commissione europea.

Per saperne di più:



Questi territori al contempo sono dotati di un patrimonio culturale, risorse naturali, produzioni agroalimentari specializzate e il cosiddetto “saper fare” locale, che rappresentano i veri **punti di forza** per il rilancio e la crescita.

Attraverso la **Strategia regionale** per le aree interne, in linea con l’approccio della Strategia nazionale aree interne (SNAI), è essenziale nel periodo di **programmazione 2021-2027** continuare ad investire in tali territori, attraverso la combinazione ed il coordinamento delle politiche settoriali e delle diverse fonti di finanziamento, per aumentare le sinergie e massimizzare i risultati.

Il Programma Regionale del Fondo Europeo di Sviluppo Regionale (Fesr) 2021-2027, in coerenza con il quadro regolamentare europeo e con quanto stabilito dalla proposta di Accordo di Partenariato della politica di coesione europea 2021-2027 dell’Italia, sosterrà dunque Strategie territoriali (ST) integrate in aree interne



nell’ambito dell’Obiettivo specifico “Promuovere lo sviluppo sociale, economico e ambientale integrato e inclusivo a livello locale, la cultura, il patrimonio naturale, il turismo sostenibile e la sicurezza nelle aree diverse da quelle urbane” all’interno dell’obiettivo di Policy (OP 5) “**Un’Europa più vicina ai cittadini**”. Concorreranno alle Strategie territoriali altri obiettivi di policy tematici programmati dal Fondo Europeo di Sviluppo Regionale (Fesr) e dal Fondo Sociale Europeo+ (Fse+), in particolare OP 1 “Un’Europa più

intelligente”, OP 2 “Un’Europa più verde”, OP 4 “Un’Europa più sociale e inclusiva”. Proseguirà inoltre l’approccio di **cooperazione multilivello** nazionale, regionale e locale promosso dalla Strategia nazionale per le aree interne – SNAI, mediante il quale si interverrà congiuntamente, nell’ambito delle strategie, sia nel **potenziamento dei servizi** di cittadinanza sia nella **promozione di iniziative** per lo sviluppo locale. Con la deliberazione n.199 del 28 febbraio 2022, la Giunta Regionale ha approvato gli indirizzi per le Strategie territoriali nelle Aree interne 2021-2027, prevedendo sia di continuare a sostenere le aree individuate in ambito SNAI nel periodo di programmazione precedente 2014-2020, che di estendere l’opportunità delle strategie territoriali a **nuove aree** ancora da individuare.



Per saperne di più:



Le ali alle tue idee



REGIONE TOSCANA
AUTORITÀ DI GESTIONE DEL POR FESR 2014-2020
VIA LUCA GIORDANO N°13, 50132 - FIRENZE
autoritagestionecreo@regione.toscana.it

