



Statistiche flash

Regione Toscana



Settore Servizi digitali e integrazione dati. Ufficio regionale di statistica

15 aprile 2024

Esportazioni nel 2023 in Toscana e in Italia

Regione Toscana

**Direzione Sistemi informativi, infrastrutture tecnologiche e innovazione
Settore “Servizi digitali e integrazione dati. Ufficio regionale di Statistica”**

1. Introduzione sulle esportazioni nel 2023 in Toscana e in Italia

Gli ultimi dati Istat sulle esportazioni nel quarto trimestre 2023 permettono di fare un bilancio dell'intero 2023. La ripresa iniziata nei mesi successivi alle prime fasi della pandemia, che ha portato alla contrazione delle esportazioni nel 2020 rispetto al 2019, continua nel 2023 registrando, in termini tendenziali, una variazione positiva a livello di ripartizione per il Sud (+16,9%), per il Nord-Ovest (+2,4%). Marche e Lazio contribuiscono alla flessione per il Centro (-3,1%), mentre la Toscana aumenta (+4,7%). Cala il Nord-est (-0,8%) e si verifica una netta contrazione per le Isole (-19,2%) (*Grafico 1*).

■ Le esportazioni tra il 2022 e il 2023 (valori in milioni di euro) (Tavole 1 e 2)

- ✓ In **Toscana aumentano** da **54.507** (mln. di euro) a **57.061** (mln. di euro) **(+4,7%)**;
- ✓ In **Italia sono stazionarie** da **626.195** (mln. di euro) a **626.204** (mln. di euro) con i maggiori contributi forniti dall'aumento delle vendite di articoli farmaceutici, chimico-medicinali e botanici in Campania e Toscana, seguiti in maniera più moderata dalla vendita di autoveicoli in Piemonte e in Campania. Un ulteriore impulso positivo proviene dalle maggiori vendite di macchinari e apparecchi non classificati altrove da Emilia-Romagna, Lombardia, Veneto. Frenano l'export nazionale la riduzione delle vendite dei prodotti petroliferi raffinati nelle Isole e degli articoli farmaceutici, chimico-medicinali e botanici nelle Marche e nel Lazio.

■ Composizione esportazioni regionali 2023 sul totale nazionale (Tavola 1 e Grafico 2)

- ✓ Il "peso" delle **esportazioni toscane** risulta **aumentato** (da **8,7%** a **9,1%**).

Sono alcuni dei principali dati divulgati nell'aggiornamento del 10 aprile 2024 da Istat nel comunicato "[Le esportazioni delle regioni italiane – Aggiornamento dati IV° trimestre 2023](#)" e nella [banca dati Istat \(I.Stat\)](#). L'Ufficio regionale di statistica della Regione Toscana ha aggiornato e diffuso le **serie storiche regionali e nazionali** con i nuovi dati Istat, per evidenziare le tendenze annuali del **fenomeno delle esportazioni** in Toscana, in Italia e nelle ripartizioni geografiche italiane. Per confronti con le ripartizioni geografiche e le altre regioni è possibile accedere alle [Statistiche dinamiche](#) sulla pagina del minisito regionale [Statistiche](#).

Avvertenze: i dati analizzati e presentati sono aggiornati al momento della stesura del rapporto, ma i valori contenuti nella banca dati di provenienza I.Stat (sul sito "[Istat](#)" sezione a sinistra *Banche dati*, "I.Stat: la banca dati generale dell'Istat") possono essere soggetti ad aggiornamenti successivi da parte di Istat. La prossima pubblicazione sui dati 2024 verrà effettuata successivamente al comunicato Istat del marzo 2025 relativo al IV° trimestre 2024 in data non ancora comunicata da Istat.

Per approfondimenti: consulta la pagina "Banche Dati", sezione "I.Stat: la banca dati generale dell'Istat" sull'homepage del sito www.istat.it.

2. Tavole e grafici sul trend, sulla composizione e sulle variazioni delle esportazioni

Grafico 1 - Trend delle esportazioni della Toscana, dell'Italia e delle ripartizioni Nord, Centro e Mezzogiorno, 1° trimestre 2005 – 4° trimestre 2023 (numeri indice con base media 2015 = 100).

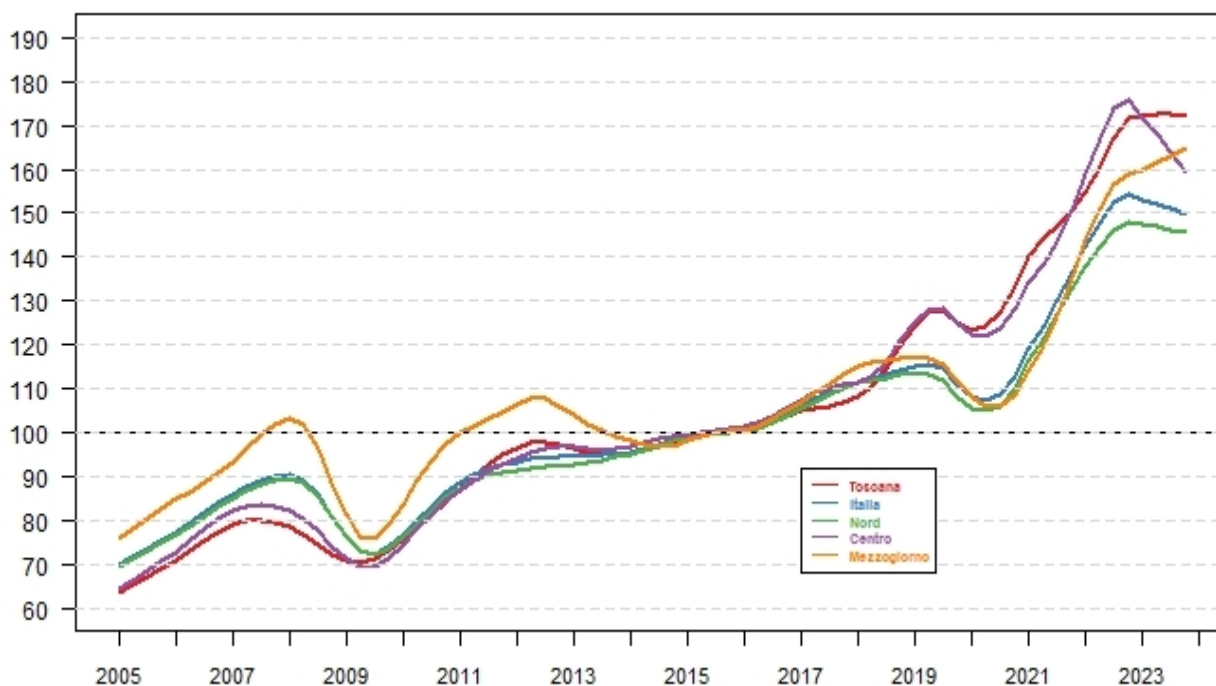

Fonte: Elaborazioni Settore "Servizi digitali e integrazione dati. Ufficio regionale di Statistica" su dati Istat – Rilevazione commercio estero (Ue, extra Ue)

Il Grafico 1 mostra l'andamento nel medio-lungo periodo delle esportazioni al netto delle oscillazioni stagionali: la serie storica indica una crescita del trend delle esportazioni toscane fino al 2019, con una contrazione successiva delle esportazioni per l'emergenza sanitaria e una ripresa iniziata nel 2020 e che prosegue negli anni successivi.

La composizione percentuale (Tavola 1 e 2) evidenzia il "peso" delle esportazioni di ogni territorio rispetto al totale nazionale: il "**peso**" delle esportazioni toscane nel 2023 risulta **umentato** rispetto all'anno precedente (da 8,7% a 9,1%) (Grafico 2).

La stazionarietà del dato nazionale riflette dinamiche divergenti a livello regionale: in **Toscana** nel 2023 si rileva ancora un export **dinamico** rispetto al 2022 (+4,7%) come in buona parte delle regioni italiane mentre si registrano flessioni sull'export per Sardegna, Valle d'Aosta, Sicilia, Marche, Friuli-Venezia Giulia e Lazio (Grafico 3).

Tavola 1 - Esportazioni 2022-2023 per regioni. Composizione percentuale sul totale Italia e variazioni 2022-2023 (valori assoluti in milioni di euro e valori percentuali).

| Territorio di riferimento | 2022 | | 2023 | | 2022-2023 Variazioni % |
|-----------------------------------|---------------|------------------|---------------|------------------|---------------------------|
| | mln di euro | % ⁽¹⁾ | mln di euro | % ⁽¹⁾ | |
| Piemonte | 59.444 | 9,49 | 63.756 | 10,18 | 7,25 |
| Val d'Aosta | 957 | 0,15 | 751 | 0,12 | -21,53 |
| Liguria | 10.574 | 1,69 | 10.659 | 1,70 | 0,80 |
| Lombardia | 162.248 | 25,91 | 163.574 | 26,12 | 0,82 |
| Trentino Alto Adige | 11.845 | 1,89 | 12.257 | 1,96 | 3,48 |
| <i>Provincia Autonoma Bolzano</i> | 6.711 | 1,07 | 6.932 | 1,11 | 3,29 |
| <i>Provincia Autonoma Trento</i> | 5.133 | 0,82 | 5.325 | 0,85 | 3,75 |
| Veneto | 82.194 | 13,13 | 81.955 | 13,09 | -0,29 |
| Friuli Venezia Giulia | 22.123 | 3,53 | 19.112 | 3,05 | -13,61 |
| Emilia Romagna | 84.157 | 13,44 | 85.466 | 13,65 | 1,56 |
| Toscana | 54.507 | 8,70 | 57.061 | 9,11 | 4,68 |
| Umbria | 5.813 | 0,93 | 5.608 | 0,90 | -3,53 |
| Marche | 22.868 | 3,65 | 20.058 | 3,20 | -12,29 |
| Lazio | 32.240 | 5,15 | 29.100 | 4,65 | -9,74 |
| Abruzzo | 8.864 | 1,42 | 10.066 | 1,61 | 13,57 |
| Molise | 1.013 | 0,16 | 1.224 | 0,20 | 20,88 |
| Campania | 17.191 | 2,75 | 22.207 | 3,55 | 29,18 |
| Puglia | 10.014 | 1,60 | 10.139 | 1,62 | 1,25 |
| Basilicata | 2.832 | 0,45 | 2.985 | 0,48 | 5,42 |
| Calabria | 716 | 0,11 | 879 | 0,14 | 22,82 |
| Sicilia | 16.813 | 2,68 | 14.028 | 2,24 | -16,56 |
| Sardegna | 8.980 | 1,43 | 6.803 | 1,09 | -24,24 |

Fonte: Elaborazioni Settore "Servizi digitali e integrazione dati. Ufficio regionale di statistica." su dati Istat – Rilevazione commercio estero (UE, EXTRA-UE)

(1) Le percentuali delle province autonome di Trento e Bolzano sono calcolate sul totale Italia

Tavola 2 – Esportazioni 2022-2023 per ripartizioni geografiche e Italia. Composizione percentuale sul totale Italia e variazioni 2022–202 (valori assoluti in milioni di euro e valori percentuali).

| Territorio di riferimento | 2022 | | 2023 | | 2022-2023 Variazioni % |
|---------------------------|----------------|---------------|----------------|---------------|---------------------------|
| | mln di euro | % | mln di euro | % | |
| Nord | 433.542 | 69,23 | 437.531 | 69,87 | 0,92 |
| <i>Nord-ovest</i> | 233.223 | 37,24 | 238.740 | 38,12 | 2,37 |
| <i>Nord-est</i> | 200.319 | 31,99 | 198.791 | 31,75 | -0,76 |
| Centro | 115.429 | 18,43 | 111.826 | 17,86 | -3,12 |
| Mezzogiorno | 77.222 | 12,33 | 76.848 | 12,27 | -0,48 |
| <i>Sud</i> | 40.627 | 6,49 | 47.502 | 7,59 | 16,92 |
| <i>Isole</i> | 25.792 | 4,12 | 20.832 | 3,33 | -19,23 |
| Non indicato | 10.803 | 1,73 | 8.514 | 1,36 | -21,19 |
| Italia | 626.195 | 100,00 | 626.204 | 100,00 | 0,00 |

Fonte: Elaborazioni Settore "Servizi digitali e integrazione dati. Ufficio regionale di statistica." su dati Istat – Rilevazione commercio estero (UE, EXTRA-UE)

Grafico 2 - Composizione percentuale delle esportazioni delle regioni italiane e delle province autonome sul totale Italia nel 2023 (valori percentuali)

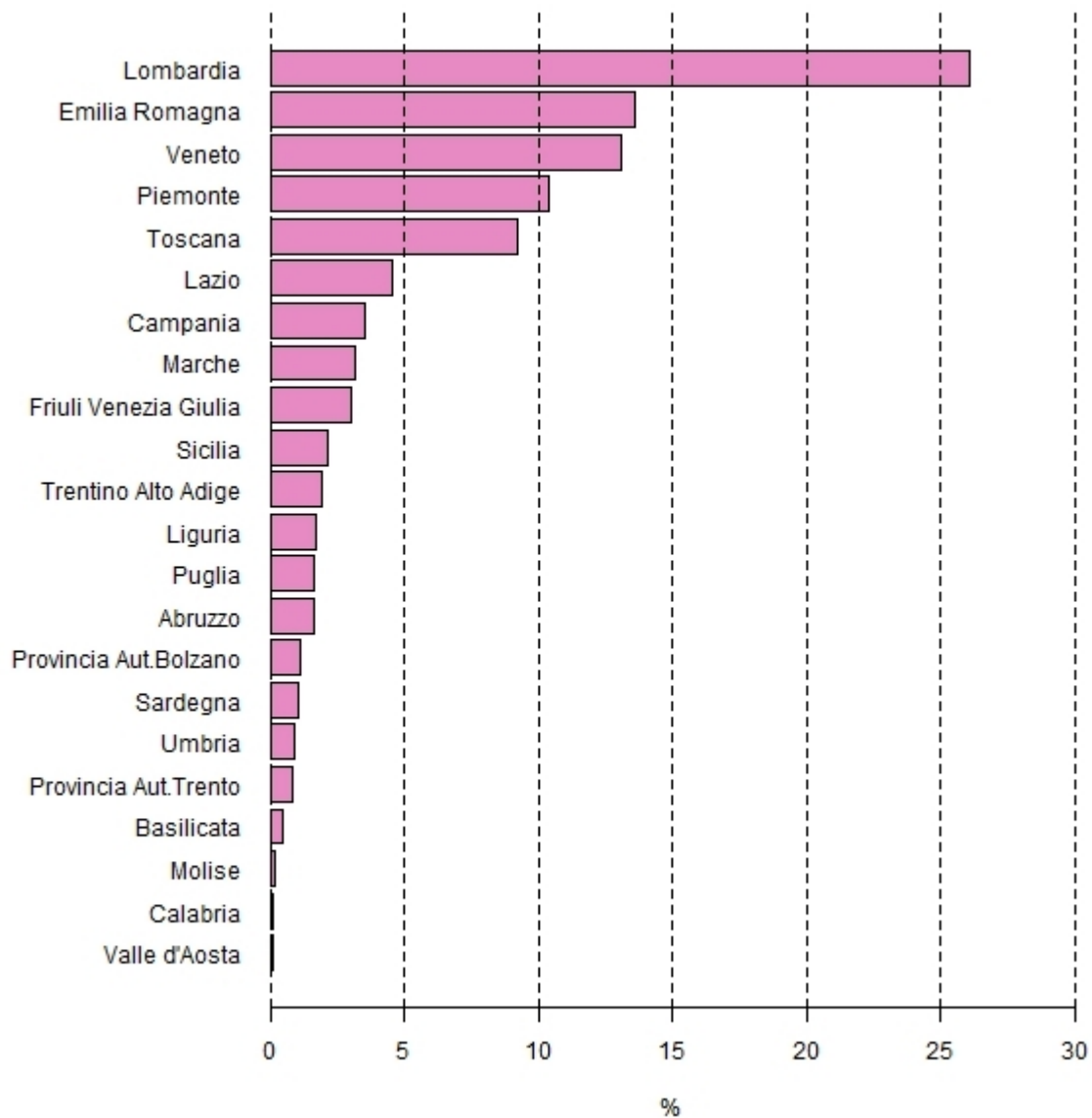

Fonte: Elaborazioni Settore "Servizi digitali e integrazione dati. Ufficio regionale di Statistica" su dati Istat – Rilevazione commercio estero (Ue, extra Ue)

Grafico 3 - Variazione 2022-2023 delle esportazioni per Italia, regioni e ripartizioni geografiche italiane (valori percentuali).

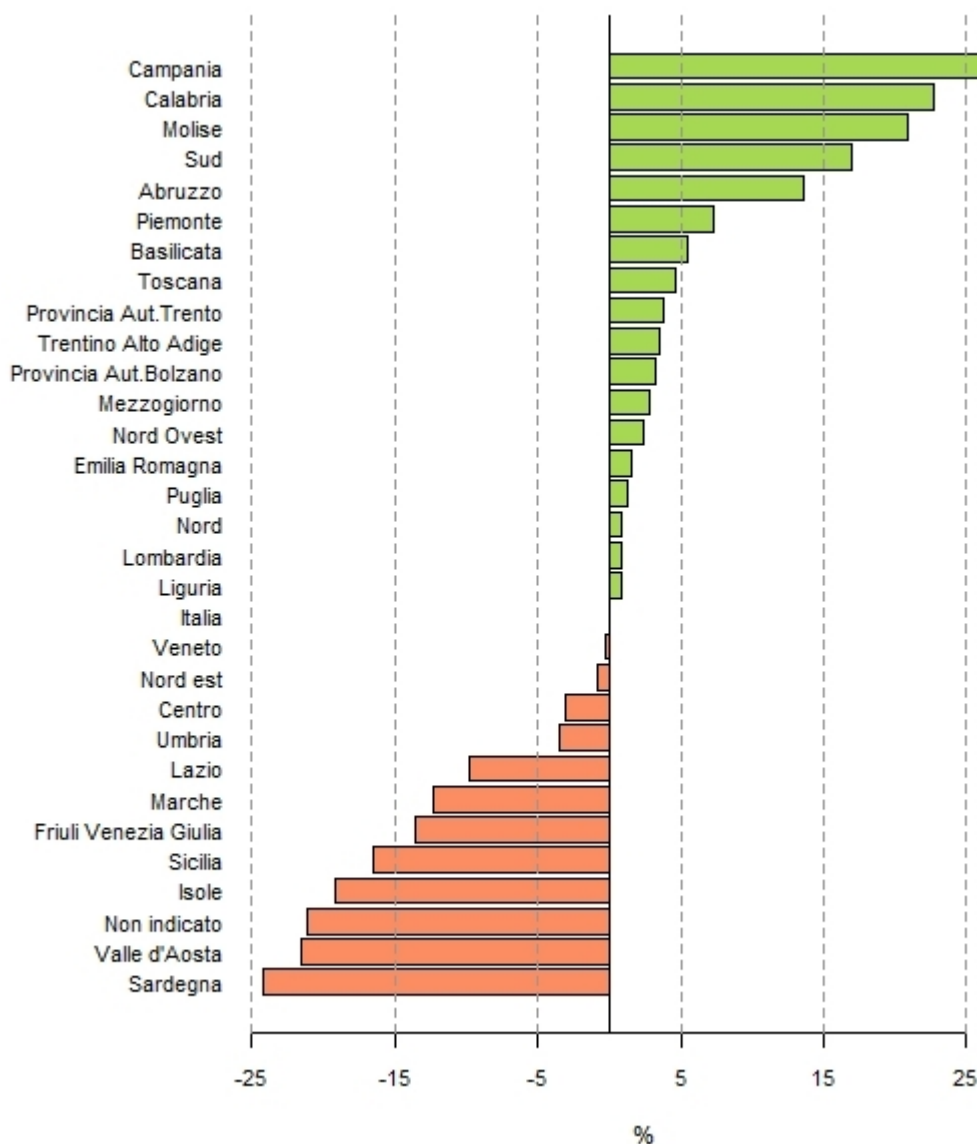

Fonte: Elaborazioni Settore "Servizi digitali e integrazione dati. Ufficio regionale di Statistica" su dati Istat – Rilevazione commercio estero (Ue, extra Ue)

3. Nota sulla rilevazione

Le statistiche territoriali sull'export, elaborazioni dei dati raccolti dalle rilevazioni Intrastat (dati sui flussi commerciali intracomunitari) ed Extrastat (dati sui flussi commerciali con i paesi non UE), sono state prodotte nel contesto del dopo emergenza Covid-19: al fine di gestire le discontinuità prodotte da tale emergenza sulle serie storiche è stata operata da Istat una revisione dei modelli di destagionalizzazione, coerentemente alle linee guida metodologiche indicate da Eurostat, disponibili alla pagina web [Covid-19: Support for statisticians](#). I dati utilizzati nel presente rapporto sono dati grezzi non destagionalizzati.

I dati di commercio estero sono soggetti a una revisione al fine di incorporare ulteriori informazioni che si rendono disponibili successivamente alla prima pubblicazione, per essere definitivamente consolidati nel mese di Ottobre dell'anno successivo.

Per ulteriori dettagli consultare la nota metodologica da pagina 8 del [comunicato Istat "Esportazioni delle regioni italiane – Aggiornamento IV trimestre 2023"](#)

4. Glossario

Aree geografiche e geoeconomiche (definizione sintetica per la rilevazione)

- **Area UE:** Paesi appartenenti all'Unione europea suddivisi in Paesi che adottano l'euro come moneta ufficiale (Area Euro) e Paesi che non aderiscono all'euro (Area non Euro)
 1. Area Euro: Austria, Belgio, Cipro, Estonia, Finlandia, Francia, Germania, Grecia, Irlanda, Italia, Lettonia, Lituania, Lussemburgo, Malta, Paesi Bassi, Portogallo, Slovacchia, Slovenia, Spagna.
 2. Area non Euro: Bulgaria, Croazia, Danimarca, Polonia, Repubblica ceca, Romania, Svezia, Ungheria.
- **Area non UE:** tutti gli altri Paesi del Resto del mondo con particolare nota per Andorra, Città del Vaticano, Principato di Monaco e San Marino che usano l'euro come moneta ufficiale, ma che non sono ufficialmente membri dell'Unione europea.

Numero indice: il numero indice rappresenta il valore al tempo t di una variabile fatto pari a 100 il valore di tale variabile al tempo 0 di riferimento o periodo base (il periodo base per le elaborazioni effettuate nel rapporto viene considerato il 2015, cioè base media 2015 = 100).

Ripartizioni geografiche: costituiscono una suddivisione geografica del territorio nazionale e sono così articolate:

- **Nord**
 - (Nord-ovest) Piemonte, Valle d'Aosta, Liguria, Lombardia;
 - (Nord-est) Trentino-Alto Adige, Veneto, Friuli-Venezia Giulia, Emilia-Romagna;
- **Centro**
 - Toscana, Umbria, Marche, Lazio;
- **Mezzogiorno**
 - (Sud) Abruzzo, Molise, Campania, Puglia, Basilicata, Calabria;
 - (Isole) Sicilia, Sardegna.

Trend: andamento nel medio-lungo periodo al netto delle oscillazioni stagionali in un tempo scelto rispetto al valore medio dell'anno 2015 preso come riferimento e fatto pari a 100.

Variazione tendenziale: variazione rispetto allo stesso trimestre dell'anno precedente