



### Esportazioni nel 2021 in Toscana e in Italia

Gli ultimi dati Istat sulle esportazioni nel quarto trimestre 2021 permettono di fare un bilancio dell'intero 2021. La ripresa iniziata nei mesi successivi alle prime fasi della pandemia, che ha portato alla contrazione delle esportazioni nel 2020 rispetto al 2019, continua nel 2021 registrando, in termini tendenziali, una variazione positiva per tutte le regioni, escluso la Basilicata, e le ripartizioni territoriali italiane.

#### ■ Le esportazioni tra il 2020 e il 2021 (valori in milioni di euro) (Tavole 1 e 2)

- ✓ In **Toscana aumentano** da **40.841** (mil. di euro) a **47.719** (mil. di euro) **(+16,8%)**;
- ✓ In **Italia aumentano** da **436.718** (mil. di euro) a **516.262** (mil. di euro) **(+18,2%)**.

#### ■ Composizione esportazioni regionali 2020-2021 sul totale nazionale (Grafico 2)

- ✓ Il "peso" delle **esportazioni toscane** risulta lievemente **diminuito** (da **9,3%** a **9,2%**).

Sono alcuni dei principali dati divulgati il 10 marzo 2022 da Istat nel comunicato "[Le esportazioni delle regioni italiane – IV° trimestre 2021](#)" e nella [banca dati Istat \(I.Stat\)](#). L'Ufficio regionale di statistica della Regione Toscana ha aggiornato e diffuso le **serie storiche regionali e nazionali** con i nuovi dati Istat, per evidenziare le tendenze annuali del **fenomeno delle esportazioni** in Toscana, in Italia e nelle ripartizioni geografiche italiane. Per confronti con le ripartizioni geografiche e le altre regioni è possibile accedere alle [Statistiche dinamiche](#) sulla pagina del minisito regionale [Statistiche](#).

**Grafico 1 - Trend delle esportazioni della Toscana, dell'Italia e delle ripartizioni Nord, Centro e Mezzogiorno, 1° trimestre 2005 – 4° trimestre 2021 (numeri indice con base media 2015 = 100).**

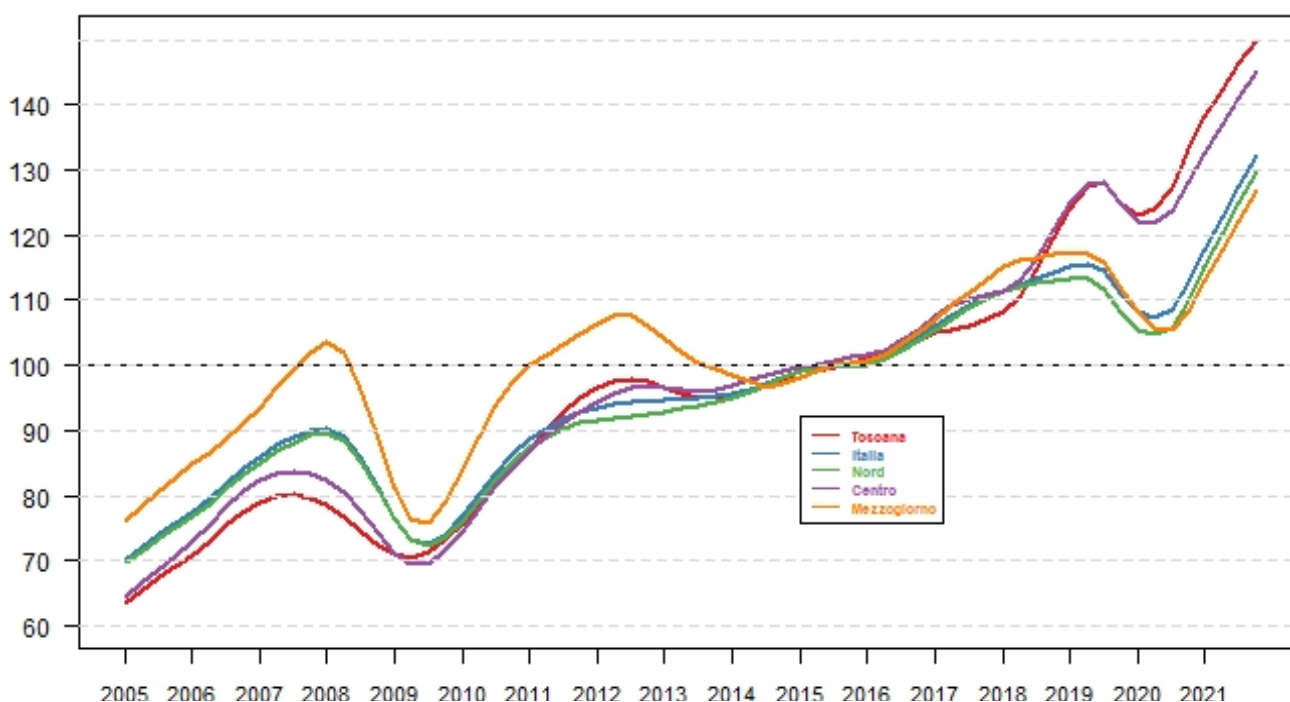

Fonte: Elaborazioni "Direzione Sistemi Informativi, infrastrutture tecnologiche e innovazione - Ufficio regionale di statistica" su dati Istat - Rilevazione commercio estero (Ue, extra Ue)

Il Grafico 1 mostra l'andamento nel medio-lungo periodo delle esportazioni al netto delle oscillazioni stagionali: la serie storica indica una crescita del trend delle esportazioni toscane fino al 2019, con una contrazione successiva delle esportazioni per l'emergenza sanitaria e una ripresa iniziata nel 2020 e proseguita nel 2021.

La composizione percentuale (Tavola 1 e 2) evidenzia il "peso" delle esportazioni di ogni territorio rispetto al totale nazionale: il "**peso**" delle esportazioni toscane nel 2021 risulta leggermente **diminuito** rispetto all'anno precedente (da **9,3%** a **9,2%**) (Grafico 2).

In **Toscana** nel 2021, in linea con la maggior parte delle regioni italiane, si rileva un export in **aumento** rispetto al 2020 (**+16,8%**) in un contesto nazionale di segnali di ripresa dopo l'emergenza Covid – 19 con un aumento tendenziale dell'Italia che si attesta a **+18,2%**. Diversamente si registra una variazione negativa dell'export in Basilicata (-14,7%) (Grafico 3): per le regioni con volumi di esportazione modesti (ad esempio proprio la Basilicata come Valle d'Aosta, Molise e Calabria) anche piccole variazioni in termini di valore assoluto possono comportare rilevanti variazioni percentuali.

**Avvertenze:** i dati analizzati e presentati sono aggiornati al momento della stesura del rapporto, ma i valori contenuti nella banca dati di provenienza I.Stat (sul sito "[Istat](http://www.istat.it)" sezione a sinistra Banche dati, "I.Stat: la banca dati generale dell'Istat") possono essere soggetti ad aggiornamenti successivi da parte di Istat.

**Per approfondimenti:** consulta la pagina "Banche Dati", sezione "I.Stat: la banca dati generale dell'Istat" sull'homepage del sito [www.istat.it](http://www.istat.it).

**Tavola 1 - Esportazioni 2019-2021 per regioni. Composizione percentuale sul totale Italia e variazioni 2019-2021 e 2020-2021 (valori assoluti in milioni di euro e valori percentuali).**

Territorio di riferimento	2019		2020		2021		Variazioni % 2019-2021	Variazioni % 2020-2021
	mln di euro	% <sup>(1)</sup>	mln di euro	% <sup>(1)</sup>	mln di euro	% <sup>(1)</sup>		
Piemonte	46.904	9,76	41.107	9,41	49.575	9,60	5,69	20,60
Val d'Aosta	701	0,15	560	0,13	718	0,14	2,43	28,21
Liguria	7.103	1,48	7.079	1,62	7.846	1,52	10,46	10,83
Lombardia	127.488	26,54	114.062	26,12	135.882	26,32	6,58	19,13
Trentino Alto Adige	9.096	1,89	8.443	1,93	10.168	1,97	11,79	20,43
Provincia Autonoma Bolzano	5.098	1,06	4.953	1,13	5.765	1,12	13,08	16,39
Provincia Autonoma Trento	3.996	0,83	3.487	0,80	4.403	0,85	10,19	26,27
Veneto	65.143	13,56	60.181	13,78	70.252	13,61	7,84	16,73
Friuli Venezia Giulia	15.496	3,23	14.306	3,28	18.140	3,51	17,06	26,80
Emilia Romagna	66.621	13,87	61.973	14,19	72.441	14,03	8,74	16,89
<b>Toscana</b>	<b>43.243</b>	<b>9,00</b>	<b>40.841</b>	<b>9,35</b>	<b>47.719</b>	<b>9,24</b>	<b>10,35</b>	<b>16,84</b>
Umbria	4.315	0,90	3.798	0,87	4.687	0,91	8,62	23,41
Marche	12.236	2,55	10.866	2,49	12.561	2,43	2,66	15,60
Lazio	27.701	5,77	25.556	5,85	28.490	5,52	2,85	11,48
Abruzzo	8.712	1,81	8.209	1,88	8.621	1,67	-1,04	5,02
Molise	754	0,16	952	0,22	1.155	0,22	53,18	21,32
Campania	12.344	2,57	11.660	2,67	13.145	2,55	6,49	12,74
Puglia	8.963	1,87	8.205	1,88	8.606	1,67	-3,98	4,89
Basilicata	3.445	0,72	3.305	0,76	2.818	0,55	-18,20	-14,74
Calabria	480	0,10	411	0,09	546	0,11	13,75	32,85
Sicilia	9.498	1,98	7.539	1,73	10.462	2,03	10,15	38,77
Sardegna	5.659	1,18	3.391	0,78	5.542	1,07	-2,07	63,43

Fonte: Elaborazioni "Direzione Sistemi Informativi, infrastrutture tecnologiche e innovazione - Ufficio regionale di statistica" su dati Istat – Rilevazione commercio estero (Ue, extra Ue)

(1) Le percentuali delle province autonome di Trento e Bolzano sono calcolate sul totale Italia

**Tavola 2 – Esportazioni 2019-2021 per ripartizioni geografiche italiane. Composizione percentuale sul totale Italia e variazioni 2019-2021 e 2020-2021 (valori assoluti in milioni di euro e valori percentuali).**

Territorio di riferimento	2019		2020		2021		Variazioni % 2019-2021	Variazioni % 2020-2021
	mln di euro	%	mln di euro	%	mln di euro	%		
Nord	338.550	70,48	307.712	70,46	365.021	70,70	7,82	18,62
Nord-ovest	182.196	37,93	162.811	37,28	194.020	37,58	6,49	19,17
Nord-est	156.354	32,55	144.901	33,18	171.001	33,12	9,37	18,01
Centro	87.495	18,21	81.060	18,56	93.457	18,10	6,81	15,29
Mezzogiorno	49.856	10,38	43.673	10,00	50.896	9,86	2,09	16,54
Sud	34.699	7,22	32.743	7,50	34.892	6,76	0,56	6,56
Isole	15.157	3,16	10.930	2,50	16.004	3,10	5,59	46,42
Non indicato	4.452	0,93	4.271	0,98	6.885	1,33	54,65	61,20
<b>Italia</b>	<b>480.353</b>	<b>100,00</b>	<b>436.718</b>	<b>100,00</b>	<b>516.262</b>	<b>100,00</b>	<b>7,48</b>	<b>18,21</b>

Fonte: Elaborazioni "Direzione Sistemi Informativi, infrastrutture tecnologiche e innovazione - Ufficio regionale di statistica" su dati Istat - Rilevazione commercio estero (Ue, extra Ue)

(1) Le percentuali delle ripartizioni Nord-ovest, Nord-est, Sud e Isole sono calcolate sul totale Italia

**Grafico 2 - Composizione percentuale delle esportazioni delle regioni italiane e delle province autonome sul totale Italia nel 2021 (valori percentuali)**

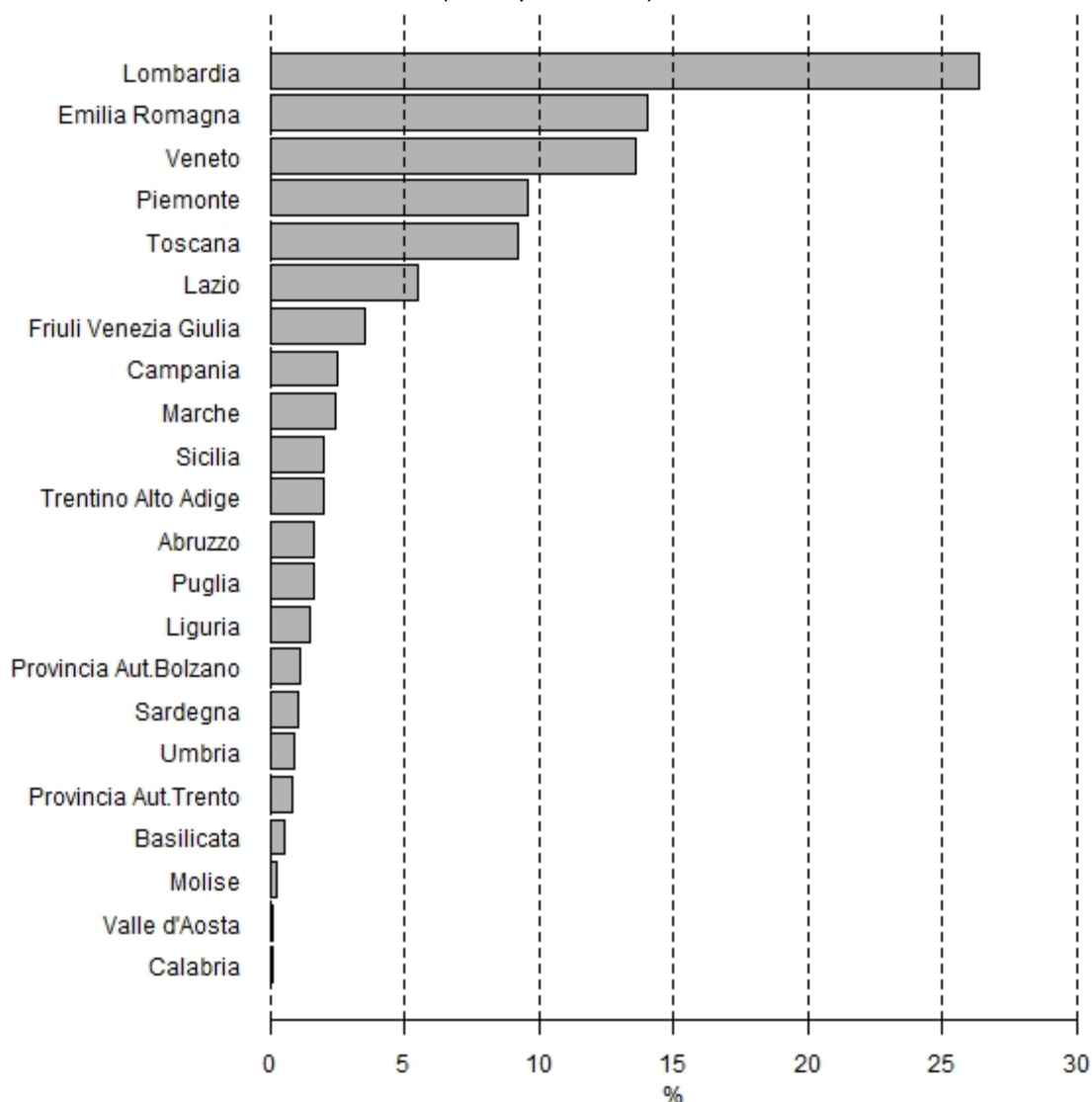

Fonte: Elaborazioni "Direzione Sistemi Informativi, infrastrutture tecnologiche e innovazione - Ufficio regionale di statistica" su dati Istat - Rilevazione commercio estero (Ue, extra Ue)

**Grafico 3 - Variazione 2020-2021 delle esportazioni per Italia, regioni e ripartizioni geografiche italiane (valori percentuali).**

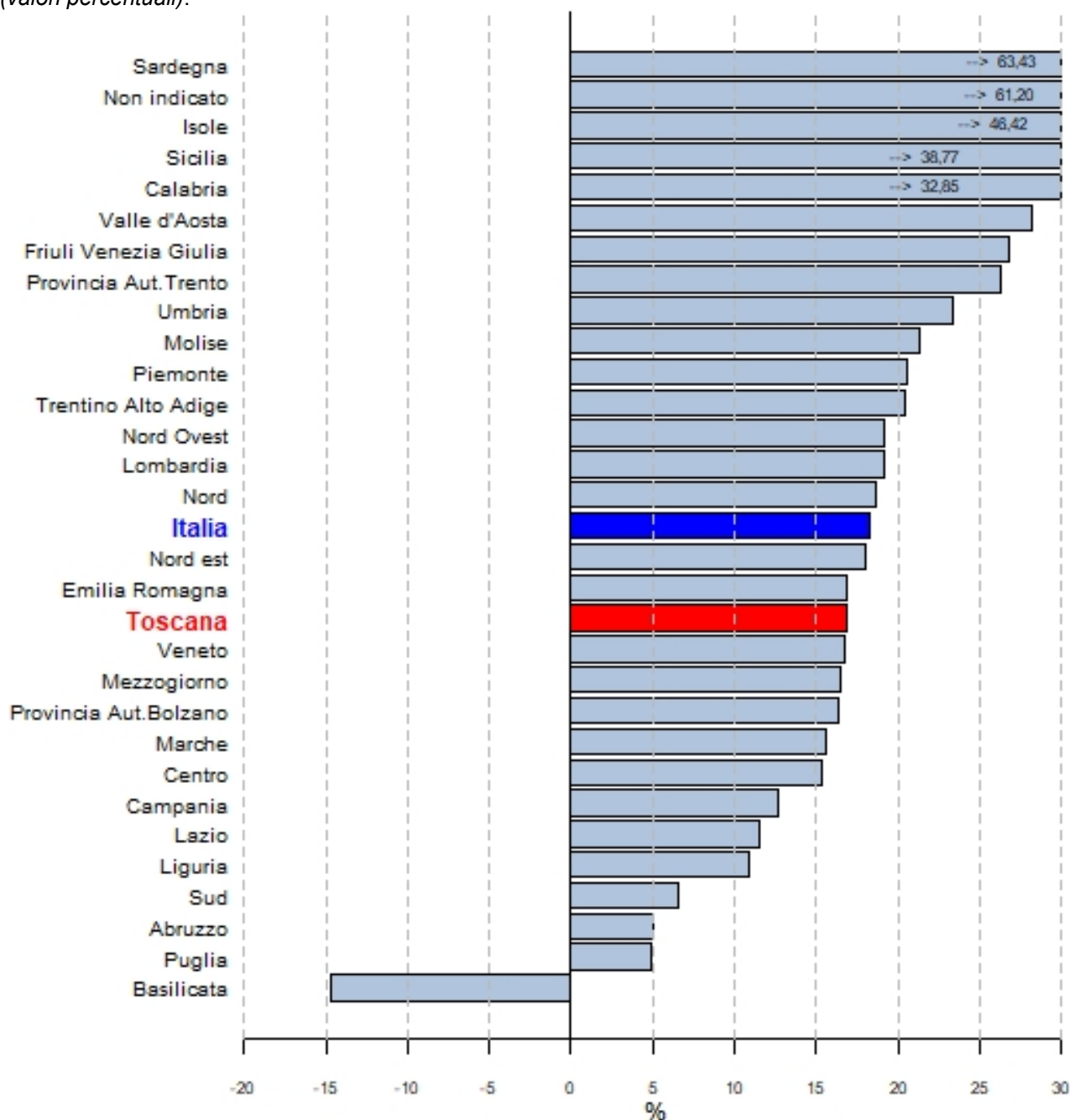

Fonte: Elaborazioni "Direzione Sistemi Informativi, infrastrutture tecnologiche e innovazione - Ufficio regionale di statistica" su dati Istat - Rilevazione commercio estero (Ue, extra Ue)

### Nota sulla rilevazione

Le statistiche territoriali sull'export, elaborazioni dei dati raccolti dalle rilevazioni Intrastat (dati sui flussi commerciali intracomunitari) ed Extrastat (dati sui flussi commerciali con i paesi non UE e con l'uscita del Regno Unito dall'Unione europea, è stata avviata la diffusione dei dati di commercio estero per le nuove aree, Ue27 ed extra Ue27), sono state prodotte nel contesto dell'emergenza Covid-19. Al fine di gestire le discontinuità prodotte da tale emergenza sulle serie storiche è stata operata da Istat una revisione dei modelli di destagionalizzazione, coerentemente alle linee guida metodologiche indicate da Eurostat, disponibili alla pagina web [Covid-19: Support for statisticians](#). Non appena le informazioni disponibili consentiranno ad Istat una valutazione complessiva della fase di accresciuta variabilità dei flussi commerciali con l'estero, l'Istituto Nazionale di Statistica procederà a un eventuale revisione dei modelli.

### Glossario

**Aree geografiche e geoeconomiche** (definizione sintetica per la rilevazione)

- **Area UE:** Paesi appartenenti all'Unione europea suddivisi in Paesi che adottano l'euro come moneta ufficiale (Area Euro) e Paesi che non aderiscono all'euro (Area non Euro)
  1. Area Euro: Austria, Belgio, Cipro, Estonia, Finlandia, Francia, Germania, Grecia, Irlanda, Italia, Lettonia, Lituania, Lussemburgo, Malta, Paesi Bassi, Portogallo, Slovacchia, Slovenia, Spagna.
  2. Area non Euro: Bulgaria, Croazia, Danimarca, Polonia, Repubblica ceca, Romania, Svezia, Ungheria.
- **Area non UE:** tutti gli altri Paesi del Resto del mondo con particolare nota per Andorra, Città del Vaticano, Principato di Monaco e San Marino che usano l'euro come moneta ufficiale, ma che non sono ufficialmente membri dell'Unione europea.

**Numero indice:** il numero indice rappresenta il valore al tempo  $t$  di una variabile fatto pari a 100 il valore di tale variabile al tempo 0 di riferimento o periodo base (il periodo base per le elaborazioni effettuate nel rapporto viene considerato il 2015, cioè base media 2015 = 100).

**Ripartizioni geografiche:** costituiscono una suddivisione geografica del territorio nazionale e sono così articolate:

- **Nord**
  - (Nord-ovest) Piemonte, Valle d'Aosta, Liguria, Lombardia;
  - (Nord-est) Trentino-Alto Adige, Veneto, Friuli-Venezia Giulia, Emilia-Romagna;
- **Centro**
  - Toscana, Umbria, Marche, Lazio;
- **Mezzogiorno**
  - (Sud) Abruzzo, Molise, Campania, Puglia, Basilicata, Calabria;
  - (Isole) Sicilia, Sardegna.

**Trend:** andamento nel medio-lungo periodo al netto delle oscillazioni stagionali in un tempo scelto rispetto al valore medio dell'anno 2015 preso come riferimento e fatto pari a 100.

**Variazione tendenziale:** variazione rispetto allo stesso trimestre dell'anno precedente