

Mobireg – Mobilità tra le regioni

Introduzione

Questo documento costituisce il manuale utente per l'utilizzo del sito internet Mobireg – *Mobilità tra le regioni*, accessibile dall'indirizzo <http://www.mob-reg.eu>. Nei capitoli seguenti vengono illustrate le funzionalità principali del sito, la loro collocazione all'interno del percorso di navigazione e le immagini delle relative schermate.

Home page

All'ingresso del sito si presenta la seguente schermata:



Sulla parte sinistra dello schermo (vedi figura sottostante) è posizionato il menù di navigazione del sito. Tale menù è un elemento fisso per tutte le pagine del sito e riporta le seguenti 4 voci:

- **Mobilità delle Regioni** – Pagina informativa contenente la descrizione del sito.
- **Esperienze di Mobilità** – Pagina per la visualizzazione sulla mappa delle esperienze di mobilità.
- **Partnership** – Pagina contenente le informazioni sui partner del progetto.

- **Il progetto MOBIREG** – Pagina contenente le informazioni sul progetto Mobireg.



Nella parte in alto del sito internet (vedi figura sottostante) è presente il menù di testata. Anche questo menù come quello laterale è presente in tutte le pagine del sito.

Il menù di testata presenta i seguenti elementi:

- bandierine per la scelta della lingua (area tratteggiata in giallo): attraverso il click sulle bandierine è possibile cambiare la lingua del sito.
- campi username e password (area tratteggiata di azzurro): attraverso questi campi nel caso che si possiedano le credenziali di accesso è possibile effettuare l'autenticazione al sito.
- funzionalità registrati, perso la password e entra (area tratteggiata di rosso): attraverso questi collegamenti è possibile:
 - Registrarsi al sito (collegamento *registrati*).
 - Recuperare la password nel caso di smarrimento (collegamento *perso la password*).
 - Autenticarsi al sito (collegamento *entra*).



Registrazione di un nuovo utente

Per accedere al sito mobireg come utenti autenticati è necessario effettuare la registrazione. Una volta cliccato il link *registrati* si presenta la scelta della tipologia di utente che si intende registrare (vedi figura sottostante).

Le tipologie disponibili sono:

- Persona Fisica
- Istituzione Scolastica
- Azienda
- Altro Ente Gestore della Mobilità
- Istituzione Regionale/Istituzione Locale

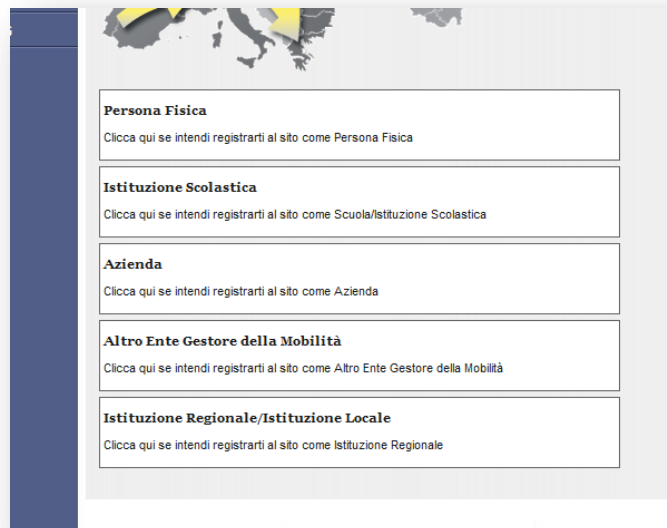

The image shows a screenshot of a web interface for user registration. At the top, there is a map of Italy. Below the map, there are five rectangular buttons, each representing a different user type. Each button has a bold title and a smaller line of text below it. The buttons are: 1. **Persona Fisica** with the text "Clicca qui se intendi registrarti al sito come Persona Fisica". 2. **Istituzione Scolastica** with the text "Clicca qui se intendi registrarti al sito come Scuola/Istituzione Scolastica". 3. **Azienda** with the text "Clicca qui se intendi registrarti al sito come Azienda". 4. **Altro Ente Gestore della Mobilità** with the text "Clicca qui se intendi registrarti al sito come Altro Ente Gestore della Mobilità". 5. **Istituzione Regionale/Istituzione Locale** with the text "Clicca qui se intendi registrarti al sito come Istituzione Regionale".

Una volta scelta la tipologia occorre riempire il modulo dati con le informazioni richieste (tale modulo varia a seconda della tipologia di utente scelta al passo iniziale).

Registrazione come persona fisica

Completare il modulo di registrazione sottostante per poter effettuare l'autenticazione.

— Informazioni Generali —

Nome *

Cognome *

Username *
Questo è il nome utente che utilizzerai per accedere al sito

E-Mail *
Inserisci un indirizzo di mail valido

Telefono

Pagina web personale
Inserisci l'indirizzo della tua pagina personale o del blog

Date di nascita *

Sesso * m f

— Informazioni sulla residenza —

Paese *

Città *

Come passo finale per la registrazione dell'utente è necessario accettare l'informativa ed inserire nella parte *Controllo di sicurezza* la parola mostrata in figura.

— Controllo di sicurezza —

Inserisci la parola visualizzata qui sotto

Invia i dati inseriti

(* Campi obbligatori)

Nel caso di registrazione di un utente di tipo *Istituzione Regionale/Istituzione Locale* è necessaria l'attivazione di tale utente da parte di uno degli amministratori del sito.

Autenticazione al sito

Una volta effettuata l'autenticazione al sito (mediante inserimento di nome utente e password dal menù di testata) è possibile operare sul sito come utente autenticato ed effettuare operazioni quali: registrare le proprie esperienze di mobilità, visualizzare il dettaglio delle altre esperienze, ecc.

Eseguita l'autenticazione comparirà il nome, cognome ed eventuale foto dell'utente registrato nella posizione del menù di testata (area tratteggiata in rosso dell'immagine seguente). In seguito all'autenticazione il sito caricherà automaticamente la pagina personale dell'utente, mostrando la foto utente (area tratteggiata in giallo), le informazioni sull'utente e il menù per effettuare le operazioni utente (area tratteggiata in verde).

The screenshot displays the Mobireg website interface. At the top left, there is a logo featuring a lightbulb and a robot, with the text "Mobireg Mobilità tra le regioni ver. 2.11". To the right, there are navigation links for "selezione la lingua" (with Italian and English flags), "Home Page", and "contatti". Below these, a user profile is shown with a red dashed box around the name "Salve Francesco Limberti" and a "la mia pagina personale" link, and a "logout" button next to a question mark icon. The main content area shows the user's name "Francesco Limberti" and a yellow dashed box around a question mark icon representing the user's photo. To the right of the photo, there is a green dashed box containing a menu of actions: "carica una nuova foto", "Modifica Dati", "Registra Esperienza", "Cerca Esperienze", and "amministrazione". Below this, the "Le mie esperienze" section is visible, featuring a map of Europe with various countries labeled and a search bar for "destinazione". The map includes a legend for "concluse", "in corso", and "future" experiences.

Il menù utente è presente solo all'interno della pagina personale e presenta le seguenti voci:

- **Carica una nuova foto** – effettua il caricamento di una nuova foto utente o sostituisce una foto precedentemente caricata.
- **Modifica i dati** – modifica i dati di registrazione.

- **Registra Esperienza** – registra una nuova esperienza.
- **Cerca Esperienze** – cerca tra le esperienze registrate.
- **Amministrazione** – accede alla parte di amministrazione del sito (collegamento presente solo per gli amministratori e per gli operatori regionali).

Registrazione e visualizzazione esperienze

Nella pagina di *Registrazione Esperienza* è possibile effettuare l’inserimento di una nuova esperienza di studio o di lavoro. E’ necessario compilare il modulo che viene presentato (come nella figura sottostante) per indicare le informazioni necessarie a descrivere al meglio l’esperienza. Sono richieste informazioni geografiche sul luogo di svolgimento dell’esperienza e informazioni descrittive del tipo di esperienza.

Inserisci i dati richiesti nel modulo sottostante per registrare il tuo periodo di studio/lavoro.

— Luogo della Scuola/Azienda/Centro Formativo di destinazione —

Nazione:

Selegi la nazione della scuola/azienda /centro formativo.

Città

Inserisci la città della scuola/azienda/centro formativo.

Indirizzo

Inserisci l'indirizzo della scuola/azienda /centro formativo.

— Dati Esperienza —

Titolo

Inserisci il titolo da dare alla esperienza.

Tip
Dopo aver scelto nazione e città, è possibile trascinare il segnaposto della mappa sul luogo esatto dell'esperienza, oppure specificare l'indirizzo

Entrando nella pagine di visualizzazione delle esperienze di mobilità è possibile visualizzare sulla mappa geografica le esperienze di tutti gli utenti. Le esperienze sono suddivise per tipologia (concluse, in corso e future) e sono contraddistinte da un simbolo differente.



L'icona *G verde* rappresenta un gruppo di esperienze. Per espandere il dettaglio del gruppo è possibile procedere in due modi:

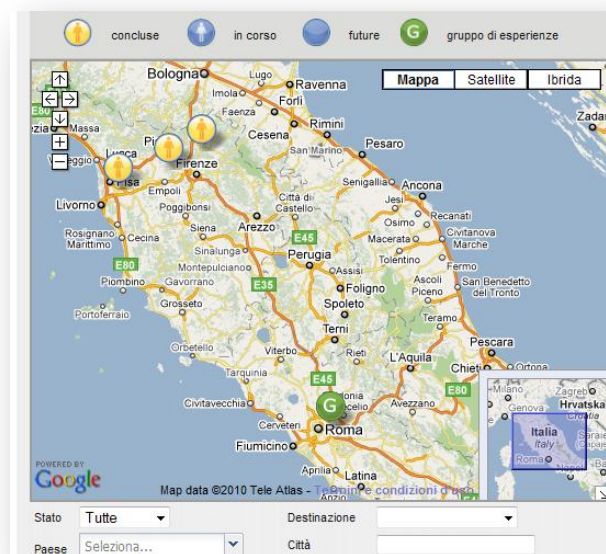

- Utilizzare la funzionalità di zoom in avanti tramite i controlli posti nella parte in alto a sinistra della mappa oppure cliccare all'interno della mappa (doppio click).
- Cliccare sull'icona contenente la *G verde*. In questo caso si apre un fumetto contenente la lista delle esperienze del gruppo e il collegamento alle pagine di dettaglio delle singole esperienze.

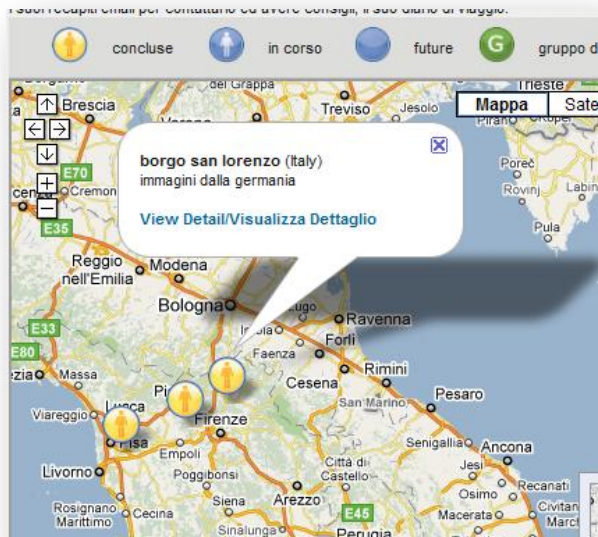

L'immagine sottostante rappresenta la pagina di dettaglio dell'esperienza.

Dettaglio dell'esperienza

Mappa Satellite Ibrida
 SS325 SR325 SS325 A1
 Barberino di Mugello Scarperia Borgo San Lorenzo Vicchio
 Powered by Map Data ©2010 Tele Atlas - Termini e condizioni d'uso

Informazioni

Dettaglio dell'esperienza:	immagini dalla germania		
Nazione	Italy	Città	borgo san lorenzo
Indirizzo	pietro caiani		
Data Inizio	sabato 28 febbraio 2009	Data Fine	sabato 14 marzo 2009
Nome Destinazione	sankt mauritz gymnasium		
Tipo Destinazione	Scuola		
Descrizione	<p>è stata una bellissima esperienza. mi sono divertita molto e ho avuto la possibilità di migliorare il mio tedesco. in più ho visitato tante belle città come ad esempio brema, muenster, amburgo, colonia, ecc... spero che altri ragazzi abbiano presto la possibilità di fare un viaggio come questo.</p>		

Informazioni sull'utente

Username	martina	Sesso	m
----------	---------	-------	---

Accedendo alla pagina personale si ottiene l'elenco delle proprie esperienze di mobilità. Per ciascuna esperienza è possibile accedere (vedi figura sottostante) alle seguenti funzionalità:



- Visualizza – Visualizzazione del dettaglio dell'esperienza.
- Modifica – Modifica i dati dell'esperienza.
- Foto – Caricamento di nuove foto associate all'esperienza.
- Diario – Inserimento di una pagina del diario.
- Valuta – Inserimento del modulo di valutazione relativo all'esperienza.